

შპს „მარსი“-ს მიერ ორგანიზებული სამორინეს დებულება.

ნებართვა N19-04/69

- სამორინეს მოწყობის პირობები:

სამორინეს ორგანიზატორის შპს „მარსი“ საინდეტიფიკაციო ნომერი N 405099058.

სამორინე მოეწყობა, მოგებები გაიცემა და პრეტენზიები განიხილება ყოველდღე 20:00 საათიდან 23:00 საათამდე (შაბათ-კვირის გარდა) მისამართზე: ქ. წყალტუბო, სოფ. ქვიტირი, ნაკვეთი N 072-ზე არსებული შენობა-ნაგებობა N 05, N 06 და N 07-ის პირველი სართული, გაერთიანებული ფართი N 1 (ზონა 29, სექტორი 12, კვარტალი 36, ნაკვეთი 072).

შპს-ს „მარსი“-ს იურიდიული მისამართია: ქ. თბილისი, ქავთარაძის ქ. N5, სადარბაზო 2, სართ 2, საოფისე ფართი N2.

- ზოგადი დებულებანი

სამორინე მოეწყობა მისამართზე: ქ. წყალტუბო, სოფ. ქვიტირი, ნაკვეთი N 072-ზე არსებული შენობა-ნაგებობა N05, N06 და N07-ის პირველი სართული, გაერთიანებული ფართი N1.

- „ცოცხალი“ სამორინეს ადმინისტრაციული შენობის შიდა განლაგება და მოწყობის პირობები.

- სამორინეს შიდა განლაგება.

სამორინეს ადმინისტრაციული შენობა-ნაგებობა, რომელიც მდებარეობს მისამართზე: ქ. წყალტუბო, სოფ. ქვიტირი, ნაკვეთი N 072-ზე არსებული შენობა-ნაგებობა N 05, N 06 და N 07-ის პირველი სართული, გაერთიანებული ფართი N1 შედგება კლიენტთა მომსახურების ზონისა და სამსახურებრივი სათავსოების ზონისაგან თითოეულისათვის ცალ-ცალკე შესასვლელით. კლიენტთა მომსახურების ზონაში განლაგება:

1. სათამაშო დარბაზი.

სათამაშო დარბაზი სამორინეს ის ნაწილია, სადაც ადმინისტრაციის მიერ განსაზღვრული წესით განლაგებულია სათამაშო მოწყობილობა - სამორინეს კლიენტებისათვის და სამუშაო ადგილები - სამორინეს თანამშრომლებისათვის. სათამაშო დარბაზი უშუალოდ განკუთვნილია თამაშობების ჩასატარებლად. სამორინეს დარბაზი არ ჩანს შენობის გარეთა მხრიდან.

2. კლიენტებთან ფულადი ანგარიშწორების წარმოების სალარო.

იგი წარმოადგენს სპეციალურ იზოლირებულ ოთახს, რომელიც მოწყობილია სამორინეს დარბაზში, აღჭურვილია ჯავშნიანი ფანჯრით, საგანგაშო სიგნალით დაკავშირებულია შესაბამის დაცვის სამსახურთან და აკმაყოფილებს საქართველოს კანონმდებლობით დადგენილ მოთხოვნებს.

3. სამორინეს სტუმართა კვებისა და დასვენებისათვის განკუთვნილი მცირე დარბაზი;

4. მისაღები ჰოლი.

სამსახურებრივი სათავსოების ზონაში განლაგება:

1. თანამშრომელთა დასასვენებელი ოთახი.

2. იზოლირებული ოთახი უსაფრთხოების სამსახურის თანამშრომელთათვის,

რომელიც თვალყურს ადევნებენ სერვერზე მიმდინარე პროცესებს და აღნიშნულ ოთახში აწარმოებენ ვიდეოჩანეწერის დადაგენილი წესით შენახვას.

3. სეიფი.

ეს არის ოთახი, სადაც განთავსებულია სპეციალური სეიფი, რომელშიც ინახება სამორინეს საერთო ფულადი რეზერვი, მათ შორის სამორინეს სარეზერვო თანხა, რომელიც თითოეულ სათამაშო მაგიდაზე შეადგენს 10.000 ლარს. აღნიშნულ ოთახში ასევე ინახება სამორინეს შიდა დოკუმენტაცია და სხვა სამორინეს მოწყობისთვის საჭირო ინვენტარი.

4. პრეტენზიის განხილვის წესი

პრეტენზიები განიხილება ყოველდღე 20:00 საათიდან 23:00 საათამდე (შაბათ-კვირის გარდა) მისამართზე: ქ. წყალტუბო, სოფ. ქვიტირი, ნაკვეთი N 072-ზე არსებული შენობა-ნაგებობა N 05, N 06 და N 07-ის პირველი სართული, გაერთიანებული ფართი N 1 (ზონა 29, სექტორი 12, კვარტალი 36, ნაკვეთი 072). განხილვის მეორე ეტაპის დასაწყებად, თამაშის დასრულებიდან 7

კალენდარული დღის განმავლობაში მომხმარებელი ვალდებულია შპს „მარსის“ დირექტორის სახელზე დაწერილი განცხადება წარმოადგინოს შპს „მარსი“-ს ოფისის მისამართზე: ქ. თბილისი, ქავთარაძის ქ. №5, ან გამოგზავნოს ფოსტით, ან ელ-ფოსტით მისამართზე: Info@crystalbet.com. შპს „მარსის“ ადმინისტრაცია პრეტენზიას განიხილავს მისი წარმოშობიდან 30 კალენდარული დღის ვადაში და გადაწყვეტილებას აცნობებს მომხმარებელს მისი მიღებისთანავე წერილობითი სახით, განცხადებაში მითითებულ მისამართზე. აღნიშნული ვადის გასვლის შემდეგ პრეტენზია აღარ განიხილება. თუ მომხმარებელს ეს პასუხიც არ დააკმაყოფილებს, მას წარმოეშვება უფლება მიმართოს საქართველოს კანონმდებლობით გათვალისწინებულ სხვა მექანიზმებს დავის გადასაჭრელად.

5. უსაფრთხოების სისტემა და სამორინეში დაშვების წესები

სამორინეში, მისი ადმინისტრაციისა და დაცვის სამსახურის მიერ, უზრუნველყოფილია მოთამაშეთა და სამორინეს თანამშრომელთა უსაფრთხოება, დაცულია საზოგადოებრივი წესრიგი. სამორინე აკმაყოფილებს სანიტარულ, ჰიგიენურ და ხანძარსაწინააღმდეგო ნორმებს. პიროვნება, რომელიც სამორინეში ნებისმიერი ფორმით დაარღვევს საზოგადოებრივ წესრიგს, ან/და საფრთხეს შეუქმნის მოქალაქეთა უსაფრთხოებას დაუყოვნებლივ გაძევებული იქნება სამორინედან, სადაც იგი აღარ დაიშვება. ქმედების კანონსაწინააღმდეგო ხასიათის შემთხვევაში, განხორციელდება შესაბამისი რეაგირება, საქართველოს მოქმედი კანონმდებლობის შესაბამისად.

სამორინეს შესასვლელში მოწყობილია სპეციალური ადგილი, სადაც სამორინეში შესვლის მსურველი პირი დაცვის სამსახურის თანამშრომლებს წარუდგენს პირადობის დამადასტურებელ მოწმობას ან მოქალაქის პასპორტს. წარდგენილი დოკუმენტაციის საფუძველზე მომხმარებელი გადამოწმდება დამოკიდებულ პირთა სიაში და აკრძალულ პირთა სიაში, თუ აღნიშნული პირი სიაში არ იძებნება მხოლოდ ამის შემდეგ მოხდება მისი სამორინეში გამართულ თამაშობებში დაშვება. წარდგენილი დოკუმენტის მონაცემები და პიროვნების ფოტოსურათი, რომლის გადაღება ხდება ადგილზე, აიტვირთება სამორინეს ინფორმაციულ ბაზაში. სამორინეს ინფორმაციულ ბაზაში ინახება ასევე პიროვნების სამორინეში/სამორინედან შესვლის/გასვლის თარიღი და დრო. იმ შემთხვევაში, თუ პიროვნება არ ყოფილა შემჩნეული არაკეთილსინდისიერ ქმედებაში და ასაკობივად შესრულებული აქვს 25 წელი საქართველოს მოქალაქის შემთხვევაში, ხოლო 18 წელი უცხო ქვეყნის მოქალაქის/მოქალაქეობის არმქონე პირის შემთხვევაში, იგი დაიშვება სამორინეში.

სამორინეს დარბაზში, სალაროსთან, შემოსასვლელში და გარე პერიმეტრზე დამონტაჟებულია ვიდეომეთვალყურეობის სისტემა. სამორინეს შენობაში, როგორც გარე, ასევე შიდა პერიმეტრზე ვიდეოჩაწერა მიმდინარეობს მუდმივად. ვიდეომეთვალყურეობის სისტემის საშუალებით მიმდინარეობს არამარტო ვიზუალური, კადრების, ასევე ხმოვანი მონაცემების ჩაწერა. ვიდეომეთვალყურეობის სისტემით გადმოცემულ მონაცემებს მთელი პერიოდის მანძილზე თვალყურს ადევნებენ, აკონტროლებენ და ჩანაწერების შენახვას აწარმოებენ სამორინეს უსაფრთხოების სამსახურის თანამშრომლები. ვიდეოჩაწერის შედეგად მიღებული ჩანაწერები ინახება იზოლირებულ ოთახში, 30 კალენდარული დღის მანძილზე. ყოველივე აღნიშნულისთვის სამორინეში გამოყოფილია სპეციალური იზოლირებული ოთახი და დაცვის სამსახურის სპეციალური თანამშრომლები. სამორინეს ენერგო სისტემა უზრუნველყოფილია მუდმივი დენის წყაროთი.

• **სამორინეს მუშაობის წესები და მოქცევის წესები.**

სამორინეს ადმინისტრაცია შეეცდება შეინარჩუნოს სასიამოვნო და მყუდრო გარემო ყველა მომხმარებლისა თუ მუშაკისათვის, მაგრამ არ არის პასუხისმგებელი რომელიმე მოთამაშის საქციელზე.

სამორინეში დაუშვებელია შემდეგი ქმედებები: ფარული გარიგება სხვა მოთამაშესთან; სიტყვიერი ან ფიზიკური მუქარა ხელმძღვანელ ან მომუშავე პერსონალზე. კმათით, ყვირილით ან ხმაურით გამოწვეული უწესრიგობა. კარტის გასროლა, დახევა, გაღუნვა ან დაჭიმუქნა. ქონების განადგურება ან გაფუჭება. არალეგალური ნივთიერებების გამოყენება. იარღის ტარება. აკრძალულია შემდეგი ქმედებები:რიგგარეშე განზრახ ქმედება თამაშის დროს. ფიშკების განზრახ არევა ბანკში. სხვა მოთამაშის კარტის ნახვა შოუ-დაუნში სანამ ის მაგიდაზე დარიგდებოდა გადმობრუნებული სახით. ლაივ-ჰენდის (პარტია რომელსაც ჯერ კიდევ შეუძლია ბანკის მოგება) შინაარსის გამოვლენა მრავალ წევრიან ბანკში ფსონის დადების პროცედურის დასრულებამდე. თამაშის მცდარი მიმართულებით წაყვანა. მოთამაშის შეხება ჩამოსულ ან იმ კარტებზე რომლებიც არ იღებენ მონაწილეობას თამაშში. კარტი უნდა იყოს რულეტის ხაზზე ქვემოთკენ განლაგებული, ზომიერი დაშორებით (არა დილეგის ხელებში ან ფიშკის ბადეში). ფიშკების სტეკის ფორმით ისე დაწყობა რომ შეუძლებელი გახდეს კარტის დარიგება ან ნახვა. ისეთი განცხადებების გაკეთება ან ისე მოქცევა რაც ზემოქმედებას მოახდენს თამაშის პროცესზე მიუხედავად იმისა წესრიგის დამრღვევი მონაწილეობს თუ არა ბანკში. მაგიდასთან ტელეფონით სარგებლობა.

სამორინეს ხელმძღვანელობა იტოვებს უფლებას მიიღოს სამართლიანი გადაწყვეტილებები რომელიც შეესაბამება საქართველოს კანონმდებლობას.

რომელიმე წესის არასწორი ინტერპრეტაციის ან მოთამაშის მიერ რაიმე სახის არასწორი გადაწყვეტილების შემთხვევაში, დაწესებულება არანაირ პასუხისმგებლობას არ იღებს საკუთარ თავზე.

საჭიროების შემთხვევაში გადაწყვეტილების მიღება შესაძლებელია ბანკის დროსაც სანამ ხელახლა დარიგდება კარტი (ან სანამ თამაში დასრულდება ან გადაინაცვლებს სხვა მაგიდასთან). სხვა შემთხვევაში პარტიის შედეგი უნდა ჩაითვალოს კანონიერად. კარტის პირველი არევა ხელის დაწყების ნიშანია.

თუკი ბანკი უსამართლოდ გადაეცემა რომელიმე მოთამაშეს და არეული იქნება ფიშკებში, რომლებიც არ შედიოდა ბანკის შემადგენლობაში, აგრეთვე თუ წინა წესში მოცემული დროის ლიმიტი გადაწყვეტილების მიღების თაობაზე გათვალისწინებულია, ხელმძღვანელობას შეუძლია განსაზღვროს ბანკის შესაძლო ოდენობა ფსონის განახლებით და შემდეგ გადასცეს ის დამსახურებულ მოთამაშეს.

• **მოქცევის წესები:**

1. პარტია მხოლოდ ერთმა მოთამაშემ უნდა ითამაშოს.
2. არავის აქვს უფლება ითამაშოს სხვა მოთამაშის ფიშკებით.
3. ხელმძღვანელობა უფლებამოსილია გადაწყვიტოს როდის დაიწყოს ან დაასრულოს ნებისმიერი თამაში.
4. როცა მოთამაშე სათამაშო დარბაზიდან გადის და ტოვებს მაგიდას, ფული და ფიშკები შესაძლოა თან წაიღოს უსაფრთხოების მიზნით. იმ შემთხვევაში თუ მოთამაშეები მათი არ ყოფნის განმავლობაში მაგიდაზე ფულს ან ფიშკებს დატოვებენ, დაწესებულება არ იღებს პასუხისმგებლობას რაიმე დანაკლისზე ან ფიშკების გადადგილებაზე, თუმცა ამ შემთხვევაშიც კი ჩვენ შეძლებისდაგვარად შევეცდებით დავიცვათ ყველა მოთამაშე. აღებული ფული თამაშის დაწყებისთანავე ხელახლა უნდა შემოვიდეს თამაშში.
5. თუკი თქვენ უბრუნდებით იმავე თამაშს ერთსაათიანი **ქეშ-აუტის (cashing out - თამაშის დატოვება და ფიშკების გადაცვლა ნაღდ ფულში)** შემდეგ, თქვენ **ბაი-ინ (buy-in - მინიმალური ფული თამაშში მონაწილეობის მისაღებად)** უნდა იყოს თამაშიდან გასვლისას არსებული თანხის თანაბარი.
6. ზურგსუკან თამაში (როცა გაქვთ ფიშკები მაგრამ არ შეგიძლიათ მათი გამოყენება ფიშკების ყიდვამდე) დაშვებულია იმ შემთხვევაში, როცა ელოდებით ნაყიდი ფიშკების მიღებას. თამაშში მონაწილე ფიშკების რაოდენობა ან „**ბაი ინ**“ (მინიმალური ფული რომელიც მონაწილეობას იღებს თამაშში) უნდა გამოცხადდეს მაგიდასთან.
7. სანამ მოთამაშე სათამაშოდ დაჯდება მანამ უნდა ითხოვოს ნებართვა.
8. ანტეს (პირველადი ფსონი) სხვისთვის გადაცემა აკრძალულია.
9. დაუშვებელია სადაზღვევო შემოთავაზებები. ბიგ ბეთ პოკერში (პოკერის სახეობა სადაც დიდი ფსონის დადება ხდება) ვა-ბანკის დროს ორჯერ ან (სამჯერ) დარიგება არ არის დაშვებული.
10. თუკი ორი ან ორზე მეტი მოთამაშე წინააღმდეგია, ფსონის დადების ლიმიტი არ შეიცვლება. ფსონის გაზრდის მოთხოვნა ხელმძღვანელობის მიერ უნდა იყოს დადასტურებული.
11. მოთამაშეებს კარტები ყველასთვის დასანახად უნდა ეჭიროთ, ამაში ის იგულისხმება რომ მაგიდის გასწვრივ უნდა ჩანდეს მათი კარტები და არა მის საზღვრებს მიღმა. მოთამაშემ კარტები მთლად არ უნდა ჩამალოს ხელებში.

12. ნებისმიერ მოთამაშეს უფლება აქვს ინფორმირებული იყოს ოპონენტის ფიშკების ოდენობის თაობაზე. მაღალი ღირებულების ფიშკები რაც შეიძლება კარგად უნდა ჩანდეს მაგიდასთან.
13. თუკი მოთამაშე მაგიდასთან არ იქნება 30 წუთის განმავლობაში შესაძლოა თავისი ფიშკები ალაგებული დახვდეს. მოთამაშეს შესაძლოა მეტი დრო მიეცეს დასვენებისთვის თუკი წინასწარ აცნობებს სუპერვიზორს ამის შესახებ. ხშირმა ან უწყვეტმა მაგიდის დატოვებამ შესაძლოა გამოიწვიოს მისი ფიშკების ალაგება მაგიდიდან.
14. დაკავებული ადგილი განთავისუფლება 5 წუთის შემდეგ თუკი ვინმეს სურს თამაში და ელოდება თავის რიგს. თუკი ვინმე ელოდება თამაშის დაწყებას 10 წუთში აუცილებლად უნდა ალაგდეს არმყოფი მოთამაშის ნივთები მაგიდიდან.
15. მთლიანი რაუნდის მანძილზე ახალი ბანქოს დასტა უნდა იქნას გამოყენებული და ახალი სახის წყობა გამოყენებულ უნდა იქნას მინიმუმ ერთი საათის მანძილზე, თუ ბანქოს დასტა არ არის დეფექტური, დაზიანებული ან დაზინძურებული. ჩამოსასვლელი კარტის ნახვა ან ბანქოს დასტის ნაწილის ნახვა არ არის დაშვებული.
16. პარტიის დასრულების შემდეგ დილერებს თხოვენ არ გაამხილონ რა კარტი დარიგდა. მოთამაშემ თვალყური უნდა ადევნოს თამაშის მსვლელობას და შეეცადოს ბანქოს მოგებას. მაგიდასთან თამაშის დროს აკრძალულია განხილვა (კამათი) და რაიმე პრობლემის წარმოშობისთანავე მოთამაშეს აუცილებლად მოთხოვენ შეწყვიტოს მსგავსი ქმედებები. პიროვნება რომელიც არ მონაწილეობს თამაშში აუცილებელი არ არის მაგიდასთან იჯდეს. უცხო ენაზე საუბარი კარტის დარიგების დროს აკრძალულია.

● **თამაშობათა სახეობები და სათამაშო ფსონები**

სამორინეს რეალურ შენობაში მოეწყობა 8 ცალი სათამაშო მაგიდა: 3 ცალი „რულეტის“ მაგიდა (აქედან 1 ცალი მაგიდა განკუთვნილია ინტენეტ-მოხმარებლებისთვის, კერძოდ რულეტის მაგიდა-CAMMEGH MERCURY 360, საქარხნო # 17-06-214-M7TF), 2 ცალი „ბლექ ჯეკის“ მაგიდა და 3 ცალი „პოკერის“ მაგიდა, (რომლებზეც მოთამაშეთა სურვილს მიხედვით შესაძლებელია შემდეგი თამაშების გამართვა, კერძოდ: ოაზის პოკერი, ტეხასური პოკერი, რუსული პოკერი).

ზემოთ მითითებული მაგიდებიდან:

რულეტის მაგიდა-CAMMEGH MERCURY 360, საქარხნო N 17-06-214-M7TF, დამზადებული: 2017 წელს, მწარმოებელი ქვეყანა დიდ ბრიტანეთი, მწარმოებელი კომპანია Cammegh LTD, რომელზეც მიმდინარეობს თამაშობა მდებარეობს სამორინეს ტერიტორიაზე არსებულ ერთ-ერთ ოთახში, სადაც განთავსებულია ვიდეოკამერა (ვიდეოკადრი მიეწოდება ვებ-გვერდს www.crystalbet.com და აღნიშნული სამორინეს მაგიდა გამოიყენება, მხოლოდ და მხოლოდ ინტერნეტ-თამაშობაში მონაწილე პირებისთვის (რომლებიც ფსონს აკეთებენ ინტერნეტის საშუალებით) და არანაირად ცოცხალ სამორინეში მყოფი სტუმრებისთვის.

სათამაშო მაგიდებზე ტარდება რომელიმე ერთი კონკრეტული თამაშობა, მოთამაშესა (მოთამაშეებს) და სამორინეს შორის, სათამაშო ჟეტონების, სათამაშო ბორბლის, ბანქოს დასტისა და სხვა საშუალებებით, თამაშობის წესების შესაბამისად. სათამაშო მაგიდებზე თამაშის მიმდინარეობისას, ფულადი აღმნიშვნელის სახით გამოიყენება სათამაშო ჟეტონები (ფსონების მიღება და მოგვების გაცემა). სამორინეში, თამაშობებისათვის გამოიყენება 6 ტიპის სათამაშო ჟეტონი, რომლებზეც გამოსახულია რიცხვითი აღმნიშვნელი და თითოეული მათგანის თანხობრივი ღირებულება შემდეგნაირად ყალიბდება :

ჟეტონის, რიცხვითი აღმნიშვნელით `0.5` _ ღირებულება შეადგენს 0.5 ლარს; ჟეტონის, რიცხვითი აღმნიშვნელით `1` _ ღირებულება შეადგენს 1 ლარს; ჟეტონის, რიცხვითი აღმნიშვნელით `5` _ ღირებულება შეადგენს 5 ლარს; ჟეტონის, რიცხვითი აღმნიშვნელით `25` _ ღირებულება შეადგენს 25 ლარს; ჟეტონის, რიცხვითი აღმნიშვნელით `100` _ ღირებულება შეადგენს 100 ლარს; ჟეტონის, რიცხვითი აღმნიშვნელით `500` _ ღირებულება შეადგენს 500 ლარს;

ამასთანავე სამორინეში თამაშობებისათვის გამოიყენება 14 ცალი, 7 სხვადასხვა ფერის სათამაშო ჟეტონი, რომლებზეც არ არის გამოსახული რიცხვითი აღმნიშვნელი და თითოეული მათგანის თანხობრივ ღირებულებას ყოველ კონკრეტულ შემთხვევაში ადგენს სამორინეს ადმინისტრაცია.

სამორინეში მოთამაშე თავდაპირველად იძენს სათამაშო ჟეტონებს და სამორინეს მოცემული დებულების შესაბამისად წარმართავს შემდგომ თამაშობებს.

• სამორინეს მაგიდების ჩამონათვალი:

სათამაშო მაგიდის სახელწოდება	თამაშის სახეობა	საქარხნ ნომერი	დამზადების წელი	დამამზადებელი ქვეყანა	მინიმალური ფსონი, მაქსიმალური ფსონი	მაქსიმალური მოგების ოდენობა	მოდიფიკაცია	წარმოებელი
1. რულეტის მაგიდა	რულეტი	# 00200	2005 წელი	თურქეთი	მინ. ფსონი 0,50 ლარი მაქს. ფსონი 50 ლარი.	მაქს. მოგების ოდენობა 21600 ლარი.	სათამაშო ბორბალი	Liberty LTD
2. რულეტის მაგიდა	რულეტი	# 00201	2005 წელი	თურქეთი	მინ. ფსონი 0,50 ლარი მაქს. ფსონი 50 ლარი.	მაქს. მოგების ოდენობა 21600 ლარი.	სათამაშო ბორბალი	Liberty LTD
3. ბლექჯეკის მაგიდა	ბლექჯეკი	# 22000	2005 წელი	თურქეთი	მინ. ფსონი 5 ლარი, მაქს. ფსონი 100 ლარი.	მაქს. მოგების ოდენობა 200 ლარი.	სათამაშო მაგიდა	Liberty LTD
4. ბლექჯეკის მაგიდა	ბლექჯეკი	# 22006	2005 წელი	თურქეთი	მინ. ფსონი 5 ლარი, მაქს. ფსონი 100 ლარი.	მაქს. მოგების ოდენობა 200 ლარი.	სათამაშო მაგიდა	Liberty LTD
5. პოკერის მაგიდა	პოკერი	# 22003	2005 წელი	თურქეთი	მინ. ფსონი 5 ლარი, მაქს. ფსონი 100 ლარი.	მაქს. მოგების ოდენობა 8000 ლარი.	სათამაშო მაგიდა	Liberty LTD
6. პოკერის მაგიდა	პოკერი	# 22004	2005 წელი	თურქეთი	მინ. ფსონი 5 ლარი, მაქს. ფსონი 100 ლარი.	მაქს. მოგების ოდენობა 8000 ლარი.	სათამაშო მაგიდა	Liberty LTD
7. პოკერის მაგიდა	პოკერი	# 22005	2005 წელი	თურქეთი	მინ. ფსონი 5 ლარი, მაქს. ფსონი 100 ლარი.	მაქს. მოგების ოდენობა 8000 ლარი.	სათამაშო მაგიდა	Liberty LTD

• **სამორინეს თამაშობათა მოკლე აღწერილობა**

❖ **რულეტის მაგიდა**

რულეტი არის მარტივად სასწავლი და ამავე დროს საინტერესო თამაში. ის გაძლევთ საშუალებას განათავსოთ თამაშში მრავალფეროვანი ფსონები და კომბინაციები. რულეტის ბორბალს გააჩნია 36 ციფრი 1-დან 36-ის ჩათვლით და ასევე 0. ყოველ ციფრს მინიჭებული აქვს სპეციალური ფერი- შავი და წითელი, ხოლო 0 აღნიშნულია მწვანედ.

თამაში იწყება მაშინ, როდესაც მოთამაშე ან მოთამაშეები განათავსებენ თავიანთ ფსონებს სპეციალური ციფრებით აღნიშნულ მაგიდაზე, რომელიც რეალურად ასახავს იგივე ციფრებს, რაც განთავსებულია რულეტის ბორბალზე. თამაშში ფსონების მიღების შეწყვეტის შემდეგ დილერი აგორებს თეთრ ბურთს რულეტის ბორბალის ტრიალის საწინააღმდეგო მიმართულებით. ფსონების მიიღება წყდება დილერის მხრიდან ბურთის გაგორების მომენტამდე. ამ დროს დილერი აცხადებს, რომ ფსონები აღარ მიიღება (no more bets) ეს ნიშნავს, რომ მოთამაშეებს აღარ აქვთ ფსონების დადების უფლება. ამის შემდეგ ბურთი ვარდება რომელიმე ციფრზე, რაც ნიშნავს რომ ეს ციფრი ამ გაგორებისთვის არის მომგებიანი, რომლის მიხედვითაც უკვე ფსონების პროპორციიდან გამომდინარე ხდება მოგებების გადახდა მოგებულ მოთამაშეებზე, ხოლო წაგებული მოთამაშეების თანხა ეკუთვნის კაზინოს.

რულეტის თამაშისას მოთამაშეები შეზღუდული არიან მინიმალური და მაქსიმალური ფსონის ოდენობებში, რაც ნიშნავს, რომ მოთამაშეებს არ შეუძლიათ კაზინოს მიერ დაწესებულ მინიმალურ ფსონზე დაბალი და მაქსიმალურ ფსონზე მაღალი ფსონის დადება. მინიმალური და მაქსიმალური ფსონები განისაზღვრება კაზინოს მიერ ინდივიდუალურად. ქვემოთ მოცემულია მაგალითი თუ რა პრინციპით ხდება მოგების გადახდა მოთამაშის მიერ დადებულ ფსონზე, თუ რატომაუნდა დაფიქსირდა მოთამაშისთვის სასურველი ციფრი:

ფსონი	ფსონზე გადახდა
ციფრი	35 : 1
2 - ციფრი (სპლიტი)	17 : 1
3 - ციფრი	11 : 1
4 - ციფრი (კუთხე)	8 : 1
6 - ციფრი	5 : 1
სექცია (12 ციფრი)	2 : 1
სვეტი (12 ციფრი)	2 : 1
1 - 18 ან 19 – 36	1 : 1
კენტი ან ლუწი	1 : 1
ფერი (შავი ან წითელი)	1 : 1

- 1 ციფრი - ეს არის ნებისმიერი ციფრი მაგიდაზე
- 2 ციფრი (სპლიტი) - ნიშნავს, რომ მოთამაშე დებს ფსონს 2 ციფრზე ერთდროულად ანუ მისი ფსონი იყოფა ორ ციფრზე თანაბრად და ნიშნავს რომ ბურთი ჩავარდება ამ ორი ციფრიდან ერთ-ერთში.
- 3 ციფრი - ნიშნავს, რომ მოთამაშეს შეუძლია ფსონი განათავსოს ერთმანეთის გვერდით მდებარე 3 ციფრზე ერთდროულად ანუ ფსონი იდება მათი გადაკვეთის ადგილას.
- 4 ციფრი (კორნერი) - ნიშნავს, რომ ფსონი იდება 4 ერთმანეთის გვერდით განლაგებული ციფრების საერთო შეხების ადგილას. მაგ: თუ ფსონს განათავსებთ 11, 12, 14, 15 ციფრების საერთო შეხების ადგილზე.
- 6 ციფრი - ნიშნავს, რომ ფსონი იდება ამ 6 ციფრიდან ერთ-ერთის მოსვლის ალბათობაზე. ამისათვის უნდა მონიშნოთ მაგიდის ბოლოში ორი 3 ციფრიანი სვეტის გადაკვეთის კუთხე და განათავსოთ თქვენთვის სასურველი ფსონი. (მაგ: 31, 32, 33, 34, 35, 36 ფსონის დადებისას ჩიპი დაიდება 31-ისა და 34-ის გადაკვეთის კუთხესთან)
- სექცია (12 ციფრი) - ამ ტიპის ფსონის დადებისთვის არსებობს სამი ვარიანტი. პირველი ეს არის - 12 ციფრიანი სექცია, რომელიც მოიცავს ციფრებს 1-დან 12 -ჩათვლით, მეორე - 12 ციფრიანი სექცია, რომელიც მოიცავს ციფრებს 13-იდან 24 - ჩათვლით და მესამე 12 ციფრიანი სექცია, რომელიც მოიცავს ციფრებს 25-იდან 36-ჩათვლით.
- სვეტი (12 ციფრი) - ამ ტიპის ფსონის დაკეთებისთვის რულეტზე არსებობს სამი გზა. ეს გამომდინარეობს იქიდან, რომ მაგიდა დაყოფილია 3 სვეტად
- პირველი სვეტი: 1, 4, 7, 10, 13, 16, 19, 22, 25, 28, 31, 34
- მეორე სვეტი: 2, 5, 8, 11, 14, 17, 20, 23, 26, 29, 32, 35
- მესამე სვეტი: 3, 6, 9, 12, 15, 18, 21, 24, 27, 30, 33, 36
- ანუ მოთამაშე განათავსებს ფსონს იმის ალბათობაზე, რომ მისთვის სასურველი სვეტიდან ამოვა ერთ-ერთი ციფრი. 1-18 ან 19-36 - ნიშნავს, რომ ციფრი, რომელიც ამოვა, იქნება მითითებული შუალედიდან ერთ-ერთში.
- კენტი ან ლუწი - ნიშნავს, რომ ამოსული ციფრი იქნება კენტი ან ლუწი შავი ან წითელი - ნიშნავს, რომ ამოსული ციფერი იქნება შავი ან წითელი
- აღნიშნული თამაშობის მინიმალური ფსონია 0,50 ლარი, მაქსიმალური ფსონია 50 ლარი, ხოლო მაქსიმალური მოგების ოდენობა შეადგენს 21600 ლარს.**

❖ ბანქოს თამაშობა „ბლექჯეკი“

ბლექჯეკი წარმოადგენს ერთერთ პოპულარულ ბანქოს სახეობას.

ბლექჯეკის მიზანია ბანქოს სრული მოცულობის მოპოვება, რომელიც 21-თან მაქსიმალურად იქნება ახლოს ყოველგვარი გადასვლის გარეშე. თითოეული მოთამაშე თამაშობს დილერის წინააღმდეგ და იყენებს ე.წ. ჩიპებს, რომლებიც შეესაბამება გარკვეულ თანხას. მოთამაშე ათავსებს ფსონებს სპეციალურად მარკირებულ ნიშნულზე, რომელთაც „ყუთები“ (boxes) ეწოდებათ. ფსონი უნდა შეესაბამებოდეს კონკრეტული მაგიდის საჭირო მინიმუმს ან მაქსიმუმს.

- თუ მოთამაშის ქულები 21-ზე მეტია, მაშინ ფსონი წაგებულია. (მოთამაშის სასარგებლოდ).
- თუ დილერის ქულები 21-ზე მეტია, მაშინ ფსონი წაგებულია. (დილერის სასარგებლოდ).
- იგებს ნებისმიერი მოთამაშე თუ მისი ქულები 21-თან უფრო ახლოსაა, ვიდრე დილერისა. ამ შემთხვევაში ფსონის გადახდა ხდება 1:1;
- მოთამაშეები აგებენ თუ მათი ჯამური ქულა დილერის ქულებზე ნაკლებია.
- თუ მოთამაშეს აქვს იგივე კარტი, რაც დილერს, ამ პროცესს „პუშ“ „PUSH“ ქვია.
- დილერი ღებულობს თავის ბანქოს ყველა მოთამაშის შემდეგ და ანაწილებს 16-ზე ან ნაკლებზე და დგება 17-ზე.
- ტუზები ითვლება, როგორც 1 ან 11 ქულა, მაღალი კარტები როგორც- 10, ხოლო სხვა დანარჩენი კი - კარტების შესაბამისად.
- ბლექჯეკი არის კომბინაცია პირველი 2 კარტისა, რომელიც უდრის 21 (ე.ი. ტუზი და ათიანი, ან ტუზი და სხვა ნებისმიერი კარტი). ბლექჯეკი იხდის 3:2.
- ბლექჯეკი ამარცხებს 21.

„ჩაბარება“

მას შემდეგ რაც კარტები დანაწილდება ყუთებზე, მოთამაშეებს შეუძლიათ უარი თქვან თამაშის გაგრძელებაზე ნებისმიერ ყუთზე და ისინი აგებენ ფსონს. ეს შესაძლებელია, მანამ სანამ დარიგდება მესამე კარტი. ეს შეუძლებელია თუ დილერის კარტი არის ტუზი. დილერმა არ უნდა შესთავაზოს მოთამაშეებს „ჩაბარება“.

„დუბლი“

როცა მოთამაშე მიიღებს პირველ ორ კარტს, მაშინ შესაძლებელია ფსონის გაორმაგება. მიუხედავად ამისა, მას შეუძლია აიღოს კიდევ ერთი კარტი. გაორმაგება შესაძლებელია კარტის გაჭრის შემდეგაც. დილერმა არ უნდა შესთავაზოს მოთამაშეებს გაორმაგება.

„გაყოფა“

თუ პირველი ორი მოთამაშის კარტი ერთმანეთს ემთხვევა, მაშინ მათ შეუძლიათ დადონ იგივე მოცულობის მეორე ფსონი. თამაში გრძელდება ორ პარტიად. მოთამაშეს შეუძლია ერთ რაუნდზე სამჯერ გაყოფს (**splitting**) კარტი. თუ მოთამაშე წყვილ ტუზს გაყოფს, მას შეუძლია მიიღოს ერთი დამატებითი კარტი თითოეულ ტუზზე. თუ მოთამაშე გაყოფს ტუზებს და აიღებს 21 ქულას, ეს არ ჩაითვლება ბლექჯეკად, არამედ უბრალოდ 21 ქულად.

„დაზღვევა“

თუ დილერის პირველი კარტი არის ტუზი, მოთამაშეს შეუძლია დააზღვიოს თავისი ფსონი დილერის ბლექჯეკით. ამისათვის, მოთამაშე, მიიღებს რა პირველ ორ კარტს, დებს ფსონს, რომელიც არ აღემატება სრული თანხის ნახევარს. მინიმუმი სადაზღვევო ფსონისა უდრის კაზინოს ჩიპების მინიმუმს.

თუ დილერს არ აქვს ბლექჯეკი, დაზღვევა იხდის 1/2.

თუ დილერს აქვს ბლექჯეკი, მოთამაშე აგებს თავის დაზღვევას.

თუ მოთამაშეს აქვს ბლექჯეკი და დილერს პირველ კარტად აქვს ტუზი, ამ შემთხვევაში დილერმა უნდა შესთავაზოს „გადახდილი ვალის“ შესახებ. ეს ნიშნავს გადახდას 1:1.

„777“ სხვადასხვა ფერისა 3:1.

„777“ ერთნაირი ფერისა 5:1.

„678“ ერთნაირი ფერისა 5:1

თუ დილერი მიიღებს ბლექჯეკს, ხსენებული პარტიები წაგებულია.

„ყუთი“ (box)

ერთ ყუთზე შესაძლებელია დაიდოს სხვადასხვა მოთამაშის სამზე მეტი ფსონი. სრული ფსონი ამ ყუთზე არ უნდა აღემატებოდეს კონკრეტული მაგიდის მაქსიმუმს. სხვა მონაწილეებმა, რომლებიც მონაწილეობენ „ყუთში“, არ უნდა მოახდინონ ზეგავლენა „მფლობელის“ გადაწყვეტილებებზე „ყუთში“ გაწევრიანების დროს. აკრძალულია თამაშის დროს კარტზე შეხება და ასევე ფსონის შეცვლა კარტის დარიგების შემდეგ. ფსონები ნაღდ ფულზე და კრედიტზე დაუშვებელია. ნებისმიერი დავას არეგულირებს მენეჯერი.

აღნიშნული თამაშობის მინიმალური ფსონია 5 ლარი, მაქსიმალური ფსონია 100 ლარი, ხოლო მაქსიმალური მოგების ოდენობა შეადგენს 200 ლარი.

❖ თამაშობა „პოკერი“

სამორინეს შენობაში მოწყობილია 3 ცალი „პოკერის“ მაგიდა საქარხნო # 22003, # 22004 და # 22005. ზემოთ მითითებული მაგიდეებიდან მოთამაშეთა სურვილს მიხედვით შესაძლებელია შემდეგი თამაშების გამართვა, კერძოდ : **ოაზის პოკერი, ტეხასური პოკერი, რუსული პოკერი.**

❖ ბანქოს თამაშობა „აზის პოკერი“

თამაში მიმდინარეობს მოთამაშესა და სამორინეს წარმომადგენელს შორის, ბანქოს ერთი სრული დასტის მეშვეობით.

ბანქოს დარიგება

ა). თამაშის დაწყებამდე, დილერი იღებს კარტს, ჩეხავს და აცხადებს ფსონების დადებას „გთხოვთ ჩამოდით თქვენი ფსონი“.

ბ). შემდეგ დილერი შეამოწმებს აგრეთვე: რომ ყველა ფსონი განლაგებული იყოს უმაღლესი ღირებულებით ქვემოთ და მინიმალური ღირებულებით ზემოთ.

გ). თითოეულ ბოქსთან (სათამაშო ადგილი) შესაძლებელია იყოს მხოლოდ ერთი მოთამაშე, შესაბამისად ბოქსზე შეიძლება იყოს ერთი „ანტე“ (საწყისი ფსონი ხელის დაწყებამდე) ფსონი, „ბეთ“ (საწყისი ფსონის გაორმაგება) ფსონი და „ბონუსი“ (დამატებითი ფსონი, რომლის დადებაც დამოკიდებულია მოთამაშის სურვილზე). მოთამაშე უნდა იჯდეს იმ ბოქსთან, სადაც თამაშობს.

დ). მოთამაშეს არ შეუძლია ითამაშოს ერთ ხელზე მეტი თამაშის ნებისმიერი ერთი დარიგების (რაუნდი) დროს.

ე). იმ შემთხვევაში თუ ყველაფერი რიგზეა დილერი განაცხადებს. „შეწყდა ფსონის დადება, გმადლობთ“, და თამაში დაიწყება დილერისგან მარცხენა მხრიდან და გაგრძელდება მაგიდის ირგვლივ საათის ისრის მიმართულებით. დილერი კარტს შემდეგნაირად დაარიგებს:

ერთი კარტი, სახით ქვევით, თითოეულ ბოქსთან, რომელიც „ანტე“ ფსონს შეიცავს;

ერთი კარტი, სახით ქვევით, თავისთვის.

დილერი ანალოგიურად არიგებს მეორე, შემდეგ მესამე, მეოთხე და მეხუთე კარტს, სახით ქვევით, როგორც მათთვის ასევე თითოეულ ბოქსთან, რომელიც შეიცავს „ანტე“ ფსონს, გარდა დილერის ბოლო კარტისა, რომელიც უნდა დაიდოს სახით ზემოთ, ანუ უნდა იყოს ღია კარტი მოთამაშეებისათვის.

მაგ. „დილერს აქვს მეფე, გთხოვთ თქვენი გადაწყვეტილებები“.

ვ) მას შემდეგ როცა რაუნდის დროს პირველი კარტი დარიგებულია, პიროვნებას არა აქვს უფლება შეცვალოს, უკან აიღოს, ან შეეხოს ფსონს მანამ სანამ გადაწყვეტილებები კეთდება ფსონთან დაკავშირებით და განიხილება დილერის მიერ.

ზ). ყველა ბოქსზე, პირველი ჩამოსული კარტი უნდა განლაგდეს დილერის წრის მხარეს, რომელიც განსაზღვრავს ბონუსის ფსონის ზღვარს.

მეორე კარტი განლაგდება მარცხნივ, ისე რომ ორივეს, როგორც მოთამაშეს ასევე დილერსა და მათ შორის მეთვალყურესაც შეეძლება დარიგებული კარტის დანახვა.

თ) თავდაპირველად დარიგებული კარტის მიხედვით სადაც ხუთი ან ხუთზე მეტი ბოქსია თამაშში, ან კიდევ შემთხვევითი ინტერვალები სადაც ხუთზე ნაკლები ბოქსია, დილერი გადაითვლის ბანქოს მთლიან დასტას და განლაგებს მას მაგიდაზე 5 მწკრივად სახით ქვევით.

ი) მოთამაშეს შეუძლია შეიძინოს მეექვსე კარტი ერთ ფსონად.

ფსონი

ა). კარტის დარიგების შემდეგ, მოთამაშეებს შეუძლიათ აიღონ თავიანთი კარტები და გადაწყვიტონ სურთ თუ არა ფსონის დადება.

ბ). მოთამაშე, რომელიც გადაწყვეტს ფსონის ჩამოსვლას უნდა დადოს „ანტე“ ფსონის გაორმაგებული თანხის ოდენობა. გ). მოთამაშე რომელიც გადაწყვეტს შეწყვიტოს რაუნდი მან თავისი კარტები უნდა განალაგოს მაგიდაზე სახით ქვევით. დ). დილერი შეაგროვებს „ანტე“-ს და „ბონუს“ ფსონს (თუ იგი დადებულია) და ასევე იმ მოთამაშეების კარტს, რომლებმაც გადაწყვიტეს რაუნდის შეწყვეტა.

ე). მანამ სანამ მოხდება კარტების ამოღება მოთამაშის ბოქსიდან, კარტი გაიშლება, დაითვლება იმის შესამოწმებლად დანამდილებით არის თუ არა ხუთივე კარტი ადგილზე, და შემდეგ მოთავსდება დისკარდში.

ვ). მას შემდეგ რაც მოთამაშეებს მიეცემათ „ბეთ“ ფსონის ჩამოსვლის ანუ fo1cJng საშუალება, დილერი გამოაცხადებს „დილერის ხელი“ და გახსნის თავის კარტებს სახით ზევითკენ,

ხელის გადახდა

1. 1 წყვილი ან ნაკლები ერთი ერთზე (თანხის მაქსიმალურ გადახდამდე)

2. 2 წყვილი ორი ერთზე (თანხის მაქსიმალურ გადახდამდე)

3. 3 წყვილი სამი ერთზე (თანხის მაქსიმალურ გადახდამდე)

4. სტრიტი ოთხი ერთზე (თანხის მაქსიმალურ გადახდამდე)

5. ფლეში ხუთი ერთზე (თანხის მაქსიმალურ გადახდამდე)

6. ფულ-ჰაუსი შვიდი ერთზე (თანხის მაქსიმალურ გადახდამდე)

7. კარე (ოთხეული) ოცი ერთზე (თანხის მაქსიმალურ გადახდამდე)

8. სტრიტ-ფლეში ორმოცდაათი ერთზე (თანხის მაქსიმალურ გადახდამდე)

9. როიალ ფლეში ასი ერთზე (თანხის მაქსიმალურ გადახდამდე)

10. „ბეთ“ ფსონის მაქსიმუმი ნაჩვენები იქნება სპეციალური აღმნიშვნელით, რომელიც მოთავსებული იქნება მაგიდაზე ან მაგიდის გვერდით.

ბონუსი

ა. მოთამაშეს უნდა ჰქონდეს გაკეთებული „ანტე“ ფსონი თუკი სურს, რომ დადოს თანხა ბონუსზე. ბ). თუ მოთამაშეს ექნება ფლეშის ბონუსი ან კიდევ ფულ-ჰაუსი, დილერმა უნდა:

1. შეამოწმოს მოთამაშის საუკეთესო ხუთი კარტი;
2. განალაგოს მოთამაშის ხელი (საუკეთესო ხუთი კარტი) ისე რომ ერთმანეთისაგან იყოს მოცილებული (ანუ არ ფარავდნენ ერთმანეთს);
3. დაითვალოს კარტი; განალაგოს კარტები ხუთ მწკრივად სახით ქვევით (დახურულად),
4. დამკვირვებელმა უნდა შეამოწმოს უსაფრთხოების ყველა ზომა და დაადასტუროს, დაამტკიცოს მოგება.

გ). იმ შემთხვევაში თუკი მოთამაშე ფლობს კარეს (ანუ ოთხეულს), სტრიტ-ფლეშს ან ფლეშს, დილერი დამატებით გასცემს „ანტე“ და „ბეთ“ ფსონს. პიტ-ბოსი ინფორმაციის მიღების შემდეგ შეატყობინებს მეთვალყურეს როგორც გამარჯვებული ხელის შესახებ, ასევე მოგებული „ანტესა“ და „ბეთ“ ფსონის ოდენობაზე. თამაში გაგრძელდება მას შემდეგ რაც მოგებული თანხა გაიცემა მეთვალყურის აღიარების შემდეგ.

დ). ბონუსი გადახდილი იქნება მას შემდეგ რაც მოხდება ყველა „ბეთ“ და „ანტე“ ფსონების აღება ან გადახდა.

ვ). მოთამაშემ რომელმაც დადო თანხა ბონუსზე და ემზადება ბონუსის მიღებაზე, იმარჯვებს იმისდა მიუხედავად ექნება თუ არა დილერს თამაში.

ზ). ფლეშ-როიალის ან სტრიტ-ფლეშის ბონუსის გადახდამდე, ყველა დარჩენილი კარტი, რომელიც არ წარმოადგენს მოთამაშის (საუკეთესო 5 კარტის) ნაწილს უნდა გადანაწილდეს თავიანთი ფერის მიხედვით და შემოწმდეს შემდეგი პირების მიერ:

დილერი

მეთვალყური

პიტ-ბოსი

თამაშის მენეჯერი

ზედამხედველის.

თ). თამაში გაგრძელდება ახალი კარტით და მოგებული თანხა გაიცემა შემოწმების შემდეგ.

ბონუსი გაიცემა

1. ფლეშ-როიალზე;
2. სტრიტ-ფლეშზე;
3. კარეზე (ოთხეული);
4. ფულ-ჰაუსზე;
5. ფლეშზე;

ა). როცა დილერს გააჩნია ტუზი და მეფე ან კიდევ უფრო მაღალი კომბინაცია, დილერი ხსნის თითოეული მოთამაშის კარტებს და ადარებს მათ კომბინაციას თავის კომბინაციასთან.

ბ). იმ მოთამაშეებისათვის რომელთაც დილერთან შედარებით უფრო მაღალი ღირებულების კომბინაცია გააჩნიათ, დილერი პირველ რიგში გადაიხდის მოგებას, რის შემდეგაც დილერი იმ მოთამაშეებისგან, რომლებსაც დილერზე დაბალი კომბინაცია გააჩნიათ შეაგროვებს „ბეთ“ და „ანტე“ ფსონებს.

გ). თუკი მოთამაშეს აქვს ფლეშის ან ფულ-ჰაუსის ბონუსის კომბინაცია, მაშინ დილერი გასცემს ან აიღებს „ბეთ“ და „ანტე“ ფსონებს. კომბინაცია განლაგებული უნდა იყოს თანმიმდევრულად და ისე უნდა იყოს განფენილი, რომ კარტები ერთმანეთს არ უნდა ფარავდეს. აღნიშნული კომბინაცია და ბონუსი რჩება მაგიდაზე, ხოლო დილერი გაიმეორებს იმავე პროცედურას ნებისმიერი სხვა ბონუსისათვის იმავე რაუნდში.

დ). მას შემდეგ რაც მოხდება მომგებიანი კომბინაციის აღიარება, დილერი გამოაცხადებს ბონუსის ოდენობას. დილერი შეცვლის ბონუსის მარკერს თანხით

ე). ბონუსის გაცემის შემდეგ დილერი აჩეხავს და მოჭრის კარტს. აღნიშნულს ადგილი ექნება ასევე ფლეშის შემდეგ იმისდა მიუხედავად მოთამაშეს აქვს ბონუს ბეთი თუ არა, ეს ასევე დაკავშირებულია დილერის კომბინაციასთან.

წ). იმ შემთხვევაში თუკი ბონუსის მოგება მოხდება როიალ-ფლეშით, ფლეშ-სტრიტით ან კარეთი (ოთხეულით), მაშინ მოგება ეცნობება პიტ-ბოსს და დადასტურდება მეთვალყურის მიერ. იმ შემთხვევაში თუ მოგება მოხდა როიალ-ფლეშით ან ფლეშ-სტრიტით მისი აღიარება მოხდება ასევე თამაშის პასუხისმგებელი მენეჯერის მიერაც. მოგების ხელის დადასტურება მოხდება გადახდამდე, თუმცა ბონუსის მარკერი შეგროვდება.

ი). იმ შემთხვევაში თუკი ადგილი აქვს ფლეშ-როიალით ან სტრიტ-ფლეშით ბონუსის მოგებას, დილერი დაახარისხებს კარტებს და დატოვებს მოთამაშის კარტებს მანამ სანამ არ მოხდება მომგებიანი კომბინაციის დადასტურება პინ-ბოსის მიერ. მხოლოდ ამის შემდეგ მოხდება არსებული კარტების ახლით შეცვლა.

თანხის გაცემა

ა. ფსონები ყოველთვის უნდა გაიცეს ან მიღებულ იქნას თანმიმდევრულად დაწყებული დილერის მარჯვენა მხრიდან საათის ისრის საპირისპირო მიმართულებით და დამთავრებული დილერის მარცხენა მხარეს. პირველ რიგში რიგდება „ბეთი“, შემდეგ ანტი, და შემდეგ სხვა დანარჩენი. საბოლოოდ კი სრულდება ბონუსით.

მომგებიანი ხელი შედგება ფლეშ-როიალისგან, ფლეშ-სტრიტისა ან კარესგან (ოთხეულისგან), რომელიც გაიცემა მხოლოდ დამკვირვებლის დადასტურებისა და აღიარების შემდეგ.

ბ). დილერებმა გადახდის ან აღების შემთხვევაში უნდა გამოიყენონ კონკრეტული ხელი თითოეული დასახელებისა თუ აღნიშვნებისათვის რომელიც გამოყენებულია მაგიდაზე. მარჯვნივ არსებული ბოქსი ყოველთვის უნდა იქნას გადახდილი ან აღებული მარჯვენა ხელით, ხოლო მარცხენა ბოქსი ყოველთვის უნდა იქნას გადახდილი ან აღებული მარცხენა ხელით.

კარტის აღება

- ა. დილერი აიღებს კარტებს მოთამაშეებისაგან, მას შემდეგ რაც დილერი შეადარებს კარტებს და გასცემს ან აიღებს თანხას.
- ბ. მარჯვენა ხელის გამოყენებით დილერი გაშლის და დაითვლის კარტს, აიღებს კარტებს და მოათავსებს დისკარდში.
- გ. ეს პროცედურა უნდა განმეორდეს თანხის ყოველი ჩამოსვლის შემდეგ.

პოკერის ხელის კომბინაციები

ა. კარტების ღირებულებათა რანჟირება დაბლიდან მაღლისაკენ ხდება შემდეგნაირად:

2,3,4,5,6,7,8,9,10, ვალეტი, ქალი, მეფე, ტუზი, გამონაკლისს წამოადგენს ქვემოთ მოცემული „ბ.“ წესი, რომლის მიხედვითაც ტუზი შეიძლება ჩაითვალოს როგორც დაბალი კარტი.

ბ. ხელის ღირებულებათა რანჟირება დაბლიდან მაღლისაკენ ხდება შემდეგნაირად:

ლუწი კარტები (Odd cards) - მაგალითად, 2, 4, 6, მეფე, ტუზი.

წყვილი (1 pair) - 2 ერთნაირი სახის მქონე კარტი, უფრო მაღალი წყვილი ჭრის დაბალ წყვილს. ტუზი უნდა იყოს მაღალი.

2 წყვილი (2 pairs) - 2 განსხვავებული წყვილი, წყვილი ტუზითა და წყვილი მეფით, რომლებიც წარმოადგენენ 2 ყველაზე მაღალი კომბინაციის წყვილს. ტუზები უნდა იყოს მაღლები.

სამეული (3 of a kind) - 3 ერთნაირი სახის კარტი.

(Straight) - ნებისმიერი ფერის 5 თანმიმდევრული კარტი. ტუზი შეიძლება ჩაითვალოს როგორც მაღალ ასევე დაბალ კარტად.

ფლეში (Flush) - ერთი და იგივე ფერის ნებისმიერი 5 არა თანმიმდევრული კარტი. ხელში ყველაზე მაღალი ღირებულების მქონე კარტი გადაწყვეტს ღირებულებას 2 ფლეშს შორის. იმ შემთხვევაში თუკი ყველაზე მაღალი კარტი ორივე ხელში ერთნაირი ღირებულებისაა, შედარდება შემდეგი მომდევნო უმაღლესი კარტი; და ა.შ.

ფულ ჰაუსი (Full house) - ერთნაირი ღირებულების სამი კარტი და ერთნაირი რიცხოვრივი და ნომინალური ღირებულების მქონე ორი კარტი. ხელები ღებულობენ თავიანთ ღირებულებას, პირველი სამი მოთამაშიდან.

კარე/ოთხეული (4 of a kind) - 4 თანაბარი ღირებულების მქონე კარტი.

სტრიტ ფლეში (Straight flush) - 5 ერთნაირი ფერის მქონე უმაღლესი კარტი.

ფლეშ როიალი (Royal flush) - 10, ვალეტი, ქალი, მეფე, ტუზი, 5 ერთნაირი ფერის მქონე უმაღლესი კარტი.

როცა დილერი და მოთამაშე უჩვენებენ ერთნაირი ხელის კომბინაციას. იმ შემთხვევაში თუკი ორივეს ხელთ ააქვთ თანაბარი ღირებულების უმაღლესი კარტი, შედარება მოხდება მომდევნო კარტთან და ა.შ.

ყველა ფერის კარტს უნდა ჰქონდეს ერთნაირი ღირებულება.

აღნიშნული თამაშობის მინიმალური ფსონია 5 ლარი, მაქსიმალური ფსონია 100 ლარი, ხოლო მაქსიმალური მოგების ოდენობა შეადგენს 8000 ლარი.

❖ ტეხასური პოკერი

- იმისთვის რომ დავიწყოთ თამაში, მოთამაშე აკეთებს საწყის ფსონს ANTE განყოფილებაში. ამის შემდეგ დილერი იწყებს ორ-ორი კარტის დარიგებას მარჯვნიდან მარცნივ, მოთამაშეებისთვის და თავისთვის, შემდეგ 3 გახსნილ კარტს მაგიდის შუაში, ეგრეთწოდებულ „საერთო კარტს“. ამის შემდეგ მოთამაშე იწყებს გადაწყვეტილების მიღებას გააგრძელოს თუ არა თამაში.
- თუ კი მოთამაშე უარს ამბობს თამაში გაგრძელებაზე და წვება, ის კარგავს თავის დადებულ საწყის ფსონ ANTE-ს. თუ კი მოთამაშე აგრძელებს თამაშს, მან უნდა გააკეთოს ფსონი ორი საწყისი ფსონის ANTE-ს ოდენობით, რის შემდეგაც დილერი ამატებს სამ საერთო კარტს, ორს და ხსნის თავის კარტს. ყოველი მოთამაშის მიზანია, იპოვოს საუკეთესო კომბინაცია 5 კარტიდან, თავისი ორის და საერთო 5 კარტის გამოყენებით.
- მოთამაშეთა ანალოგიურად დილერი განსაზღვრავს თავის კომბინაციას თავისი ორი და მაგიდის ცენტრში მოთავსებული
- 5 კარტიდან. ყველა მოთამაშის კომბინაცია შეედრება დილერის კომბინაციას.
- მინიმალური თამაში - წყვილი ოთხიანები. თუ კი დილერის და მოთამაშის კომბინაცია იდენტურია, დარჩენილი ორი კარტი არ განიხილება და მოთამაშე ასეთ შემთხვევაში არ აგებს და არც იგებს.
- მომგებიან ფსონ „ANTE“-ს გადახდა ხდება ქვემოთ მოცემული შეფარდებების მიხედვით ხოლო ფსონი „BET“- 1:1 თან.

ANTE - მომგებიანი ფსონები:

- 1 წყვილი 1:1
- 2 წყვილი 1:1
- სამი ერთნაირი 1:1
- სტრიტი 1:1
- ფლეში 2:1
- ფულ-ჰაუსი 3:1
- ოთხი ერთნაირი 10:1

- სტრიტ ფლეში 20:1
- როიალ ფლეში 100:1

ფსონ ANTE-სგან განსხვავებით, ფსონი BET არ ექვემდებარება გადახდას, თუ კი დილერს არ აქვს თამაში. მოთამაშეს უფლება აქვს კარტის დარიგებამდე გააკეთოს ბონუს ფსონი. ბონუს ფსონის სიდიდე განისაზღვრება სამორინეს მიერ და გადახდა ხდება შემდეგნაირად:

- 2 ტუზი 7:1
- 2 წყვილი 7:1
- 3 ერთნაირი 7:1
- სტრიტი 7:1
- ფლეში 20:1
- ფულ-ჰაუზი 30:1
- კარე 40:1
- სტრიტ-ფლეში 50:1
- როიალ-ფლეში 100:1

აღნიშნული თამაშობის მინიმალური ფსონია 5 ლარი, მაქსიმალური ფსონია 100 ლარი, ხოლო მახსიმალური მოგების ოდენობა შეადგენს 8000 ლარი.

❖ **რუსული პოკერი**

თამაშის არსი

რუსული პოკერი - ეს არის ბანქოს თამაში, რომლის მიზანია შეიკრას რაც შეიძლება მაღალი პოკერკომბინაცია, უფრო მაღალი ვიდრე სამორინეს დილერს გააჩნია. თამაშში მონაწილეობს 52 კარტისგან შემდგარი დასტა, ოთხივე სათამაშო მასტი 2 იანით დაწყებული და ტუზით დასრულებული. თითოეულ მასტში ყველაზე მაღალ კარტს წარმოადგენს ტუზი, ყველაზე დაბალს კი - ორიანი. ყოველი დარიგების წინ კარტის დასტა უნდა აირიოს.

ერთ ბოქსზე თამაშის წესი

თამაშში მონაწილეობს 4 (ოთხი) მოთამაშე, რომლებიც სამორინეს დილერის წინააღმდეგ თამაშობენ. ყოველი ბოქსი შედგება ფსონის დასადები 2 (ორი) მინდვრისგან. მათგან ერთს ჰქვია ANTE (საწყისი ფსონი), მეორეს კი - BET (ძირითადი ფსონი). ყოველი დარიგების წინ მოთამაშე აკეთებს საწყის ფსონს (ANTE). დარიგებისას დილერი არიგებს ხუთ-ხუთ კარტს, როგორც მოთამაშისთვის, ისე თავისთვისაც. კარტი რიგდება თანმიმდევრობით სათითაოდ და ლაგდება კარტის “პერანგით” (ზურგით) ზემოთ. თუმცა სამორინეს დილერის ბოლო კარტი რიგდება ღიად.

პოკერის კომბინაციები

ყოველი განლაგება მიეკუთვნება 10 პოკერ-კომბინაციიდან ერთ-ერთს. ქვემოთ ჩამოთვლილია პოკერკომბინაციები სიდიდის მიხედვით. ქვემოთ ჩამოთვლილია პოკერ-კომბინაციები სიდიდის კლებალობის მიხედვით:

- ფლეშ-როიალი - ყველაზე მაღალი პოკერ-კომბინაცია - 5 (ხუთი) ერთნაირი მასტის მაღალი კარტი (ტუზი-მეფე-დამა-ვალეტი-ათიანი)
- სტრიტ-ფლეში - ერთი მასტის სტრიტი
- კარე - ერთი სიდიდის 4 (ოთხი) კარტი, მაგალითად 4 ვალეტი ან 4 ხუთიანი (კლუს ერთი დამატებითი სხვა სიდიდის კარტი)
- ფული ან ფულ-ჰაუზი - 3 (სამი) ერთი სიდიდის კარტი და 2 (ორი) განსხვავებული, მაგალითად, 6-6-6-მეფე-მეფე;
- ფლეში - 5 (ხუთი) ერთნაირი მასტის კარტი
- სტრიტი - 5 (ხუთი) სიდიდის მიხედვით თანმიმდევრობითი კარტი, მაგალითად, 9-8-7-6-5. კარტის მასტს მნიშვნელობა არ აქვს. ტუზი შეიძლება იყოს როგორც ყველაზე მაღალ, (ტუზი-მეფე დამა ვალეტი-10), ასევე ყველაზე ყველაზე დაბალ კარტად (5-4-3-2-ტუზი). თანმიმდევრობა, სადაც ტუზი შუაშია, (3-2-ტუზი-მეფე-დამა), სტრიტად არ ითვლება
- სამი ერთნაირი (ე.წ. ტროიკა) - ერთნაირი სიდიდის 3 (სამი) კარტი, მაგალითად 9-9-9-დამა-4;
- ორი წყვილი - ერთნაირი სიდიდის 2 (ორი) კარტი და ორი განსხვავებული, მაგალითად, ტუზიტუზი - 5-5-10
- წყვილი - ერთნაირი სიდიდის 2 (ორი) კარტი, მაგალითად, 8-8-მეფე-4-2
- ტუზ-მეფე - ნებისმიერი მასტის ტუზი და მეფე, მაგალითად, ტუზი-მეფე-8-7-3
- “არ არის თამაში” - როდესაც არც ერთ ზემოთჩამოთვლილი კომბინაცია არ შედგა რაც უფრო მაღალია კომბინაცია, მით უფრო მაღალია განლაგების ღირებულება. იმ შემთხვევაში თუ ორი განლაგება მიეკუთვნება ერთსა და იმავე კომბინაციას, მაშინ შედარებითი ღირებულება განისაზღვრება მათი სიდიდის მიხედვით, ისევე როგორც ჩვეულებრივ საკლუბო პოკერში.

განვიხილოთ მაგალითები:

- წყვილი 5-5-4-3-2 უფრო მაღალია, ვიდრე 4-4- ტუზი-მეფე-დამა (ფასდება ერთნაირი კარტების სიდიდე)
- წყვილი 5-5-დამა-3-2 უფრო მაღალია, ვიდრე 5-5- ვალეტი-10-9 (დამა ვალეტზე მაღალია)
- ორი წყვილი ტუზი-ტუზი 2-2-3 უფრო მაღალია, ვიდრე მეფე-მეფე-დამა-დამა-ტუზი (ფასდება მაღალი წყვილის კარტების ღირებულება)
- სტრიტი ტუზი-მეფე-დამა-ვალეტი-10 ყველაზე მაღალია, 5-4-3-2-ტუზი - ყველაზე დაბალი
- ფული 3-3-3-2-2 უფრო მაღალია, ვიდრე 2-2-2- ტუზი-ტუზი (3-იანი უფრო ღირებულია, ვიდრე 2-იანი) პრიორიტეტი

მასტებს შორის არ არის განსაზღვრული.

შესაბამისად, ერთნაირი სიდიდის ორი განლაგება ერთნაირი ღირებულებისაა. კარტის გალაგების შეფასების შემდგომ, მოთამაშემ უნდა გააკეთოს ოთხი შესაძლო არჩევანიდან ერთ-ერთი:

გადაწყვეტილება 1: ე.წ. “დაუყოვნებლო დანაშაულები”.

გადაწყვეტილება 2: ხელთ არსებული კარტით თამაშის გაგრძელება, ამასთან ძირითადი ფსონი ორჯერ მეტია, ვიდრე ფსონი “ANTE” ბოქსში, რას ავტომატურად ხორციელდება. ზოგჯერ ზემოაღნიშნულ პროცედურას “ფსონის აწევას” უწოდებენ.

გადაწყვეტილება 3: მეექვსე კარტის დამატება უფრო მომგებიანი კომბინაციის მიღების მიზნით. დილერის კარტთან შედარებისას ანგარიში გაეწევა მოთამაშის მხოლოდ 5-კარტიან უძლიერეს კომბინაციას. ასე მაგალითად, კომბინაციაში დამა-დამა-დამა-8-8-8 უკანასკნელი 8-იანი არ იქნება გათვალისწინებული. მე-6 კარტის დამატება ფასიანია და იგი საწყისი ფსონის (ANTE) ტოლფასია.

გადაწყვეტილება 4: საკუთარი შანსების შეფასების შემდეგ, შეეცადოთ კარტების შეცვლა უფრო მომგებიანი კომბინაციის მიღების მიზნით. მოთამაშეს შეუძლია ნებისმიერი რაოდენობის კარტის შეცვლა (ერთიდან ხუთამდე). კარტების შესაცვლელად თავიდან აუცილებელია შეირჩეს არასასურველი კარტები. ნებისმიერი რაოდენობის კარტის შეცვლა საწყისი ფსონის (ANTE) თანხის ოდენობის ტოლფასია. გადაყრილი კარტის ნაცვლად, დილერი არიგებს შესაბამისი რაოდენობის ახალ კარტს. აღნიშნული ცვლილების შემდგომ, მოთამაშე ისევ აფასებს საკუთარ კარტს და თუ მას ეს განლაგება აწყობს, მაშინ იღებს “გადაწყვეტილება 2”-ს. ხოლო თუ არ გაუმართლა, მაშინ შეუძლია მაშინვე შეწყვიტოს თამაში - “გადაწყვეტილება 1”. სხვა ალტერნატივა უკვე არ არსებობს.

მას მერე, რაც მოთამაშე გააკეთებს საბოლოო არჩევანს, დილერი ხსნის საკუთარ კარტს. ჯერ-ჯერობით დავუშვათ, რომ მას აქვს ღირებული (არა ცარიელი) კომბინაცია. ასეთ შემთხვევაში მისი განლაგება უნდა შეედაროს მოთამაშის კარტს. თუ აღმოჩნდა მოთამაშის განლაგება უფრო უარესია, მოთამაშე კარგავს ყველაფერს, რაც ბოქსში ჰქონდა დედბული. თანაბარი განლაგების შემთხვევაში, მოთამაშე რჩება მისი დადებული ფსონი. კრუპიეს წაგების შემთხვევაში, იწყება ყველაზე საინტერესო. სტანდარტული “ოაზისი”-სგან განსხვავებით, რუსულ პოკერში საწყისი ფსონი (ANTE) არ ექვემდებარება გადახდას იმ შემთხვევაში, თუ დილერს აქვს თამაში. სამაგიეროდ, ძირითადი ფსონი ექვემდებარება გადახდას თქვენი პოკერ-კომბინაციის მიხედვით. იხილეთ პოკერ-კომბინაციათა ცხრილი:

კომბინაცია შესაბამისობა

ფლეშ-როიალი 100:1

სტრიტ-ფლეში 50:1

კარე 20:1

ფულ-ჰაუსი 7:1

ფლეში 5:1

სტრიტი 4:1

სამიერთნაირი 3:1

ორი წყვილი 2:1

წყვილი 1:1

ტუზ-მეფე 1:1

საწყისი ფსონი (ANTE) არის 10 (ძირითადი ფსონი - 20), მოთამაშის საერთო მოგება რომელსაც მოუვიდა ფულ-ჰაუსი შეადგენს 140. როიალ ფლეშის შემთხვევაში მოგება შეადგენს 2000.

მეორე პოკერ-კომბინაცია

სტანდარტული “ოაზისი”-სგან განსხვავებით რუსულ პოკერში მოთამაშეს მომგებიანი კომბინაციის გარდა, შეიძლება დაუჯდეს მეორე პოკერ-კომბინაცია, რომელიც ასევე ექვემდებარება გადახდას. ამასთანავე, მეორე კომბინაციის თუნდაც ერთი კარტი არ უნდა შედიოდეს პირველ კომბინაციაში.

მოვიყვანოთ რამდენიმე მაგალითი:

• ტუზი-ტუზი-მეფე-8-9: წყვილი (ტ-ტ) + ტუზ-მეფე (ტ-მ) გადაიხდება 2:1

• 2-2-ტუზი-მეფე-9: წყვილი (2-2) + ტუზ-მეფე (ტ-მ) გადაიხდება 2:1

• ტუზი-ტუზი-ტუზი-ტუზი-7-7: კარე (ტ-ტ-ტ-ტ) + ფულ-ჰაუსი (ტ-ტ-ტ-7-7) გადაიხდება (27:1)

• ტუზი-მეფე-დამა-ვალეტი-10-9: სტრიტი (ტ-მდ-ვ-10) + სტრიტი (მ-დ-ვ-10-9) გადაიხდება 8:1. თუკი ყველა კარტი ერთი მასტისაა მაშინ ფლეშ როიალ+სტრიტ-ფლეშ გადაიხდება (150:1)

• ტუზი-ტუზი-ტუზი-ტუზი-9: კარე გადაიხდება 20:1. არ შეიძლება ამ კომბინაციის განხილვა როგორც კარე (ტ-ტ-ტ-ტ) + სამიერთნაირი (ტ-ტ-ტ) რადგან მეორე კომბინაციის ყველა კარტი შედის პირველ კომბინაციაში.

არ ჰყავს თამაში - ნავარაუდევია, რომ დილერს მოუვიდა ღირებული კომბინაცია თუ ეს ასე არ არის, მოთამაშის კარტი არავის აინტერესებს. ასეთ შემთხვევაში ამბობენ, რომ დილერს “თამაში არ ჰყავს”. მოთამაშე მოგებულა ყველა

შემთხვევაში, მაშინაც კი, თუ მასაც “არ ჰყავს თამაში”. ამ შემთხვევაში, მისი მოგება, არც მეტი არც ნაკლები, უტოლდება საწყის ფსონს (ANTE). თუმცა ეს მოგება შეიძლება არ აღმოჩნდეს მანუგემებელი.

თუკი მოთამაშეს “უფუჭდება” კარე ან სტრიტ-ფლეში. რუსულ პოკერში მოთამაშეს შეუძლია სცადოს შეცვალოს სიტუაცია, დილერისთვის კარტის ყიდვით.

თუ დილერს “არ ჰყავს თამაში”, ის მოთამაშეს სთავაზობს გადაიხადოს თანხმა, საწყისი ფსონის (ANTE) ოდენობით, მისი

ერთი კარტის შეცვლისათვის, დილერი გადააგდებს სიდიდით ყველაზე მაღალ კარტს და დასტიდან ახალს აიღებს. თუ შეცვლის შედეგად, დილერი ააწყობს რაიმე ღირებულ კომბინაციას, განხორციელებს ჩვეულებრივი შედარება და მოგებულ თანხის გადახდა. იმ შემთხვევაში, თუ კარტის შეცვლის შემდეგ “არ ჰყავს თამაში”, მაშინ მოთამაშეს უბრუნდება მხოლოდ მისი ფსონი. ამასთან საწყისი ფსონიც (ANTE) კი არ იქნება გადახდილი.

P.S. კარტის შეცვლის შემდეგ, თუ დილერმა გახსნა იგივე მასტის კარტი (მაგ.: გადააგდო ტუზი და გახსნა ისევ ტუზი), მოთამაშეს ეძლევა დამატებით კიდევ ერთი შანსი, სრულიად უფასოდ, სიტუაციის შესაცვლელად. დილერი ამ შემთხვევაში გამოცვლის გახსნილ (ნაყიდ) კარტს ახალი კარტით. მნიშვნელობა არ აქვს რა კარტი გაიხსნება გაცვლის შემთხვევაში. თამაში გაგრძელდება წესების მიხედვით.

დაზღვევა - იმ შემთხვევაში თუ მოთამაშეს აქვს კომბინაცია “სამი ერთნაირი” ან უფრო მაღალი, მას შეუძლია დააზღვიოს ის დილერის “არ აქვს თამაში”-სგან.

დაზღვევის მინიმუმია: ძირითადი ფსონი. მაქსიმუმი: მოთამაშის მაქსიმალური მოგება. თუ კი დილერს არ აქვს თამაში დაზღვევა იგებს და გადაიხდება 1:1, წინააღმდეგ შემთხვევაში დაზღვევა აგებს. (თუ კი დილერის კომბინაცია მოთამაშის კომბინაციაზე ძლიერია ან თანაბარი მაშინ დაზღვევა რჩება).

აღნიშნული თამაშობის მინიმალური ფსონია 5 ლარი, მაქსიმალური ფსონია 100 ლარი, ხოლო მახსიმალური მოგების ოდენობა შეადგენს 8000 ლარი.

ინტერნეტ-სამორინე „კრისტალბეთი“ გათამაშების წესები

ზოგადი დებულება

სარეგისტრაციო წესები და რეგისტრირებულ მომხმარებელთა უფლება-მოვალეობები.

- წინამდებარე წესები შეთანხმებულია საქართველოს ფინანსთა სამინისტროს შემოსავლების სამსახურთან.
- ინტერნეტ-სამორინეს სალონს აწყობს შპს „მარსი“ (შემდგომში „კომპანია“) მისამართზე: ქ. წყალტუბო, სოფ. ქვიტირი, ნაკვეთი N 072-ზე არსებული შენობა-ნაგებობა N 05, N 06 და N07-ის პირველი სართული, გაერთიანებული ფართი N1.
- მოწყობილი სამორინეს საფუძველზე, სისტემურ-ელექტრონული ფორმით-ინტერნეტის მეშვეობით მოეწყობა და იფუნქციონირებს ვებ-გვერდი მისამართით: WWW.CRYSTALBET.COM რომელზეც განთავსებულია თამაშობები და რეალურ სამორინეში ფუნქციონირებადი თამაშობათა წესების შესაბამისად მიმდინარეობის თამაშობა. ვებ-გვერდი იფუნქციონირებს 24 საათის განმავლობაში. სისტემურ-ელექტრონული ფორმის თამაშობების მართვა და ორგანიზება ხდება მისამართზე: ქ. თბილისი, ქავთარაძის ქ. № 5.
- ინტერნეტ-სამორინე წარმოადგენს პროგრამას, რომლის მეშვეობით მის მომხმარებელს საშუალება ეძლევა, დაწესებულებაში მიუსვლელოს, ინტერნეტის მეშვეობით, თამაშობის მსვლელობისას მონაწილეობა მიიღონ აზარტულ თამაშობებში, დადონ ფსონები და თამაშობის მიმდინარეობის შედეგების შესაბამისად მიიღონ მოგება. რეგისტრაციისა და თამაშის დაწყების წინ მოთამაშეები ვალდებული არიან გაეცნონ ინტერნეტ-სათამაშო აპარატების სალონის წესებს, რომელიც მოთამაშეთა უფლებების დაცვის მიზნით, განთავსებულია აღნიშნული ვებ-გვერდზე. წინააღმდეგ შემთხვევაში საკითხებზე, რომელიც გამოქვეყნებულია ინტერნეტ-სამორინეს ვებ-გვერდზე და შესაბამისად, უზრუნველყოფილია მათი საჯაროობა, პრეტენზიები არ მიიღება.
- ყველა მოთამაშე ვალდებულია „კომპანიის“ ვებ გვერდზე WWW.CRYSTALBET.COM რეგისტრაციის გავლისა და ფსონის დადების წინ გაეცნოს წინამდებარე წესებს. გათამაშების წესების არცოდნა არ მიიღება არგუმენტად ფსონის გასაუქმებლად ან სხვა სადავო საკითხის გადასაწყვეტად.
- მოთამაშის მიერ რეგისტრაციის გავლა და ფსონის დადება ნიშნავს რომ ის ეთანხმება „კომპანიის“ მიერ დადგენილ გათამაშების წესებს.
- ფსონები მიიღება 25 წელს მიღწეული პირებისაგან საქართველოს მოქალაქის შემთხვევაში, ხოლო 18 წელს მიღწეული პირებისაგან უცხო ქვეყნის/მოქალაქეობის არმქონე პირების შემთხვევაში, რომლებიც ეთანხმებიან „კომპანიის“ გათამაშების წესებს. ამ პუნქტის დარღვევის შემთხვევაში პასუხისმგებლობა ეკისრება მოთამაშეს.
- ინტერნეტ-სამორინეს ვებ გვერდზე რეგისტრაციისათვის მოთამაშე თავდაპირველად შედის ვებ-გვერდზე WWW.CRYSTALBET.COM შემოთავაზებულ სარეგისტრაციო ფანჯარაში და სავალდებულო წესით ავსებს რეგისტრაციისთვის აუცილებელ ველებს: სახელსა და გვარს, პირად საიდენტიფიკაციო სახელს (ე.წ. „იუზერ ნეიმ“-ს) პაროლს, მის პირად ნომერს (პირადობის დამადასტურებელი დოკუმენტის შესაბამისად), დაბადების თარიღს, თვეს და წელს, საკონტაქტო და სხვადასხვა პირად მონაცემებს. ამის შემდგომ პირი ადასტურებს რომ გაეცნო გათამაშების წესებს და შეუსრულდა 25 წელი საქართველოს მოქალაქის, ხოლო 18 წელი უცხო ქვეყნის მოქალაქის/მოქალაქეობის არმქონე პირის შემთხვევაში, რის შედეგადაც სისტემა არეგისტრირებს მომხმარებელს და ანიჭებს მას პირად საიდენტიფიკაციო ნომერს, რომელიც ინდივიდუალურია თითოეული მოთამაშისთვის და ინტერნეტ მონაწილეობის მიღების საშუალებას იძლევა. რეგისტრაციისას, პირადი მონაცემების შეყვანის შემდეგ, პირი მოწმდება დამოკიდებულ და აკრძალულ პირთა სიაში, თუ აღნიშნული პირი მოხვედრილია აღნიშნულ სიებში, მას ეკრძალება თამაშობებში მონაწილეობის მიღება.
- პირადი საიდენტიფიკაციო კოდის მეშვეობით მომხმარებელს შეუძლია თანხის დამატება ან თანხის გატანა „კომპანიიდან“.
- რეგისტრაციის შედეგად მინიჭებული „პაროლი“ არის საიდუმლო და იკრძალება მისი გასხვისება ან მოთამაშის მიერ მისი გადაცემა მესამე პირისთვის. ამ შემთხვევაში მიყენებულ ზარალზე „კომპანიი“-ს ადმინისტრაცია სრულიად იხნის ყველანაირ პასუხისმგებლობას და პასუხისმგებლობა ეკისრება მოთამაშეს. მომხმარებელს შეუძლია „პაროლის“/“იუზერის“ აღდგენა საიტზე განთავსებული „იუზერის და პაროლის აღდგენის“ ლილაკით. მომხმარებელს ასევე შეუძლია რეგისტრაციისას მითითებული პირადი მონაცემების, პროფილის (ელ-ფოსტის მისამართი, ტელეფონის ნომრის) ცვლილება.
- საიტზე რეგისტრაციის წესებით დაცვით დარეგისტრირებულ მომხმარებელს, შეუძლია ვერიფიკაცია გაიაროს ელექტრონულად, საიტზე განთავსებულ სპეციალურ ველებში პირადობის დამადასტურებელი დოკუმენტის ფოტოების ატვირთვით (უცხო ქვეყნის მოქალაქეების შემთხვევაში პირადობის დამადასტურებელ დოკუმენტთან ერთად გადაღებული სელფი დამატებით). კომპანიის კომპეტენტური თანამშრომელი გადაამოწმებს რეგისტრაციისას მითითებული ინფორმაციის და ატვირთული დოკუმენტის შესაბამისობას და პასუხს გასცემს მოთხოვნაზე დაუყოვნებლივ, გადამოწმების პროცედურის დასრულებისთანავე. ვერიფიცირების შემდგომ, მომხმარებელმა ვერიფიკაცია უნდა გაიაროს ხელახლა, ვერიფიცირების დღიდან ყოველწლიურად, წინააღმდეგ შემთხვევაში მას შეეზღუდება აზარტულ ან/და მომგებიან თამაშობებზე წვდომა.

საიტზე, www.crystalbet.com ასევე დამატებულია მომხმარებლების „სწრაფი ონლაინ ვერიფიკაციის“ პროცედურა, რომელიც ხორციელდება ესტონეთში, ტალინში რეგისტრირებული კომპანია “Veriff OU” (შპს)–ის პროგრამის „Veriff“ გამოყენებით. ვერიფიკაციის გავლის სურვილის მქონე მომხმარებლებს შეუძლიათ აირჩიონ ვერიფიკაციის აღნიშნული მეთოდი და მიყვინნ შემდგომ ინსტრუქციებს ვერიფიკაციის გასავლელად. მომხმარებელმა საწყის ეტაპზე უნდა დააფიქსიროს საიდენტიფიკაციო დოკუმენტის წინა მხარე (სახელმწიფო პასპორტის შემთხვევაში მხოლოდ ერთი გვერდი), შემდეგ უკანა მხარე და გადაიღოს სელფი. აღნიშნული საფეხურების გავლის შემდეგ პროგრამული უზრუნველყოფა შეადარებს მონაცემებს და მომხმარებელი მიიღებს შესაბამის შეტყობინებას: წარმატებულია თუ წარუმატებელი მათი ვერიფიკაცია. ვერიფიკაციის სესიის ვიდეოჩანაწერი, ასევე ვერიფიკაციის გავლის გზის შესახებ ინფორმაცია და თარიღი ინახება პლატფორმაზე და მასზე წვდომა აქვთ მხოლოდ კომპანიის საქმიანობის სპეციფიკით განსაზღვრულ, კომპეტენტურ თანამშრომლებს. მომხმარებლები ვერიფიკაციის გავლით ადასტურებენ, რომ გაეცნენ და ეთანხმებიან საიტის www.crystalbet.com წესებს და პირობებს.

13. მოთამაშის მიერ თაღლითობის გამოვლენის შემთხვევაში, რომლის შედეგადაც კრისტალბეტს მიადგება სხვადასხვა სახის ზიანი, ის იტოვებს უფლებას:

- დაბლოკოს მოთამაშის ვებ-გვერდზე შემოსვლა;
- გააუქმოს ანგარიში და დაუბრუნოს თანხა მოთამაშეს;
- საქართველოში მოქმედი კანონმდებლობის შესაბამისად მიმართოს შესაბამის ორგანოებს თაღლითობის ფაქტთან დაკავშირებით.

14. ყოველ დარეგისტრირებულ მომხმარებელს უნდა ჰქონდეს მხოლოდ ერთი ანგარიში. დარეგისტრირებულ მოთამაშეს არ შეუძლია გაიაროს ახლიდან რეგისტრაცია. ამ წესის დარღვევისათვის „კომპანიის“ ადმინისტრაცია იტოვებს უფლებას დაბლოკოს ასეთი ანგარიში.

15. „კომპანია“ იტოვებს უფლებას ყოველგვარი ახსნა განმარტების გარეშე უარი უთხრას მოთამაშეს ვებ-გვერდზე რეგისტრაციის გავლაზე ან ფსონის დადებაზე.

16. მოთამაშის მიერ ბალანსის შევსების დროს მის მიერ თანხის სხვის პირად ნომერზე შეცდომით გადარიცხვის შემთხვევაში, „კომპანი“–ის ადმინისტრაცია იხსნის ყოველგვარ პასუხისმგებლობას აღნიშნული თანხის დაბრუნებასთან ან სხვა ანგარიშზე გადატანასთან დაკავშირებით.

ანგარიში და ბალანსის მართვის წესები:

1. ინტერნეტ-სამორინეს WWW.CRYSTALBET.COM–ს საიტზე პირადი ანგარიშის შევსება და თანხის გატანა შესაძლებელია როგორც ნაღდი, ისე უნაღდო ანგარიშსწორებით: პარტნიორი ბანკების, მიკროსაფინანსო ორგანიზაციების, საგადახდო მომსახურეობის პროვაიდერების და სხვა ელექტრონული საშუალებების მეშვეობით. მომხმარებლის მიერ საბარათე არხით განაღდებული თანხა მის ანგარიშზე აისახება მომენტალურად, მომსახურე ბანკის მიერ დადგენილი პროცედურების გავლის შემდეგ.
2. ნაღდი ანგარიშსწორების დროს მოთამაშე მიერ პირადობის დამადასტურებელი დოკუმენტის წარმოდგენის შემთხვევაში, მომხმარებლის პირადი დეპოზიტიდან მოიხსნება თანხა და გადაეცემა მომხმარებელს.
3. მოგებები გაცივება და დეპოზიტზე თანხა მიიღება ნაღდი ანგარიშსწორებით სამორინეს ინტერნეტ სალაროების განყოფილებაში ყოველდღიურად 11:00 სთ–დან მუშაობის დასრულებამდე (გამონაკლისი შემთხვევები დეტალურად მოცემულია ქვემოთ) შემდეგ მისამართებზე:
 1. შპს „მარსი“, ტოტალიზატორის მოწყობის ნებართვა N19-05/358.
 - ქ. ბორჯომი, რუსთაველის ქ. N115, ნაკვეთი N009–ზე არსებული შენობა–ნაგებობის პირველი სართული, ფართი N2.
 2. შპს „ფასტფეი/კრისტალფეი“ (საგადახდო მომსახურეობის პროვაიდერი) სარეგისტრაციო ნომერი 0081–2904.
 - ქ. თბილისი, მარჯანიშვილის ქუჩა N25, ფართი N2.
 3. შპს „ფასტფეი/კრისტალფეი“ (საგადახდო მომსახურეობის პროვაიდერი) სარეგისტრაციო ნომერი 0081–2904.
 - ქ. გურჯაანი, წმინდა ნინოს ქ. 1
 4. შპს „ფასტფეი/კრისტალფეი“ (საგადახდო მომსახურეობის პროვაიდერი) სარეგისტრაციო ნომერი 0081–2904.
 - ქ. თბილისი, ვაჟა–ფშაველას გამზირი N20
 5. შპს „ფასტფეი/კრისტალფეი“ (საგადახდო მომსახურეობის პროვაიდერი) სარეგისტრაციო ნომერი 0081–2904.
 - ქ. თბილისი, გურამიშვილის გამზირი N50.
 6. შპს „ფასტფეი/კრისტალფეი“ (საგადახდო მომსახურეობის პროვაიდერი) სარეგისტრაციო ნომერი 0081–2904.
 - ქ. თბილისი, მ/ს ისანის მიმდებარედ, ნაკვეთი 027/039
 7. შპს „ფასტფეი/კრისტალფეი“ (საგადახდო მომსახურეობის პროვაიდერი) სარეგისტრაციო ნომერი 0081–2904.
 - ქ. თბილისი, ტრანსპორტის ქუჩა N1, (მეტრო „დიდუბის“ მიმდებარედ).
 8. შპს „ფასტფეი/კრისტალფეი“ (საგადახდო მომსახურეობის პროვაიდერი) სარეგისტრაციო ნომერი 0081–2904.
 - ქ. ქობულეთი, დ. აღმაშენებლის გამზირი 4.
 9. შპს „ფასტფეი/კრისტალფეი“ (საგადახდო მომსახურეობის პროვაიდერი) სარეგისტრაციო ნომერი 0081–2904.
 - ქ. ხაშური, რუსთაველის ქუჩა N 33.

10. შპს „ფასტვეი/კრისტალვეი“ (საგადახდო მომსახურეობის პროვაიდერი) სარეგისტრაციო ნომერი 0081-2904.
 - ქ. გორი, ცხინვალის გზატკეცილი N9ა.
11. შპს „ფასტვეი/კრისტალვეი“ (საგადახდო მომსახურეობის პროვაიდერი) სარეგისტრაციო ნომერი 0081-2904.
 - ქ. გორი, გურამშვილის № 1.
12. შპს „ფასტვეი/კრისტალვეი“ (საგადახდო მომსახურეობის პროვაიდერი) სარეგისტრაციო ნომერი 0081-2904.
 - ქ. რუსთავი, კოსტავას გამზ. N14.
13. შპს „ფასტვეი/კრისტალვეი“ (საგადახდო მომსახურეობის პროვაიდერი) სარეგისტრაციო ნომერი 0081-2904.
 - ქ. თელავი, ჭავჭავაძის გამზ. N73/სააკაძის N6.
14. შპს „ფასტვეი/კრისტალვეი“ (საგადახდო მომსახურეობის პროვაიდერი) სარეგისტრაციო ნომერი 0081-2904.
 - ქ. სენაკი, რუსთაველის ქ. N166.
15. შპს „ფასტვეი/კრისტალვეი“ (საგადახდო მომსახურეობის პროვაიდერი) სარეგისტრაციო ნომერი 0081-2904.
 - ქ. სამტრედია, რუსთაველის ქ. N10
16. შპს „ფასტვეი/კრისტალვეი“ (საგადახდო მომსახურეობის პროვაიდერი) სარეგისტრაციო ნომერი 0081-2904.
 - ქ. ზუგდიდი, რუსთაველის ქ. N92
17. შპს „ფასტვეი/კრისტალვეი“ (საგადახდო მომსახურეობის პროვაიდერი) სარეგისტრაციო ნომერი 0081-2904.
 - ქ. ახალციხე, კოსტავას 33.
18. შპს „ფასტვეი/კრისტალვეი“ (საგადახდო მომსახურეობის პროვაიდერი) სარეგისტრაციო ნომერი 0081-2904.
 - ქ. ზესტაფონი, ჭანტურიას ქ. N2.
19. შპს „ფასტვეი/კრისტალვეი“ (საგადახდო მომსახურეობის პროვაიდერი) სარეგისტრაციო ნომერი 0081-2904.
 - ქ. ქუთაისი. ფალიაშვილის №29.
20. შპს „ფასტვეი/კრისტალვეი“ (საგადახდო მომსახურეობის პროვაიდერი) სარეგისტრაციო ნომერი 0081-2904.
 - ქ. ფოთი, ფარნავაზ მეფის ქ. N 7.
21. შპს „ფასტვეი/კრისტალვეი“ (საგადახდო მომსახურეობის პროვაიდერი) სარეგისტრაციო ნომერი 0081-2904.
 - ქ. ოზურგეთი, ა. წულაძის ქ. N17.
22. შპს „კრისტალ-პლიუს“, ს/კ 405135713, სათამაშო აპარატების სალონის მოწყობის ნებართვა N19-06/262
 - ქ. თბილისი, გ. ცაბაძის ქ. N8-ბ, ნაკვეთ N020/069-ზე არსებული შენობა-ნაგებობის პირველი სართ, ფართი №1, მუშაობს ყოველდღე, 24 საათის განმავლობაში.
23. ი/მ დიმიტრი ქარქიშვილი, პ/ნ 59001011569, სათამაშო აპარატების სალონის მოწყობის ნებართვა N 19-06/282
 - ქ. გორი, სამეფოს ქ. N49 (ყოფილი ერთობის N49) პირველი სართული ფართი N2. მუშაობს ყოველდღე, 24 საათის განმავლობაში.
24. ი/მ ჯულიეტა ამოევა, პ/ნ 01017009715, სათამაშო აპარატების სალონის მოწყობის ნებართვა N 19-06/303.
 - ქ. მარნეული, რუსთაველის ქ. № 78, შენობა-ნაგებობა N3, პირველი სართული, მთლიანი ფართი N1. მუშაობს ყოველდღე, 24 საათის განმავლობაში.
25. შპს „ლიდერ-ბონუსი, ს/კ 406119338 ტოტალიზატორის მოწყობის ნებართვა N19-05/365
 - ქ. თბილისი, ჯავახეთის ქ. N82, მეორე სართული, ფართი N1.
26. შპს „ლიდერ-ბონუსი, ს/კ 406119338, სათამაშო აპარატების სალონის მოწყობის ნებართვა N19-06/266
 - ქ. თბილისი, დიმიტრი გულიას ქ. N5ა, N04/034 ნაკვეთზე არსებული შენობის პირველი სართული, N 1 და N 2 გაერთიანებული ფართი. მუშაობს ყოველდღე, 24 საათის განმავლობაში.
27. შპს „ლიდერ-ბონუსი, ს/კ 406119338 ტოტალიზატორის მოწყობის ნებართვა N19-05/366.
 - ქ. თბილისი, მოსკოვის გამზ. N2ა, ნაკვეთ N002/066-ზე არსებული შენობა-ნაგებობა N1, მეორე სართული, ფართი N1.
28. შპს „ლიდერ-ბონუსი, ს/კ 406119338, ტოტალიზატორის მოწყობის ნებართვა N19-05/364.
 - ქ. რუსთავი, მე-16 მ/რ, უნივერსამის მ/რ, N 905 ნაკვეთზე არსებული შენობა-ნაგებობა N1, მეორე სართული მთლიანი ფართი.
29. შპს „ლიდერ-ბონუსი“, ს/კ 406119338, სათამაშო აპარატების სალონის მოწყობის ნებართვა N19-06/269
 - ქ. რუსთავი, მეგობრობის გამზ. N47ა, პირველი სართული, ფართი N 2, დარბაზი N 1. მუშაობს ყოველდღე, 24 საათის განმავლობაში.
30. შპს „ფლეითიკა“, ს/კ 406328781, სათამაშო აპარატების სალონის მოწყობის ნებართვა N 19-06/293.
 - ქ. ქუთაისი, ი. ჭავჭავაძის გამზ. N 67-ში მდებარე შენობა-ნაგებობის მიწისქვეშა სართული, გაერთიანებული ფართი N 01 (ფართი N003; N004; N006; N008; N009; და N010).
31. ი/მ „ლევან ხალვაში“, პ/ნ 61005004038, ტოტალიზატორის ნებართვა N 19-05/375.
 - ქ. ბათუმი, ზ. გორგილაძის ქ. N77-79, ნაკვეთ N009-ზე არსებული შენობა-ნაგებობის პირველი სართული, ფართი N1. მუშაობს ყოველდღე, 24 საათის განმავლობაში.
32. ი/მ „არტავაზდ შუმანიან“, პ/ნ 47001040519, ტოტალიზატორის ნებართვა N 19-05/371
 - ქ. ახალციხე, შალვა ახალციხელის ქ. N4, პირველი სართული ფართი N1. სამუშაო საათები: 10:00-დან 22:00-მდე.
33. შპს „ჯიჯიონ“, ს/კ 423358020, სათამაშო აპარატების სალონის მოწყობის ნებართვა N 19-06/326.
 - ქ. ახალქალაქი, თავისუფლების ქ. N 84, პირველი სართული, ფართი N1.

სამუშაო საათები: 11:00-დან 22:00-მდე.

34. ი/მ „ დარეჯან ახვლედიანი“, პ/ნ 17001009549, ტოტალიზატორის ნებართვა N 19-05/361.

ქ. გარდაბანი, დ. აღმაშენებლის N 6, პირველი სართული, ფართი N 1.

სამუშაო საათები: 11:00-დან 00:00-მდე.

35. ი/მ „ დარეჯან ახვლედიანი“, პ/ნ 17001009549, ტოტალიზატორის ნებართვა N 19-05/369.

ქ. მარნეული, რუსთაველის N66, ნაკვეთ N932-ზე არსებული შენობა N 1-ის პირველი სართული, ფართი N 1.

სამუშაო საათები: 11:00-დან 01:00-მდე.

36. ი/მ „დალი სურმანიძე“, ს/კ 61009027404, ტოტალიზატორის ნებართვა N 19-05/385.

ქ. ბათუმი, ჭავჭავაძის ქ. N5, სავაჭრო ცენტრის ბლოკი “C”, პირველი სართული, გაერთიანებული ფართი N2.

სამუშაო საათები: 11:00-დან 22:00-მდე.

37. შპს „ბონუს+2019“, ს/კ 400276651, სათამაშო აპარატების სალონის მოწყობის ნებართვა N 19-06/261.

ქ. თბილისი, ხიზანიშვილის N9/ვეკუას N6 (ყოფ. ხიზანიშვილის 15), ნაკვეთ N01.11.12.016.061-ზე არსებული შენობა-ნაგებობა N6, პირველი სართული, ფართი N1. მუშაობს ყოველდღე, 24 საათის განმავლობაში.

38. ი/მ „ხაჩატურ გუკასიანი“, პ/ნ 07001044544, ტოტალიზატორის ნებართვა N 19-05/377

ქ. ახალქალაქი, ჭავჭავაძის ქ. N3, პირველი სართული, ფართი N1. სამუშაო საათები: 11:00-დან 22:00-მდე.

39. გარე სალარო.

ქ. თბილისი, ბარათაშვილის N6, მუშაობს ყოველდღე, 24 საათის განმავლობაში.

40. გარე სალარო.

ქ. თბილისი, ვაჟა-ფშაველას გამზირი N39ა, მუშაობს ყოველდღე, 24 საათის განმავლობაში.

41. შპს „მანი მუვერსი“ (საგადახდო მომსახურეობის პროვაიდერი) სარეგისტრაციო ნომერი 0008-9004.

ქ. თბილისი, აღმაშენებლის ხეივანი 172

42. შპს „მანი მუვერსი“ (საგადახდო მომსახურეობის პროვაიდერი) სარეგისტრაციო ნომერი 0008-9004.

ქ. თბილისი, ზესტაფონის ქ. 21

43. შპს „მანი მუვერსი“ (საგადახდო მომსახურეობის პროვაიდერი) სარეგისტრაციო ნომერი 0008-9004.

ქ. ზესტაფონი, ჭანტურიას ქ. 2

44. შპს „მანი მუვერსი“ (საგადახდო მომსახურეობის პროვაიდერი) სარეგისტრაციო ნომერი 0008-9004.

ქ. ქუთაისი, წმინდა ნინოს ქ. 25

45. შპს „მანი მუვერსი“ (საგადახდო მომსახურეობის პროვაიდერი) სარეგისტრაციო ნომერი 0008-9004.

ქ. ქუთაისი, ნიუპორტის ქ. 7

46. შპს „მანი მუვერსი“ (საგადახდო მომსახურეობის პროვაიდერი) სარეგისტრაციო ნომერი 0008-9004.

ქ. ბაღდათი, რუსთაველის ქ. 19

47. შპს „მანი მუვერსი“ (საგადახდო მომსახურეობის პროვაიდერი) სარეგისტრაციო ნომერი 0008-9004.

ქ. სამტრედია, ბათუ კრავეიშვილის ქ. 1

48. შპს „მანი მუვერსი“ (საგადახდო მომსახურეობის პროვაიდერი) სარეგისტრაციო ნომერი 0008-9004.

ქ. სამტრედია, სააკაძის ქ. 6

49. შპს „მანი მუვერსი“ (საგადახდო მომსახურეობის პროვაიდერი) სარეგისტრაციო ნომერი 0008-9004.

ქ. თერჯოლა, რუსთაველის ქ. 122

აუცილებელი პირობაა მომხმარებლის პირადობის დამადასტურებელი დოკუმენტის წარდგენა, მის ბალანსზე არსებული თანხის განაღდებასათვის.

უნაღდო ანგარიშსწორების დროს, მოგებული თანხა ავტომატურად დაირიცხება მოთამაშის დეპოზიტზე, თამაშობის დასრულებისთანავე. მოთამაშე ირჩევს მისთვის სასურველ პარტნიორ ბანკს და საკუთარი სადეპოზიტო ანგარიშიდან ახდენს თანხის გადარიცხვას პირად საბანკო რეკვიზიტზე ან/და პლასტიკურ ბარათზე. თანხის გატანის საკომისიო, როგორც საბარათე ასევე ყველა სხვა არხით განისაზღვრება გატანილი თანხის 6%-ით.

ბალანსის შევსების დროს მომხმარებელს შეუძლია დაიმასხვროს ბარათის მონაცემები, ხოლო ყოველი შემდეგი გადახდის დროს მომხმარებელს შეუძლია დამასხვრებული ბარათიდან გადმოიტანოს თანხა ბალანსზე, ბარათის მოანაცემების შეყვანის გარეშე.

მოგებული თანხა მომენტალურად აისახება მომხმარებლის ანგარიშზე, შესაბამისად წაგებული თანხა კი ჩამოიჭრება მისი ანგარიშიდან. თუ თქვენს ბალანსზე არსებული თანხა მინიმალურ ფსონზე ნაკლებია, თქვენს მიერ არჩეული ფსონი არ იქნება დაფიქსირებული, რადგანაც „კომპანია“ არ ითვალისწინებს კრედიტში თამაშს.

ნებისმიერი საბანკო ოპერაციის შესრულებისას კლიენტი ვალდებულია „კომპანია“-ს წარმოუდგინოს პირადობის დამადასტურებელი საბუთი პირადად.

მოთამაშეს არა აქვს უფლება ნება დართოს მესამე პირს გამოიყენოს მისი ანგარიში. მოთამაშე პირადად არის პასუხისმგებელი საკუთარ „პაროლზე“, ანგარიშზე და თამაშის ისტორიაზე. მისი დაკარგვის ან/და სხვა პირზე გაცემის შემთხვევაში პასუხისმგებლობა მხოლოდ მოთამაშეს ეკისრება.

“კომპანია“-ს ვებ-გვერდზე არსებული ანგარიშის არამიზნობრივი და არაკეთილსინდისიერი გამოყენების შემთხვევაში (თანხის შემოტანისა და 30%-ის გათმავების გარეშე, ამ თანხის გატანის შემთხვევაში), „კომპანია“ იტოვებს უფლებას,

მომხმარებელს დეპოზიტზე არსებული თანხის გატანის მომენტში, საკომისიოს სახით გატანილი თანხიდან დამატებით ჩამოაჭრას 3%.

მომხმარებელს საკუთარ ანგარიშზე განხორციელებული ტრანზაქციების ისტორიის ჩანაწერი შეუძლია გამოითხოვოს კომპანიის დირექტორის სახელზე შედგენილი განცხადების საფუძველზე, გამოგზავნოს ელექტრონული ფოსტით მისამართზე: info@crystalbet.com, გამოგზავნოს წერილობით მისამართზე: ქ. თბილისი, ქავთარაძის ქ. №5 ან ეწვეოს ნებისმიერ თანხის განაღდებას პუნქტს სადაც განცხადების შევსება და გამოგზავნა მოხდება ადგილზევე.

- **ინტერნეტ თამაშობათა აღწერილობა.**

- **კაზინო**

მოთამაშეს ეძლევა შესაძლებლობა ინტერნეტით თამაშისას www.crystalbet.com-ის ვებ-გვერდის საშუალებით დაუკავშირდეს ინტერნეტ-სამორინეს და აირჩიოს მისთვის სასურველი თამაშობა, აირჩიოს თამაშის ტიპი და ქვემოთ აღწერილი წესით ითამაშოს.

მოთამაშის მიერ არჩეული სამორინეს თამაში გამოისახება მოთამაშის მონიტორზე და წარმართება მოთამაშის მიერ.

თამაშობის წარმართვისათვის მოთამაშეს შეუძლია გამოიყენოს კლავიატურა და მაუსი.

როდესაც მოთამაშე ირჩევს თამაშს ინტერნეტის მეშვეობით, კომპიუტერის ეკრანზე გამოისახება: მოთამაშის კრედიტის ოდენობა (ქულებში); მიმდინარე ფსონის ოდენობა; დადებული ფსონის (ფსონების) საერთო ოდენობა; მოგების ოდენობა; სათამაშო მოედანი; ბოლო 10 მომგებიანი რიცხვი; მიმდინარე მომგებიანი რიცხვი; შეტყობინება ფსონების მიღების დაწყების ან დასრულების შესახებ.

საიტზე იფუნქციონირებს შემდეგი პროვაიდერის კაზინოს ტიპის თამაშები :

- **CRYSTALBET CASINO;**
- **EVOLUTION GAMING;**
- **PLAYTECH CASINO;**
- **PRAGMATIC PLAY;**
- **AMUSNET ROULETTE.**

❖ **CRYSTALBET CASINO**

საიტზე იფუნქციონირებს CRYSTALBET CASINO-ს შემდეგი ტიპის თამაშები:

1. რულეტი
2. ბლექჯეკი - Blackjack
3. პოკერი - Poker

თამაშების მომწოდებელი: შპს „სმარტსოფტი“ ს/კ 406144587

ავტორიზაციის სერტიფიკატის N: GE-CA-A0007

ნებართვის N: 19-02/04

1. რულეტი (Roulette)

რულეტში მოთამაშის მიზანია დადოს ერთი ან რამდენიმე ფსონი, ისე რომ გამოიგნოს რომელი რიცხვზე გაჩერდება რულეტის ბურთულა. მოთამაშეს შეუძლია ერთი ან რამდენიმე ფსონის დადება. რულეტის ბორბალი მოიცავს რიცხვებს 1-დან 36-ის ჩათვლით და 0-ს (ზერო).

თამაშის პროცესი: ფსონების დასადებად განკუთვნილი დროის გასვლის შემდეგ დილერი (ლაივ დილერის მაგიდაზე) ან ავტომატური მექანიზმი (ავტომატური რულეტის მაგიდაზე) აგდებს ბურთულას რულეტის ბორბალზე. გარკვეული დროის შემდეგ ბურთულა აუცილებლად გაჩერდება ბორბალზე დატანილ რომელიმე რიცხვზე. მოთამაშე მოიგებს თუ ფსონები მომგებიან რიცხვს მოიცავდა. ფსონების ტიპები რულეტის სათამაშო მინდორზე იდება ორი ტიპის ფსონი: შიდა ფსონები და გარე ფსონები.

შიდა ფსონები:

- Straight Up - ფსონის დადება ერთ კონკრეტულ რიცხვზე (ითვლება ზეროც).
- Split - ფსონის დადება ორ რიცხვს შორის ხაზზე, ვერტიკალურად ან ჰორიზონტალურად.
- Street - ფსონის დადება ნებისმიერი რიგის ბოლოს. ამ შემთხვევაში ფსონი მოიცავს სამ რიცხვს.
- Corner - ფსონის დადება ოთხი რიცხვის გადაკვეთაზე. ფსონი მოიცავს ოთხივე რიცხვს.
- Six Line - ფსონის დადება ორი რიგის გადაკვეთაზე. ხაზზე ფსონი მოიცავს ყველა რიცხვს არჩეულ ორ რიგში, სულ 6 რიცხვს.

გარე ფსონები:

- Column - ფსონის დადება სვეტების ბოლოს განთავსებულ გრაფაში "2to1". ფსონი მოიცავს სვეტში შევამავალ თორმეტივე რიცხვს. ზერო არ შედის არც ერთ სვეტში.
- Dozen - ფსონის დადება სამიდან ერთ-ერთ გრაფაში, რომლებიც მონიშნულია "1st12," "2nd12" ან "3rd12", ფსონი მოიცავს გრაფის ზემოთ განლაგებულ შესაბამის 12 რიცხვს.
- Red/Black - ფსონი შავ ან წითელ ველში. ფსონი მოიცავს არჩეული ფერის 18 რიცხვს.
- Odd/Even - ფსონის დადება ლუწ ან კენტ რიცხვებზე. ფსონი მოიცავს 18 ლუწ ან კენტ რიცხვს.
- 1-18/19-36 - ფსონის დადება ჩამოთვლილ გრაფებში შემავალ 18 რიცხვზე.

სპეციალური ფსონები შიდა და გარე ფსონების გარდა, რულეტში შესაძლებელია ფსონების განთავსება სპეციალურად გამოყოფილ „ტრეკზე“, რომელიც რულეტის ბარაბანზე განთავსებული რიცხვების მიმდევრობას ზუსტად იმეორებს.

„ტრეკი“ დაყოფილია სამ სექტორად:

1. Voisins du Zero (ზეროს მეზობელი რიცხვები). (ფსონების ეს სახეობა არ ვრცელდება ამერიკულ რულეტზე) ფსონი მოიცავს ბარაბანზე თანმიმდევრობით დალაგებულ ჩვიდმეტ რიცხვს 22-ისა და 25-ის ჩათვლით, ზეროს მარჯვნიდან და მარცხნიდან. 9 ჩიპი განთავსდება შემდეგნაირად:

- 2 ჩიპი 0/2/3- Street-ზე
- 1 ჩიპი 4/7-ის Split-ზე
- 1 ჩიპი 12/15-ის Split-ზე
- 1 ჩიპი 18/21-ის Split-ზე
- 1 ჩიპი 19/22-ის Split-ზე
- 2 ჩიპი 25/26/28/29-ის Corner
- 1 ჩიპი 32/35-ის Split-ზე

2. Tiers du Cylindre (ბარაბნის მესამედი) (ფსონების ეს სახეობა არ ვრცელდება ამერიკულ რულეტზე) ფსონი მოიცავს თანმიმდევრობით დალაგებულ თორმეტ რიცხვს 27-ისა და 33-ის ჩათვლით, რომლებიც ბორბალზე ზეროს მოპირდაპირე მხარესაა განთავსებული. 6 ჩიპი თავსდება შემდეგნაირად:

- 1 ჩიპი 5/8-ის Split-ზე
- 1 ჩიპი 10/11-ის Split-ზე
- 1 ჩიპი 13/16-ის Split-ზე
- 1 ჩიპი 23/24-ის Split-ზე
- 1 ჩიპი 27/30-ის Split-ზე
- 1 ჩიპი 33/36-ის Split-ზე

3. Orphelins a Cheval (ფსონების ეს სახეობა არ ვრცელდება ამერიკულ რულეტზე) ფსონი მოიცავს რვა რიცხვს რულეტის ბორბლის ორ სეგმენტზე, რომელიც ერთმანეთისგან ყოფს "Tiers du Cylindre"-სა და "Voisins du Zero"-ს. 5 ჩიპი განთავსდება შემდეგნაირად:

- 1 ჩიპი 1-ის Straight up-ზე
- 1 ჩიპი 6/9-ის Split-ზე

- 1 ჩიპი 14/17-ის Split-ზე
- 1 ჩიპი 17/20-ის Split-ზე
- 1 ჩიპი 31/34-ის Split-ზე

მაგიდების რაოდენობა:

N	თამაშის დასახელება
1	Live Roulette
2	Classic Roulette
3	Cammegh Roulette
4	Pneumo Roulette
5	Virtual Roulette
6	Virtual Classic Roulette
7	Bonus Roulette
8	Personal Roulette

ლიმიტები და გადახდები:

Live Roulette			
Bet	Min	Max	Payout
Straight Up	0.10	500	35:1
Split	0.10	1000	17:1
Street	0.10	1500	11:1
Corner	0.10	2000	8:1
Line	0.10	3000	5:1
Column / Dozen	1	5000	2:1
Red / Black	2	10000	1:1
Even / Odd	2	10000	1:1
1-18 / 19-36	2	10000	1:1
Max Win:		€306,000	

Classic Roulette			
Bet	Min	Max	Payout
Straight Up	0.05	300	35:1
Split	0.05	600	17:1
Street	0.05	900	11:1
Corner	0.05	1200	8:1
Line	0.05	1800	5:1
Column / Dozen	0.50	1500	2:1
Red / Black	1	3000	1:1
Even / Odd	1	3000	1:1
1-18 / 19-36	1	3000	1:1
Max Win:		€156,600	

Cammegh Roulette			
Bet	Min	Max	Payout
Straight Up	0.05	300	35:1

Split	0.05	600	17:1
Street	0.05	900	11:1
Corner	0.05	1200	8:1
Line	0.05	1800	5:1
Column / Dozen	0.50	1500	2:1
Red / Black	1	3000	1:1
Even / Odd	1	3000	1:1
1-18 / 19-36	1	3000	1:1
Max Win:		€156,600	

Pneumo Roulette			
Bet	Min	Max	Payout
Straight Up	0.05	300	35:1
Split	0.05	600	17:1
Street	0.05	900	11:1
Corner	0.05	1200	8:1
Line	0.05	1800	5:1
Column / Dozen	0.50	1500	2:1
Red / Black	1	3000	1:1
Even / Odd	1	3000	1:1
1-18 / 19-36	1	3000	1:1
Max Win:		€156,600	

Virtual Roulette			
Bet	Min	Max	Payout
Straight Up	0.05	300	35:1
Split	0.05	600	17:1
Street	0.05	900	11:1
Corner	0.05	1200	8:1
Line	0.05	1800	5:1
Column / Dozen	0.50	1500	2:1
Red / Black	1	3000	1:1
Even / Odd	1	3000	1:1
1-18 / 19-36	1	3000	1:1
Max Win:		€156,600	

Virtual Classic Roulette			
Bet	Min	Max	Payout
Straight Up	0.05	300	35:1
Split	0.05	600	17:1
Street	0.05	900	11:1
Corner	0.05	1200	8:1
Line	0.05	1800	5:1
Column / Dozen	0.50	1500	2:1

Red / Black	1	3000	1:1
Even / Odd	1	3000	1:1
1-18 / 19-36	1	3000	1:1
Max Win:		€156,600	

Bonus Roulette			
Bet	Min	Max	Payout
Straight Up	0.05	100	35:1
Split	0.05	200	17:1
Street	0.05	300	11:1
Corner	0.05	400	8:1
Line	0.05	600	5:1
Column / Dozen	0.50	500	2:1
Red / Black	1	1000	1:1
Even / Odd	1	1000	1:1
1-18 / 19-36	1	1000	1:1
Max Win:		€52,200	

Personal Roulette			
Bet	Min	Max	Payout
Straight Up	0.05	100	35:1
Split	0.05	200	17:1
Street	0.05	300	11:1
Corner	0.05	400	8:1
Line	0.05	600	5:1
Column / Dozen	0.50	500	2:1
Red / Black	1	1000	1:1
Even / Odd	1	1000	1:1
1-18 / 19-36	1	1000	1:1
Max Win:		€52,200	

Burning Roulette

Burning Roulette - თამაში დაფუძნებულია სტანდარტული ევროპული რულეტის წესებზე. ყოველ რაუნდში ერთიდან ხუთამდე „ცეცხლოვანი რიცხვი“ შემთხვევითობის პრინციპით ირჩევა და ცვლის ამ Straight Up ფსონის სტანდარტულ გადახდას გარკვეული კოეფიციენტით, რომელიც ასევე შემთხვევითობის პრინციპით ენიჭება.

თამაშის მიზანია, მოთამაშემ წინასწარ გამოიცნოს რიცხვი, რომელშიც ბურთულა ჩავარდება და ამ რიცხვზე განათავსოს ფსონი/ფსონები. რულეტის ბორბალი შედგება 1-დან 36 რიცხვის ჩათვლით და ცალკე 0 (ნული)-ისგან.

ფსონების განთავსების დროს ამოწურვის შემდეგ, შემთხვევითობის პრინციპით შეირჩევა ერთი ან რამდენიმე „ცეცხლოვანი რიცხვი“ „ილზიანი მოგებით“ და რულეტის ბურთულა დატრიალდება. საბოლოოდ ბურთულა ჩავარდება ბორბლის რიცხვებიდან ერთ-ერთის „ჯიბეში“. მოთამაშე იმარჯვებს, თუ ფსონი დადებული აქვს ამ კონკრეტულ რიცხვზე. თუ გამარჯვებული რიცხვი არის შემთხვევითად შერჩეულ „ილზიან რიცხვებს“ შორის და მოთამაშეს მასზე Straight Up ფსონი აქვს განთავსებული, ის მიიღებს „ილზიან მოგებას“.

ლიმიტები და გადახდები:

Burning Roulette			
Bet	Min	Max	Payout
Straight Up	0.05	100	29-999:1
Split	0.05	200	17:1
Street	0.05	300	11:1
Corner	0.05	400	8:1
Line	0.05	600	5:1
Column / Dozen	0.50	1000	2:1
Red / Black	1	2000	1:1
Even / Odd	1	2000	1:1
1-18 / 19-36	1	2000	1:1
Max Win:		€157,600	

Virtual Burning Roulette			
Bet	Min	Max	Payout
Straight Up	0.05	100	29-999:1
Split	0.05	200	17:1
Street	0.05	300	11:1
Corner	0.05	400	8:1
Line	0.05	600	5:1
Column / Dozen	0.50	1000	2:1
Red / Black	1	2000	1:1
Even / Odd	1	2000	1:1
1-18 / 19-36	1	2000	1:1
Max Win:		€157 600	

2. ბლეჯეკი (Blackjack)

თამაშის მიზანია დააგროვოთ დილერზე მეტი ქულა. თუ დილერის ხელთ არსებული ქულების ჯამი 21-ზე მეტია, დილერი წაგებულად ითვლება (ჩაწვა). მოთამაშე ასევე უნდა ეცადოს, რომ მის ხელთ არსებული ქულების ჯამი 21-ზე მეტი არ გამოვიდეს, ვინაიდან ამ შემთხვევაში ის ავტომატურად წააგებს. თუკი მოთამაშის და დილერის ქულები თანაბარია თამაში ფრედ მთავრდება და მოთამაშეს ფსონი დაუბრუნდება.

თამაშის წესები: ბლეჯეკი ითამაშება კარტის ექვსი შეკვრით. ყოველი დასტა შეიცავს 52 კარტს ჯოჯრების გარეშე. ბლეჯეკში კარტის ფერს მნიშვნელობა არ აქვს. 2-იდან 10-ის ჩათვლით კარტების ქულა მათზე გამოსახული ციფრის ტოლია. ნახატი კარტები 10-ს უდრის. გამონაკლის მხოლოდ ტუზი წარმოადგენს. ის შეიძლება უდრიდეს ერთს ან თერთმეტს იმისდა მიხედვით თუ რომელი უფრო აწყობს მოთამაშეს მის ხელთ არსებული სხვა კარტებიდან გამომდინარე. ბლეჯეკი ჰქვია კომბინაციას როდესაც მოთამაშისთვის დარიგებული პირველი ორი კარტის ქულა 21 უდრის (მაგალითად ტუზი და 10). თუ მოთამაშეს ბლეჯეკი აქვს მას ახალი კარტის დამატება აღარ შეუძლია. მოთამაშე ბლეჯეკს ვერ მიიღებს სპლიტის შემდეგ. ბლეჯეკის შემთხვევაში გაანგარიშების კოეფიციენტი 3:2. ყველა სხვა შემთხვევაში - 1:1 თამაშის დასაწყისში ყოველ მოთამაშეს ურიგდება ორ-ორი კარტი სახით ზემოთ. დილერი ირიგებს ერთ კარტს. ყოველ მოთამაშეს შეუძლია აიღოს დამატებითი კარტი (hit) ან უარი თქვას კარტის დამატებაზე (stand). ასევე ყოველ მოთამაშეს შეუძლია მოახდინოს ხელის გაყოფა (split) ორ ხელად თუკი მას ყავს წყვილი ან ორი ერთნაირი ქულის კარტი. ხელის გასპლიტვის შემდეგ დილერი ამატებს კიდევ ერთ კარტს ხელის შესავსებად. ამის შემდეგ მოთამაშეს შეუძლია დაიმატოს (hit), არ დაიმატოს (stand) ან ისევ გაყოფს (split) მის ხელთ არსებული კარტები (სპლიტის გაკეთება შესაძლებელია მაქსიმუმ სამჯერ ერთი დარიგების განმავლობაში). თუ მოთამაშე გასპლიტავს ხელს ორი ტუზის შემთხვევაში, მხოლოდ ერთი კარტის დამატება შეუძლია ყოველ გასპლიტულ კომბინაციებზე.

როცა დილერს დაურიგდება ტუზი, მოთამაშეებს შეუძლიათ გააკეთონ დაზღვევა იმ შემთხვევისთვის თუ დილერს ბლექჯეკი ამოუვა. დაზღვევის ფსონი მოთამაშის ფსონის ნახევრის ტოლია. თუ დილერს ბლექჯეკი ამოუვა ამ ფსონი გაანგარიშება ხდება კოეფიციენტით 2:1. თუ დილერს არ ამოუვა ბლექჯეკი, მაშინ ფსონი წაგებულად ჩაითვლება და ხელი გაგრძელდება ჩვეულებრივად.

თუ დილერის კარტების ქულა შეადგენს 16 ან ნაკლებს, ის ვალდებულია კარტი დაიმატოს, ხოლო თუ მის არსებული კარტების ქულათა ჯამი 17 ან მეტია, დილერი კარტს ვეღარ დაიმატებს.

ზოგი ბლექჯეკი მოიცავს ორ ბონუს თამაშს (Side Bets): Perfect Pairs და 21+3. მოთამაშეს მთავარ ფსონთან ერთად ნებისმიერ დარიგებაში შეუძლია ჩაერთოდ ბონუს თამაშში. ძირითადი ხელის მოგება/წაგებაარ მოქმედებს ბონუს თამაშზე.

Perfect Pairs: ფსონი გაიმარჯვებს, თუ პირველი ორი ბანქო იქნება წყვილი. არსებობს წყვილის სამი ტიპი თითოეული განსხვავებული გადახდით:

- Perfect Pair - ერთი და იმავე მასტის წყვილი (მაგ: A♠ A♠)
- Colored Pair - ერთნაირი ფერის წყვილი (მაგ: K♥ K♦)
- Mixed Pair – განსხვავებული ფერის წყვილი (მაგ: 4♥ 4♣)

21+3: მოთამაშის პირველი ორი და დილერის ღია ბანქოსგან უნდა შეაგროვოთ მოგებული კომბინაცია (პოკერის მსგავსი), თითოეული განსხვავებული გადახდით:

- Suited Trips – სამი იდენტური ბანქო (მაგ: Q♥ Q♥ Q♥)
- Straight Flush – ერთი მასტის მიმდევრობით დალაგებული სამი ბანქო (მაგ: 10♠ J♠ Q♠)
- Three of a Kind – განსხვავებული მასტის სამი ერთნაირი ბანქო (მაგ: K♠ K♦ K♣)
- Straight – განსხვავებული მასტის მიმდევრობით დალაგებული სამი ბანქო (მაგ: 4♦ 5♥ 6♠)
- Flush – სამი ერთი მასტის ბანქო (მაგ: A♠ J♠ 4♠)

მაგიდების რაოდენობა:

#	თამაშის დასახელება
1	BlackJack Standard 1
2	BlackJack Standard 2
3	BlackJack Standard 3

ლიმიტები:

Table	Min - Max (ლ)	Max Win
BlackJack Standard 1	0.10 – 2	ლ25
BlackJack Standard 2	1 – 20	ლ250
BlackJack Standard 3	10 – 200	ლ2,500

3. პოკერი (Poker)

თამაში, რომლის მიზანია მოიგო ფსონები, რაც შეიძლება მაღალი პოკერის კომბინაციით, რომელიც 5 კარტით იქმნება. არსებობს პოკერის სხვადასხვა სახეობა, რომლებსაც განსხვავებული წესები აქვს, მაგრამ ყველა სახის პოკერისთვის აუცილებელია კომბინაციები და ფსონები თამაშის მიმდინარეობისას.

მაგიდების რაოდენობა:

#	თამაშის დასახელება
1	Russian Poker

რუსული პოკერი (Russian Poker)

რუსული პოკერი პოპულარული თამაშია. რუსულ პოკერს თამაშობენ 52 კარტიანი ბანქოს დასტით ჯოკრების გარეშე, დილერის წინააღმდეგ. როგორც პოკერის სხვა სახეობაში რუსულ პოკერშიც მოთამაშის მიზანია შეადგინოს 5 კარტისგან კომბინაცია. იგებს ის ვინც უფრო მაღალ კომბინაციას შეადგენს. მოთამაშეს შეუძლია დაირიგოს კარტი სამ პოზიციაზე, იმ შემთხვევაში, თუ სამივე პოზიციაზე შესაბამის ფსონებს განათავსებს. მოთამაშეს მესამე პოზიციაზე არ ეძლევა საშუალება დაიმატოს, შეცვალოს, ან დაათვალიეროს კარტი (მესამე პოზიციაზე კარტები დამალულია), აღნიშნულ პოზიციაზე ბეთი კეთდება ავტომატურად ანტეს დადებასთან ერთად.

წესები - ყოველი დარიგების წინ მოთამაშემ უნდა გააკეთოს აუცილებელი ფსონი (ante), რომლის შემდეგაც დილერი

ურიგებს მოთამაშეს დახურულ 5 კარტს, და თავისთვის 5 კარტს ამასთან დილერის პირველი კარტი არის ღია. აქედან გამომდინარე მოთამაშეს აქვს მეტი ინფორმაცია. ამის შემდეგ მოთამაშე აკეთებს ერთ ერთ ქმედებას. ამბობს პასს და ყრის კარტს-თამაში წყდება და მოთამაშე კარგავს ანტეს ყველა ფსონთან ერთად. აკეთებს ფსონს (bet) რომელიც არის გაორმაგებული ანტე. ამის შემდეგ ხდება დილერის და მოთამაშის კომბინაციების შედარება.

ყიდულობს მეექვსე კარტს- იხდის ამაში ერთ ანტეს ცვლის კარტებს- ამ ქმედებისათვის მოთამაშე იხდის ერთ ანტეს, ამასთან შესაძლებელია მინიმუმ ორი ან მეტი კარტის გამოცვლა. თუ მოთამაშე ამბობს პასს დარიგება წყდება და მოთამაშე კარგავს ყველა ფსონს. თუ მოთამაშემ იყიდა მეექვსე კარტი ან მოახდინა კარტების შეცვლა ამის შემდეგ მან უნდა გააკეთოს არჩევანი დაყაროს კარტი ან დადოს ფსონი. თუ მოთამაშე დებს ფსონს ამის შემდეგ არსებობს სამი ვარიანტი.

დილერის კარტებმა არ შეადგინეს კომბინაცია - ამ შემთხვევაში მოთამაშე იბრუნებს ანტესა და ბეთზე გაკეთებულ ფსონს და დამატებით იგებს ანტეს იმის მიუხედავად შეადგინა თუ არა მისმა კარტებმა კომბინაცია. დილერის კარტმა შეადგინა **კომბინაცია**- ამ შემთხვევაში დარდება დილერისა და მოთამაშის კომბინაცია. თუ დილერის კომბინაცია მაღალია მოთამაშე აგებს ყველა დადებულ ფსონს და ანტეს. თუ მოთამაშის კომბინაცია მაღალია მოთამაშე იგებს გარკვეულ თანხას ანტეს გარდა ქვემოთ მოყვანილი ცხრილის მიხედვით. დილერს და მოთამაშეს აქვთ ერთნაირი კომბინაცია- ამ შემთხვევაში ფიქსირდება ფრე და ფსონი და ანტე არ ბრუნდება რჩება მაგიდაზე.

რუსული პოკერის მთავარი განსხვავება ისაა რომ მოთამაშემ შეიძლება შეაგროვოს ერთდროულად ორი კომბინაცია და წესების მიხედვით ხდება ორივე კომბინაციაზე მოგების გადახდა ცხრილის შესაბამისად.

მოთამაშე მიიღებს მოგებას იმ შემთხვევაში თუ:
 -ერთ ერთი კომბინაცია დილერის კომბინაციაზე მაღალია.
 -მეორე კომბინაციაში არის ერთი კარტი მაინც ,რომელიც არ მონაწილეობს პირველ კომბინაციაში. ერთ მოთამაშეზე ხდება არა უმეტეს 2 კომბინაციის გადახდა ერთ ჯერზე.
 კომბინაციები რუსულ პოკერში იდენტურია ტეხასური ჰოლდემის კომბინაციებისა. განსხვავება არის მხოლოდ ის რომ რუსულ პოკერში ყველაზე დაბალი კომბინაცია არის ტუზ-კაროლი.
 მოგებების ცხრილი რუსულ პოკერში: როიალ ფლეში 100:1

- სტრიტ ფლეში 50:1
- კარე 20:1
- ფულ ჰაუსი 7:1
- ფლეში 5:1
- სტრიტი 4:1
- სეტ/სამეული 3:1
- ორი წყვილი 2:1
- წყვილი 1:1
- ტუზ კაროლი 1:1

დაზღვევა - თუ მოთამაშემ შეაგროვა კომბინაცია „სეტ“ ან მაღალი მას შეუძლია დააზღვიოს თავისი კარტები დილერის არ თამაშისგან. ამისათვის კარტის გახსნამდე უნდა გააკეთოს ფსონი დაზღვევის პოზიციაზე.
 თუ დილერს არ აქვს კომბინაცია „ტუზ კაროლი“ ან მაღალი ამ შემთხვევაში დაზღვევას მიიღებს მოთამაშე 1:1. თუ დილერის კომბინაცია დაბალია მოთამაშის კომბინაციაზე დაზღვევა არ იხდება.

თუ დილერმა შეაგროვა მოთამაშეზე მაღალი კომბინაცია დაზღვევის გადახდა არ ხდება და დაზღვევა რჩება მაგიდაზე.
 დამატებითი ფსონი ან თამაში ბონუსზე:
 დარიგების დაწყებამდე მოთამაშეს შეუძლია გააკეთოს დამატებითი ფსონი ბონუსზე.

რომელიც შეიძლება შეადგენდეს 0,1 ლარიდან 2 ლარამდე . მოთამაშე იგებს თუ შეაგროვებს შემდეგ კომბინაციას: Royal Flush - როიალ ფლეში 1000:1

Straight Flush - სტრიტ ფლეში 500:1 Four of a Kind - ოთხი ერთნაირი 300:1 Full House - ფულ ჰაუსი 100:1 Flush - ფლეში 50:1 Straight - სტრიტი 20:1

თუ მოთამაშე იყიდის კარტს, ბონუს თამაში გრძელდება განსხვავებული (ნაკლები) კოეფიციენტებით: კომბინაცია Bonus Bet

Royal Flush - როიალ ფლეში 300:1 Straight Flush - სტრიტ ფლეში 160:1 Four of a Kind - ოთხი ერთნაირი 100:1 Full House - ფულ ჰაუსი 30:1

Flush - ფლეში 15:1 Straight - სტრიტი 5:1

ბონუს ფსონი წაგებულია იმ შემთხვევაში თუ:

- მოთამაშემ ვერ შეადგინა საჭირო კომბინაცია
- შეცვალა კარტი
- გააკეთა პასი

Russian Poker		
Bet	Payout	Limit
Ante Bets		0.10 - 100

როიალ ფლეში	100:1	
სტრიტ ფლეში	50:1	
კარე	20:1	
ფულ ჰაუსი	7:1	
ფლეში	5:1	
სტრიტი	4:1	
სეტ/სამეული	3:1	
ორი წყვილი	2:1	
ტუზ კაროლი	1:1	
Ante Bets		0.10 – 2
როიალ ფლეში	1000:1	
სტრიტ ფლეში	500:1	
კარე	300:1	
ფულ ჰაუსი	100:1	
ფლეში	50:1	
სტრიტი	20:1	
Max Win:	£36,306	

საიტს მიწოდება EVOLUTION GAMING-ს შემდეგი ტიპის თამაშები

თამაშების მომწოდებელი: შპს „ენთინ ჯორჯია“ ს/კ 405435596

ავტორიზაციის სერტიფიკატის N: GE-CA-A0016

ნებართვის N: 19-02/06

Roulette

რულეტში მოთამაშის მიზანია დადოს ერთი ან რამდენიმე ფსონი, ისე რომ გამოიგნოს რომელ რიცხვზე გაჩერდება რულეტის ბურთულა. მოთამაშეს შეუძლია ერთი ან რამდენიმე ფსონის დადება. რულეტის ბორბალი მოიცავს რიცხვებს 1-დან 36-ის ჩათვლით და 0-ს (ზერო).

თამაშის პროცესი: ფსონების დასადებად განკუთვნილი დროის გასვლის შემდეგ დილერი (ლაივ დილერის მაგიდაზე) ან ავტომატური მექანიზმი (ავტომატური რულეტის მაგიდაზე) აგდებს ბურთულას რულეტის ბორბალზე. გარკვეული დროის შემდეგ ბურთულა აუცილებლად გაჩერდება ბორბალზე დატანილ რომელიმე რიცხვზე. მოთამაშე მოიგებს თუ ფსონები მომგებიან რიცხვს მოიცავდა.

ფსონების ტიპები რულეტის სათამაშო მინდორზე იდება ორი ტიპის ფსონი: შიდა ფსონები და გარე ფსონები.

შიდა ფსონები:

- Straight Up - ფსონის დადება ერთ კონკრეტულ რიცხვზე (ითვლება ზეროც).
- Split - ფსონის დადება ორ რიცხვს შორის ხაზზე, ვერტიკალურად ან ჰორიზონტალურად.
- Street - ფსონის დადება ნებისმიერი რიგის ბოლოს. ამ შემთხვევაში ფსონი მოიცავს სამ რიცხვს.
- Corner - ფსონის დადება ოთხი რიცხვის გადაკვეთაზე. ფსონი მოიცავს ოთხივე რიცხვს.
- Six Line - ფსონის დადება ორი რიგის გადაკვეთაზე. ხაზზე ფსონი მოიცავს ყველა რიცხვს არჩეულ ორ რიგში, სულ 6 რიცხვს.

გარე ფსონები:

- Column - ფსონის დადება სვეტების ბოლოს განთავსებულ გრაფაში “2to1”. ფსონი მოიცავს სვეტში შევამავალ თორმეტივე რიცხვს. ზერო არ შედის არც ერთ სვეტში.
- Dozen - ფსონის დადება სამიდან ერთ-ერთ გრაფაში, რომლებიც მონიშნულია “1st12,” “2nd12” ან “3rd12”, ფსონი მოიცავს გრაფის ზემოთ განლაგებულ შესაბამის 12 რიცხვს.
- Red/Black - ფსონი შავ ან წითელ ველში. ფსონი მოიცავს არჩეული ფერის 18 რიცხვს.
- Odd/Even - ფსონის დადება ლუწ ან კენტ რიცხვებზე. ფსონი მოიცავს 18 ლუწ ან კენტ რიცხვს.
- 1-18/19-36 - ფსონის დადება ჩამოთვლილ გრაფებში შემავალ 18 რიცხვზე.

სპეციალური ფსონები შიდა და გარე ფსონების გარდა, რულეტში შესაძლებელია ფსონების განთავსება სპეციალურად გამოყოფილ „ტრეკზე“, რომელიც რულეტის ბარაბანზე განთავსებული რიცხვების მიმდევრობას ზუსტად იმეორებს.

„ტრეკი“ დაყოფილია სამ სექტორად:

1. Voisins du Zero (ზეროს მეზობელი რიცხვები).

ფსონი მოიცავს ბარაბანზე თანმიმდევრობით დალაგებულ ჩვიდმეტ რიცხვს 22-ისა და 25-ის ჩათვლით, ზეროს მარჯვნიდან და მარცხნიდან. 9 ჩიპი განთავსდება შემდეგნაირად:

- 2 ჩიპი 0/2/3- Street-ზე
- 1 ჩიპი 4/7-ის Split-ზე
- 1 ჩიპი 12/15-ის Split-ზე
- 1 ჩიპი 18/21-ის Split-ზე
- 1 ჩიპი 19/22-ის Split-ზე
- 2 ჩიპი 25/26/28/29-ის Corner
- 1 ჩიპი 32/35-ის Split-ზე

2. Tiers du Cylindre (ბარაზნის მესამედი).

ფსონი მოიცავს თანმიმდევრობით დალაგებულ თორმეტ რიცხვს 27-ისა და 33-ის ჩათვლით, რომლებიც ბორბალზე ზეროს მოპირდაპირე მხარესაა განთავსებული. 6 ჩიპი თავსდება შემდეგნაირად:

- 1 ჩიპი 5/8-ის Split-ზე
- 1 ჩიპი 10/11-ის Split-ზე
- 1 ჩიპი 13/16-ის Split-ზე
- 1 ჩიპი 23/24-ის Split-ზე
- 1 ჩიპი 27/30-ის Split-ზე
- 1 ჩიპი 33/36-ის Split-ზე

3. Orphelins a Cheval.

ფსონი მოიცავს რვა რიცხვს რულეტის ბორბლის ორ სეგმენტზე, რომელიც ერთმანეთისგან ყოფს “Tiers du Cylindre”-სა და “Voisins du Zero”-ს. 5 ჩიპი განთავსდება შემდეგნაირად:

- 1 ჩიპი 1-ის Straight up-ზე
- 1 ჩიპი 6/9-ის Split-ზე
- 1 ჩიპი 14/17-ის Split-ზე
- 1 ჩიპი 17/20-ის Split-ზე
- 1 ჩიპი 31/34-ის Split-ზე

N	თამაშის დასახელება
1	Roulette
2	Immersive Roulette
3	Auto-Roulette VIP
4	Auto-Roulette
5	VIP Roulette
6	French Roulette Gold
7	Speed Roulette
8	Speed Auto Roulette
9	Clubhouse Roulette
10	Grand Casino Roulette
11	Ruletka live
12	Turkish Roulette
13	Arabic Roulette
14	Beneluxe Slingshot
15	London Roulette

ლიმიტები და გადახდები:

Roulette			
Bet	Min	Max	Payout
Straight Up	0,4	100	35:01:00
Split	0,4	200	17:01

Street	0,4	350	11:01
Corner	0,4	400	8:01
Line	0,4	600	5:01
Column	0,4	800	2:01
Dozen	0,4	800	2:01
Red / Black	0,4	10000	1:01
Even / Odd	0,4	10000	1:01
1-18 / 19-36	0,4	10000	1:01
Max Win:		€306,000	

Immersive Roulette			
Bet	Min	Bet	Min
Straight Up	1	Straight Up	1
Split	1	Split	1
Street	1	Street	1
Corner	1	Corner	1
Line	1	Line	1
Column	1	Column	1
Dozen	1	Dozen	1
Red / Black	1	Red / Black	1
Even / Odd	1	Even / Odd	1
1-18 / 19-36	1	1-18 / 19-36	1
Max Win:		€306,000	

Auto-Roulette VIP			
Bet	Min	Max	Payout
Straight Up	1	500	35:01:00
Split	1	1000	17:01
Street	1	1500	11:01
Corner	1	2000	8:01
Line	1	3000	5:01
Column	1	5000	2:01
Dozen	1	5000	2:01
Red / Black	1	10000	1:01
Even / Odd	1	10000	1:01
1-18 / 19-36	1	10000	1:01
Max Win:		€306,000	

Auto-Roulette			
Bet	Min	Max	Payout

Straight Up	1	500	35:01:00
Split	1	1000	17:01
Street	1	1500	11:01
Corner	1	2000	8:01
Line	1	3000	5:01
Column	1	5000	2:01
Dozen	1	5000	2:01
Red / Black	1	10000	1:01
Even / Odd	1	10000	1:01
1-18 / 19-36	1	10000	1:01
Max Win:		€306,000	

VIP Roulette			
Bet	Min	Max	Payout
Straight Up	5	500	35:01:00
Split	5	1000	17:01
Street	5	1500	11:01
Corner	5	2000	8:01
Line	5	3000	5:01
Column	5	5000	2:01
Dozen	5	5000	2:01
Red / Black	5	10000	1:01
Even / Odd	5	10000	1:01
1-18 / 19-36	5	10000	1:01
Max Win:		€306,000	

French Roulette Gold			
Bet	Min	Max	Payout
Straight Up	2,5	500	35:01:00
Split	2,5	1000	17:01
Street	2,5	1500	11:01
Corner	2,5	2000	8:01
Line	2,5	3000	5:01
Column	2,5	5000	2:01
Dozen	2,5	5000	2:01
Red / Black	2,5	10000	1:01
Even / Odd	2,5	10000	1:01
1-18 / 19-36	2,5	10000	1:01
Max Win:		€306,000	

Speed Roulette			
Bet	Min	Max	Payout

Straight Up	2,5	500	35:01:00
Split	2,5	1000	17:01
Street	2,5	1500	11:01
Corner	2,5	2000	8:01
Line	2,5	3000	5:01
Column	2,5	5000	2:01
Dozen	2,5	5000	2:01
Red / Black	2,5	10000	1:01
Even / Odd	2,5	10000	1:01
1-18 / 19-36	2,5	10000	1:01
Max Win:		€306,000	

Speed Auto Roulette			
Bet	Min	Max	Payout
Straight Up	0,5	500	35:01:00
Split	0,5	1000	17:01
Street	0,5	1500	11:01
Corner	0,5	2000	8:01
Line	0,5	3000	5:01
Column	0,5	5000	2:01
Dozen	0,5	5000	2:01
Red / Black	0,5	10000	1:01
Even / Odd	0,5	10000	1:01
1-18 / 19-36	0,5	10000	1:01
Max Win:		€306,000	

Clubhouse Roulette			
Bet	Min	Max	Payout
Straight Up	2,5	500	35:01:00
Split	2,5	1000	17:01
Street	2,5	1500	11:01
Corner	2,5	2000	8:01
Line	2,5	3000	5:01
Column	2,5	5000	2:01
Dozen	2,5	5000	2:01
Red / Black	2,5	10000	1:01
Even / Odd	2,5	10000	1:01
1-18 / 19-36	2,5	10000	1:01
Max Win:		€306,000	

Grand Casino Roulette			
Bet	Min	Max	Payout

Straight Up	2,5	500	35:01:00
Split	2,5	1000	17:01
Street	2,5	1500	11:01
Corner	2,5	2000	8:01
Line	2,5	3000	5:01
Column	2,5	5000	2:01
Dozen	2,5	5000	2:01
Red / Black	2,5	10000	1:01
Even / Odd	2,5	10000	1:01
1-18 / 19-36	2,5	10000	1:01
Max Win:		€306,000	

Ruletka Live			
Bet	Min	Max	Payout
Straight Up	2,5	500	35:01:00
Split	2,5	1000	17:01
Street	2,5	1500	11:01
Corner	2,5	2000	8:01
Line	2,5	3000	5:01
Column	2,5	5000	2:01
Dozen	2,5	5000	2:01
Red / Black	2,5	10000	1:01
Even / Odd	2,5	10000	1:01
1-18 / 19-36	2,5	10000	1:01
Max Win:		€306,000	

Turkish Rulet			
Bet	Min	Max	Payout
Straight Up	2,5	500	35:01:00
Split	2,5	1000	17:01
Street	2,5	1500	11:01
Corner	2,5	2000	8:01
Line	2,5	3000	5:01
Column	2,5	5000	2:01
Dozen	2,5	5000	2:01
Red / Black	2,5	10000	1:01
Even / Odd	2,5	10000	1:01
1-18 / 19-36	2,5	10000	1:01
Max Win:		€306,000	

Arabic Roulette			
Bet	Min	Max	Payout
Straight Up	2,5	500	35:01:00
Split	2,5	1000	17:01
Street	2,5	1500	11:01
Corner	2,5	2000	8:01
Line	2,5	3000	5:01
Column	2,5	5000	2:01
Dozen	2,5	5000	2:01
Red / Black	2,5	10000	1:01
Even / Odd	2,5	10000	1:01
1-18 / 19-36	2,5	10000	1:01
Max Win:		€306,000	

Beneluxe Slingshot			
Bet	Min	Max	Payout
Straight Up	1	500	36
Split	1	1000	18
Street	1	1500	12
Corner	1	2000	9
Line	1	3000	6
Column	1	5000	3
Dozen	1	5000	3
Red / Black	1	10000	2
Even / Odd	1	10000	2
1-18 / 19-36	1	10000	2
Max Win:		€306,000	

London Roulette			
Bet	Min	Max	Payout
Straight Up	0,4	250	36:1
Split	0,4	500	18:1
Street	0,4	750	12:1
Corner	0,4	1000	9:1
Line	0,4	1500	6:1
Column	0,4	3000	3:1
Dozen	0,4	3000	2:1
Red / Black	0,4	4000	2:1
Even / Odd	0,4	4000	2:1
1-18 / 19-36	0,4	4000	2:1
Max Win:		€122 400	

American Roulette

რულეტში მოთამაშის მიზანია დადოს ერთი ან რამდენიმე ფსონი, ისე რომ გამოიგნოს რომელი რიცხვზე გაჩერდება რულეტის ბურთულა. მოთამაშეს შეუძლია ერთი ან რამდენიმე ფსონის დადება. ამერიკული რულეტის ბორბალი მოიცავს რიცხვებს 1-დან 36-ის ჩათვლით, 0-ს (ზერო), ასევე 00-ს (ორმაგი ზერო).

თამაშის პროცესი: ფსონების დასადებად განკუთვნილი დროის გასვლის შემდეგ დილერი (ლაივ დილერის მაგიდაზე) ან ავტომატური მექანიზმი (ავტომატური რულეტის მაგიდაზე) აგდებს ბურთულას რულეტის ბორბალზე. გარკვეული დროის შემდეგ ბურთულა აუცილებლად გაჩერდება ბორბალზე დატანილ რომელიმე რიცხვზე. მოთამაშე მოიგებს თუ ფსონები მომგებიან რიცხვს მოიცავდა.

ფსონების ტიპები რულეტის სათამაშო მინდორზე იდება ორი ტიპის ფსონი: შიდა ფსონები და გარე ფსონები.

შიდა ფსონები:

- Straight Up - ფსონის დადება ერთ კონკრეტულ რიცხვზე (ითვლება ზეროც).
- Split - ფსონის დადება ორ რიცხვს შორის ხაზზე, ვერტიკალურად ან ჰორიზონტალურად.
- Street - ფსონის დადება ნებისმიერი რიგის ბოლოს. ამ შემთხვევაში ფსონი მოიცავს სამ რიცხვს.
- Corner - ფსონის დადება ოთხი რიცხვის გადაკვეთაზე. ფსონი მოიცავს ოთხივე რიცხვს.
- Five - ფსონი ბადის გარე საზღვარზე, მოიცავს 5 რიცხვს: 0, 00, 1, 2 და 3.

Line - ფსონი რიცხვების ორი რიგის ბოლოში, ორი რიგის კვეთაზე. ხაზის ფსონი ფარავს ყველა რიცხვს ორივე რიგში, ჯამშისულ ექსკუსირიცხვი

გარე ფსონები:

- Column - ფსონის დადება სვეტების ბოლოს განთავსებულ გრაფაში "2to1". ფსონი მოიცავს სვეტში შევამავალ თორმეტივე რიცხვს. ზერო არ შედის არც ერთ სვეტში.
- Dozen - ფსონის დადება სამიდან ერთ-ერთ გრაფაში, რომლებიც მონიშნულია "1st12," "2nd12" ან "3rd12", ფსონი მოიცავს გრაფის ზემოთ განლაგებულ შესაბამის 12 რიცხვს.
- Red/Black - ფსონი შავ ან წითელ ველში. ფსონი მოიცავს არჩეული ფერის 18 რიცხვს.
- Odd/Even - ფსონის დადება ლუწ ან კენტ რიცხვებზე. ფსონი მოიცავს 18 ლუწ ან კენტ რიცხვს.
- 1-18/19-36 - ფსონის დადება ჩამოთვლილ გრაფებში შემავეალ 18 რიცხვზე.

სპეციალური ფსონები შიდა და გარე ფსონების გარდა, რულეტში შესაძლებელია ფსონების განთავსება სპეციალურად გამოყოფილ „ტრეკზე“, რომელიც რულეტის ბარაბანზე განთავსებული რიცხვების მიმდევრობას ზუსტად იმეორებს.

ლიმიტები და გადახდები:

American Roulette			
Bet	Min	Max	Payout
Straight Up	1	500	35:01:00
Split	1	1000	17:01
Street	1	1500	11:01
Corner	1	2000	8:01
Five	1	2500	6:01
Line	1	3000	5:01
Column	1	5000	2:01
Dozen	1	5000	2:01
Red / Black	1	10000	1:01
Even / Odd	1	10000	1:01
1-18 / 19-36	1	10000	1:01
Max Win:		€306,000	

Dual Play Roulette

რულეტში მოთამაშის მიზანია დადოს ერთი ან რამდენიმე ფსონი, ისე რომ გამოიგნოს რომელი რიცხვზე გაჩერდება რულეტის ბურთულა. მოთამაშეს შეუძლია ერთი ან რამდენიმე ფსონის დადება. რულეტის ბორბალი მოიცავს რიცხვებს 1-დან 36-ის ჩათვლით და 0-ს (ზერო). როგორც სახელწოდებიდან ჩანს, აღნიშნული რულეტის სათამაშო ხასიათი ორმაგია, რაც მდგომარეობს შემდეგში, სტრიმი მოდის კუნძული მალტის ერთერთი კაზინოდან (და არა სტანდარტულად სტუდიიდან), ლაივ სამორინეს მოთამაშეს აქვს საშუალება უყუროს რეალურ სამორინეში მოთამაშეებს, განათავსოს ფსონები სამორინეს დილერთან, და მიიღოს მოგება.

თამაშის პროცესი: ფსონების დასადებად განკუთვნილი დროის გასვლის შემდეგ დილერი აგდება ბურთულას რულეტის ბორბალზე. გარკვეული დროის შემდეგ ბურთულა აუცილებლად გაჩერდება ბორბალზე დატანილ რომელიმე რიცხვზე. მოთამაშე მოიგებს თუ ფსონები მომგებიან რიცხვს მოიცავდა.

ფსონების ტიპები რულეტის სათამაშო მინდორზე იდება ორი ტიპის ფსონი: შიდა ფსონები და გარე ფსონები.

შიდა ფსონები:

- Straight Up - ფსონის დადება ერთ კონკრეტულ რიცხვზე (ითვლება ზეროც).
- Split - ფსონის დადება ორ რიცხვს შორის ხაზზე, ვერტიკალურად ან ჰორიზონტალურად.
- Street - ფსონის დადება ნებისმიერი რიგის ბოლოს. ამ შემთხვევაში ფსონი მოიცავს სამ რიცხვს.
- Corner - ფსონის დადება ოთხი რიცხვის გადაკვეთაზე. ფსონი მოიცავს ოთხივე რიცხვს.
- Six Line - ფსონის დადება ორი რიგის გადაკვეთაზე. ხაზზე ფსონი მოიცავს ყველა რიცხვს არჩეულ ორ რიგში, სულ 6 რიცხვს.

გარე ფსონები:

- Column - ფსონის დადება სვეტების ბოლოს განთავსებულ გრაფაში "2to1". ფსონი მოიცავს სვეტში შევამავალ თორმეტივე რიცხვს. ზერო არ შედის არც ერთ სვეტში.
- Dozen - ფსონის დადება სამიდან ერთ-ერთ გრაფაში, რომლებიც მონიშნულია "1st12," "2nd12" ან "3rd12", ფსონი მოიცავს გრაფის ზემოთ განლაგებულ შესაბამის 12 რიცხვს.
- Red/Black - ფსონი შავ ან წითელ ველში. ფსონი მოიცავს არჩეული ფერის 18 რიცხვს.
- Odd/Even - ფსონის დადება ლუწ ან კენტ რიცხვებზე. ფსონი მოიცავს 18 ლუწ ან კენტ რიცხვს.
- 1-18/19-36 - ფსონის დადება ჩამოთვლილ გრაფებში შემავალ 18 რიცხვზე.

სპეციალური ფსონები შიდა და გარე ფსონების გარდა, რულეტში შესაძლებელია ფსონების განთავსება სპეციალურად გამოყოფილ „ტრეკზე“, რომელიც რულეტის ბარაბანზე განთავსებული რიცხვების მიმდევრობას ზუსტად იმეორებს.

„ტრეკი“ დაყოფილია სამ სექტორად:

1. Voisins du Zero (ზეროს მეზობელი რიცხვები).

ფსონი მოიცავს ბარაბანზე თანმიმდევრობით დალაგებულ ჩვიდმეტ რიცხვს 22-ისა და 25-ის ჩათვლით, ზეროს მარჯვნიდან და მარცხნიდან. 9 ჩიპი განთავსდება შემდეგნაირად:

2 ჩიპი 0/2/3- Street-ზე

- 1 ჩიპი 4/7-ის Split-ზე
- 1 ჩიპი 12/15-ის Split-ზე
- 1 ჩიპი 18/21-ის Split-ზე
- 1 ჩიპი 19/22-ის Split-ზე
- 2 ჩიპი 25/26/28/29-ის Corner
- 1 ჩიპი 32/35-ის Split-ზე

2. Tiers du Cyindre (ბარაბნის მესამედი).

ფსონი მოიცავს თანმიმდევრობით დალაგებულ თორმეტ რიცხვს 27-ისა და 33-ის ჩათვლით, რომლებიც ბორბალზე ზეროს მოპირდაპირე მხარესაა განთავსებული. 6 ჩიპი თავსდება შემდეგნაირად:

- 1 ჩიპი 5/8-ის Split-ზე
- 1 ჩიპი 10/11-ის Split-ზე
- 1 ჩიპი 13/16-ის Split-ზე
- 1 ჩიპი 23/24-ის Split-ზე
- 1 ჩიპი 27/30-ის Split-ზე
- 1 ჩიპი 33/36-ის Split-ზე

3. Orphelins a Cheval.

ფსონი მოიცავს რვა რიცხვს რულეტის ბორბლის ორ სეგმენტზე, რომელიც ერთმანეთისგან ყოფს "Tiers du Cyindre"-სა და "Voisins du Zero"-ს. 5 ჩიპი განთავსდება შემდეგნაირად:

- 1 ჩიპი 1-ის Straight up-ზე
- 1 ჩიპი 6/9-ის Split-ზე
- 1 ჩიპი 14/17-ის Split-ზე
- 1 ჩიპი 17/20-ის Split-ზე
- 1 ჩიპი 31/34-ის Split-ზე

ლიმიტები და გადახდები:

Dual Play Roulette			
Bet	Min	Max	Payout
Straight Up	1	200	35:01:00
Split	1	400	17:01
Street	1	600	11:01
Corner	1	800	8:01
Line	1	1200	5:01
Column	1	2000	2:01
Dozen	1	2000	2:01
Red / Black	1	4000	1:01
Even / Odd	1	4000	1:01
1-18 / 19-36	1	4000	1:01
Max Win:		€122 400	

French Roulette

თამაში მიმდინარეობს ლაივ დილერთან ერთად დარეალური რულეტის მაგიდასთან. **Goal ფსონი:** თქვენ შეგიძლიათ დადოთ ფსონი Goal ფსონის პოზიციაზე (ფსონების რუკის ზემო ნაწილში), რომელიც ფარავს 5 მეზობელს ერთ ხაზს. ამ მეზობლების პოზიციები შეირჩევა შემთხვევით ყოველი რაუნდის დროს და ფსონების დროს ფსონების რუკაზე წარმოდგენილია ფეხბურთის მაისურების სახით. ფსონის განთავსების დროს შემდეგ, გამოჩნდება მულტიპლიკატორი, რომელიც მოქმედებს Goal ფსონის გადახდაზე. შესაძლო მულტიპლიკატორებია: x3, x5, x20, x50 და x100. თუ რაუნდის შედეგი არის 5 მეზობლიდან ერთ-ერთი, თქვენი გადახდა არის თქვენი Goal ფსონი x მულტიპლიკატორზე:

მაგალითი: მოთამაშე დადებს 2-ს Goal ფსონის პოზიციაზე, შედეგია x20 ხოლო გადახდა კი 40. გთხოვთ გახსოვდეთ რომ თქვენ გეძლევათ შანსი მიიღოთ Goal მოგება მხოლოდ იმ შემთხვევაში თუ განათავსებთ ფსონს Goal Straight Up ფსონების განთავსება მაისურებით მონიშნულ პოზიციებზე არ გაძლევთ თქვენ Goal ფსონის მოგების საშუალებას.

წესები:
 წესების მიხედვით, თქვენ აგებთ თანაბარი ფულის ფსონების მხოლოდ ნახევარს, როცა დატრიალების შედეგი ნულია (0). წესები მოქმედებს მხოლოდ წითელ/შავ, Pair/Impair (კენტი/ლუწი), Manque (1-18) /Passe (19-36) ფსონებზე.

ლიმიტები

მინიმალური და მაქსიმალური პოზიციის ლიმიტები მოქმედებს ყველა მაგიდაზე, რაც იმას ნიშნავს, რომ ხელმისაწვდომ პოზიციებზე ყველა თქვენი ფსონი უნდა იყოს მაგიდის ლიმიტების პანელში მითითებული ლიმიტების ფარგლებში.

მაგიდაზე Min და Max ნიშნები მიუთითებს ლიმიტებს Plein (სტრეიტ-აპ) ფსონისთვის. ზოგიერთ მაგიდას აქვს

ასევე მინიმალური და მაქსიმალური მაგიდის ლიმიტი, რაც ნიშნავს, რომ თქვენი ფსონების ჯამი უნდა იყოს ამ ფარგლებში. ეს ლიმიტები ნაჩვენებია ასევე ლიმიტების პანელში.

ფსონის ტიპები

ლაივ რულეტზე რულეტის ფსონების დადების ბევრი გზაა. ყოველი ტიპის ფსონი მოიცავს რიცხვების სხვადასხვა ნაკრებს და აქვს განსხვავებული დისტრიბუცია. გადახდები ყველა ფსონისთვის ჩამოთვლილია ქვემოთ, მოგების ცხრილში.

რულეტის შიდა ფსონები

რულეტის მაგიდის შიდა მხარეს განლაგებულია ფიგურები, სადაც დებთ ფსონს კონკრეტულ რიცხვზე.

რულეტის გარე ფსონები

ესენია ფსონის პოზიციები დაფის გარე კიდეზე, მაგ., ლუწი, კენტი, წითელი, შავი და ა.შ.

სტრეიტ-აპი (Plein)

ფსონის დადება შეგიძლიათ ნებისმიერ რიცხვზე, მათ შორის ნულზეც (0), რისთვისაც რიცხვის ცენტრში უნდა მოათავსოთ ჩიპი. ამ ფსონისთვის მაქსიმალური თანხა მითითებულია ლიმიტების პანელში.

სპლიტი (Cheval)

შეგიძლიათ ორ რიცხვზე დადოთ ფსონი, რისთვისაც ჩიპი უნდა მოათავსოთ ორი რიცხვის გამყოფ ხაზზე. ამ ფსონისთვის მაქსიმალური თანხა არის სტრეიტ-აპ ფსონის მაქსიმუმი, გამრავლებული ორზე.

სტრიტი (Transversale Pleine)

სამირიცხვის რიგზე (სტრიტი) ფსონის დასადებად მოათავსეთ ჩიპი რულეტის მაგიდის სასაზღვრო ხაზზე, შესაბამისი რიგის ბოლოში. ფსონის სამ რიცხვზე 0, 1 და 2, ან 0, 2 და 3 არის განსაკუთრებული სტრიტი ფსონი. ამ ფსონისთვის მაქსიმალური თანხა არის სტრეიტ-აპ ფსონის მაქსიმუმი, გამრავლებული სამზე.

კორნერი (Carré)

შეგიძლიათ ოთხ რიცხვზე დადოთ ფსონი, რისთვისაც ჩიპი უნდა მოათავსოთ ოთხი რიცხვის თანხედრის კუთხეში. ამ ფსონისთვის მაქსიმალური თანხა არის სტრეიტ-აპ ფსონის მაქსიმუმი, გამრავლებული ოთხზე.

ბასკიტი (Transversale de Quatre)

შეგიძლიათ ფსონი დადოთ ნომრებზე 0, 1, 2 და 3, რისთვისაც ჩიპი უნდა მოათავსოთ სასაზღვრო ხაზზე, სადაც მას კვეთს ნულსა (0) და პირველ რიგს შორის ხაზი. ამ ფსონისთვის მაქსიმალური თანხა არის სტრეიტ-აპ ფსონის მაქსიმუმი, გამრავლებული ოთხზე.

ლაინი (Transversale Simple)

შეგიძლიათ ფსონი დადოთ ორ სტრიტზე (მაგ., ექვს სხვადასხვა რიცხვზე ორ რიგში, თითოეულ რიგში სამ რიცხვზე), რისთვისაც ჩიპი უნდა მოათავსოთ რულეტის მაგიდის სასაზღვრო ხაზზე, სადაც მას კვეთს ორი რიგის გამყოფი ხაზი. ამ ფსონისთვის მაქსიმალური თანხა არის სტრეიტ-აპ ფსონის მაქსიმუმი, გამრავლებული ექვსზე.

კოლონა (Colonne)

შეგიძლიათ ფსონი დადოთ სვეტში თორმეტივე რიცხვზე, რისთვისაც იგი უნდა მოათავსოთ რეგულარულ რულეტში "2 to 1"-ით მონიშნული სამი უჯრიდან ერთ-ერთში ან ფრანგული რულეტის მაგიდაზე ნებისმიერ ცარიელ უჯრაში. თუ არჩეული სვეტიდან რომელიმე რიცხვი ამოვა, აგინაზღაურდებათ 2:1. გაითვალისწინეთ, რომ ნული (0) წამგებიანი ციფრია. ფსონის ამ პარამეტრს აქვს მინიმალური და მაქსიმალური ლიმიტები, რომლებიც არ აკლდება სტრეიტ-აპ ფსონს და შეგიძლიათ იხილოთ მაგიდის ლიმიტების პანელში.

დოუზენი (Douzaine)

შეგიძლიათ ფსონის დადება თორმეტი რიცხვისგან შემდგარ ჯგუფზე, რისთვისაც ჩიპი უნდა მოათავსოთ ადგილზე, რომელიც მონიშნულია "1st 12", "2nd 12" და "3rd 12" რეგულარულ რულეტში; და "D12", "M12" და "P12" ფრანგულ რულეტში. თუ თქვენი 12 რიცხვიდან ერთ-ერთი ამოვა, აგინაზღაურდებათ 2:1. გაითვალისწინეთ, რომ ნული (0) წამგებიანი ციფრია. ფსონის ამ პარამეტრს აქვს მინიმალური და მაქსიმალური ლიმიტები, რომლებიც არ აკლდება სტრეიტ-აპ ფსონს და შეგიძლიათ იხილოთ მაგიდის ლიმიტების პანელში.

წითელი/შავი, ლუწი/კენტი (Pair/Impair), დაბალი (Manque აბ 1-18) / მაღალი (Passe ან 19-36) და La Partage წესი

შეგიძლიათ ფსონი დადოთ რომელიმე უჯრაზე მაგიდის გრძელი გვერდის გასწვრივ, რომელიც ფარავს რულეტის მაგიდაზე ნახევარ რიცხვებს (გარდანულისა). თითოეულ უჯრაში არის 18 რიცხვი. ყველა ამ ფსონზე იგებთ თანაბარ ფულს (1-ზე 1). რეგულარულ რულეტში თუ შედეგი ნულია (0) მოთამაშე კარგავს თავის ფსონს; ფრანგულ რულეტში კი ფსონის ნახევარს იბრუნებს (იხ. La Partage-ის წესი). ფსონის ამ პარამეტრს აქვს მინიმალური და მაქსიმალური ლიმიტები, რომლებიც არ აკლდება სტრეიტ-აპ ფსონს და შეგიძლიათ იხილოთ ლიმიტების პანელში.

განსაკუთრებული ფსონები
 შემდეგი ფსონების დადება შეიძლება რეისტრეკის, ჩემი ფსონებისა და განსაკუთრებული ფსონების პანელის გამოყენებით.

სტრეიტ-აპ ფსონები

დადეთ სტრეიტ-აპ ფსონები ყველა რიცხვზე, რომლებიც ეკუთვნის სპეციფიკური ტიპის ფსონს.

სრული ფსონები

ეს არის ფსონი ყველა განსხვავებულ შიდა ფსონზე, რომლებიც დადებულია კონკრეტულ რიცხვზე.

ნახევრად სრული ფსონები

ეს არის ფსონი, რომელიც ფარავს იმავე პოზიციებს, რასაც სრული ფსონები მაგრამ გამრიცხავს სტრიტსა და ლანს.

Voisins du Zéro

ფსონი ნულის (0) მეზობლებზე რულეტის ბორბალზე, რომელიც ფარავს ყოველ რიცხვს ბორბალზე 22-სა და 25-ს შორის და მოიცავს ბორბლის თითქმის ნახევარს, მათ შორის ნულსაც (0).

Voisins du Zéro დაფაზე დებს ცხრა ჩიპს: ორ ჩიპს ტრიპლეტზე 0/2/3, ორ ჩიპს კორნერად 25/26/28/29-ზე და ერთ ჩიპს თითო სპლიტად 4/7, 12/15, 18/21, 19/22 და 32/35-ზე. Voisins du Zéro ფსონის ჯამი არის 9 x არჩეული ჩიპის ღირებულება.

გადახდა შემდეგნაირადაა:

მომგებიანი რიცხვი	გადახდილია მოთამაშეზე	მოთამაშის სუფთა მოგება
4, 7, 12, 15, 18, 19, 21, 22, 32, 35	17 ჩიპი (17:1) + 1 ჩიპი	17 + 1 - 9 = 9 ჩიპი
0, 2, 3	22 ჩიპი (11:1) + 2 ჩიპი	22 + 2 - 9 = 15 ჩიპი
25, 26, 28, 29	16 ჩიპი (8:1) + 2 ჩიპი	16 + 2 - 9 = 9 ჩიპი

Tiers du Cylindre ან Tiers ნიშნავს „ორბლის ერთ მესამედს“ რადგან ეს არის ბორბლის 1/3-თან შემდეგის დაგვარად ყველაზე ახლოს მყოფი. ეს ფსონი მოიცავს თორმეტ რიცხვს, რომლებიც განთავსებულია ბორბლის საპირისპირო მხარეს, 27-სა და 33-ს შორის, 27-ისა და 33-ის ჩათვლით. ეს სერიებია: 27, 13, 36, 11, 30, 8, 23, 10, 5, 24, 16, 33.

ფსონი ექვსი ჩიპი, სადაც ერთი ჩიპი მოთავსებულია შემდეგ დანაყოფზე: 5/8; 10/11; 13/16; 23/24; 27/30; 33/36.

Orphelins (ობლები)

ეს რიცხვები შეადგენენ ბორბლის ორ დანაყოფს Tiers-ისა და Voisins-ის გარეთ. ისინი შეიცავს სულ რვა რიცხვს, მათ შორის 17, 34, 6 და 1, 20, 14, 31, 9.

Orphelins en Plein: დებს ერთ სტრეიტ-აპ ფსონს თითოეული ობლის პოზიციასზე.

Orphelins a Cheval: ერთი ჩიპი იდება რიცხვზე 1 და ერთი — თითოეულ დანაყოფზე: 6/9; 14/17; 17/20 და 31/34.

გადახდა შემდეგნაირადაა:

მომგებიანი რიცხვი	გადახდილია მოთამაშეზე	მოთამაშის სუფთა მოგება
1	35 ჩიპი (35:1) + 1 ჩიპი	35 + 1 - 5 = 31 ჩიპი
6, 9, 14, 20, 31, 34	17 ჩიპი (17:1) + 1 ჩიპი	17 + 1 - 5 = 13 ჩიპი
17	34 ჩიპი (17:1) + 2 ჩიპი	34 + 2 - 5 = 31 ჩიპი

Jeu 0 (Jeu Zéro) არის Voisins du Zéro ფსონის უფრო მცირე ვერსია. იგი მოიცავს რულეტის ბორბალზე რიცხვებს 12-სა და 15-ს შორის (დამათიჩათვლით). ერთი ჩიპი იდება რიცხვზე 26 და ერთი — თითოეულ განყოფილებაზე: 0/3; 12/15; 32/35.

Jeu 7/9

ეს ფსონი ფარავს ყველა რიცხვს, დამთავრებულს 7-ზე, 8-ზე ან 9-ზე. ერთი ჩიპი იდება 19 და 27-ზე, როგორც სტრეიტ-აპსონი და ერთი — თითოეულ განყოფილებაზე: 7/8; 8/9; 17/18; 28/29.

Finales en Plein

ეს არის ფსონი რულეტის ბორბლის ყველა იმ რიცხვზე, რომლებსაც ერთი და იგივე ბოლო ციფრი აქვს, მაგ.: „ბოლო 5“ ნიშნავს ფსონს რიცხვებზე 5, 15, 25, 35.

ეს ფსონი დებს ოთხ ჩიპს, როცა 0, 1, 2, 3, 4, 5 ან 6 არჩეულია ბოლო ციფრად - ერთი ჩიპი ყოველ რიცხვზე სტრეიტ-აპ ფსონად. თუ სპინის შედეგად ამოვა ამ რიცხვებიდან ერთ-ერთი, გადახდა ამ რიცხვზე იქნება რეგულარული სტრეიტ-აპსონის მსგავსად. მგვარად, თქვენი მოგება არის 35 + 1 - 4 ჩიპი = 32 ჩიპი.

თუმცა, ეს ფსონი დებს სამ ჩიპს, როცა 7, 8 ან 9 არჩეულია ბოლო ციფრად — ერთი ჩიპი ყოველ რიცხვზე სტრეიტ-აპ ფსონად. ამგვარად, ამ შემთხვევაში თქვენი მოგება არის 35 + 1 - 3 = 33 ჩიპი.

ქვემოთ მოცემულ ცხრილში მოკლედ არის მიმოხილული სათამაშო მაგიდაზე თითოეულ განსაკუთრებულ ფსონზე დადებული ჩიპების რაოდენობა და რულეტის ბორბლის პოზიციები, რომლებსაც ფსონები ფარავს.

განსაკუთრებული ფსონი	მაგიდაზე დადებული ჩიპების რაოდენობა	დაფარული პოზიციები
Voisins du Zéro	9	რულეტის ბორბლის სექტორი წულის (0) ირგვლივ. ორი ჩიპით: 0/2/3, 25/26/28/29. ერთი ჩიპით: 4/7, 12/15, 18/21, 19/22, 32/35.
Tiers du Cylindre	6	რულეტის ბორბლის სექტორი წულის (0) საპირისპიროდ, ჩიპების მინიმალური რაოდენობა. 5/8, 10/11, 13/16, 23/24, 27/30, 33/36.
Orphelins en Plein	8	ბოლო რიცხვები (ორ სექტორს შორის), რიცხვზე ერთი ჩიპი. 1, 6, 9, 14, 17, 20, 31, 34.
Orphelins à Cheval	5	ბოლო რიცხვები (ორ სექტორს შორის), ჩიპების მინიმალური რაოდენობა. 1, 6/9, 14/17, 17/20, 31/34.
Jeu 0	4	წულის (0) გარემომცველი რიცხვების სერია, ჩიპების მინიმალური რაოდენობა. 0/3, 12/15, 26, 32/35.
Jeu 7/9	6	ყველა ნომერი, დამთავრებული 7, 8 და 9-იანით, ჩიპების მინიმალური რიცხვი. 7/8, 8/9, 17/18, 19, 27, 28/29.
Finales en Plein 0	4	ყველა რიცხვი, დამთავრებული 0-ზე, ერთი ჩიპი რიცხვზე. 0, 10, 20, 30.
Finales en Plein 1	4	ყველა რიცხვი, დამთავრებული 1-ზე, ერთი ჩიპი რიცხვზე. 1, 11, 21, 31.
Finales en Plein 2	4	ყველა რიცხვი, დამთავრებული 2-ზე, ერთი ჩიპი რიცხვზე. 2, 12, 22, 32.
Finales en Plein 3	4	ყველა რიცხვი, დამთავრებული 3-ზე, ერთი ჩიპი რიცხვზე. 3, 13, 23, 33.
Finales en Plein 4	4	ყველა რიცხვი, დამთავრებული 4-ზე, ერთი ჩიპი რიცხვზე. 4, 14, 24, 34.
Finales en Plein 5	4	ყველა რიცხვი, დამთავრებული 5-ზე, ერთი ჩიპი რიცხვზე. 5, 15, 25, 35.
Finales en Plein 6	4	ყველა რიცხვი, დამთავრებული 6-ზე, ერთი ჩიპი რიცხვზე. 6, 16, 26, 36.
Finales en Plein 7	3	ყველა რიცხვი, დამთავრებული 7-ზე, ერთი ჩიპი რიცხვზე. 7, 17, 27.
Finales en Plein 8	3	ყველა რიცხვი, დამთავრებული 8-ზე, ერთი ჩიპი რიცხვზე. 8, 18, 28.
Finales en Plein 9	3	ყველა რიცხვი, დამთავრებული 9-ზე, ერთი ჩიპი რიცხვზე. 9, 19, 29.

ლიმიტები და გადახდები:

French Roulette			
Bet	Min	Max	Payout
Straight Up	2,5	500	35:1
Split	2,5	1000	17:1
Street	2,5	1500	11:1
Corner	2,5	2000	8:1
Line	2,5	3000	5:1
Column	2,5	5000	2:1
Dozen	2,5	5000	2:1
Red / Black	2,5	10000	1:1
Even / Odd	2,5	10000	1:1
1-18 / 19-36	2,5	10000	1:1
Max Win:	€122 400		

Instant Roulette

რულეტში მოთამაშის მიზანია დადოს ერთი ან რამდენიმე ფსონი, ისე რომ გამოიცილოს რომელ რიცხვზე გაჩერდება რულეტის ბურთულა. მოთამაშეს შეუძლია ერთი ან რამდენიმე ფსონის დადება. რულეტის ბორბალი მოიცავს რიცხვებს 1-დან 36-ის ჩათვლით და 0-ს (ზერო).

Instant Roulette-ის შემთხვევაში ლაივ თამაშის პროცესი მიმდინარეობს 12 განსხვავებულ რულეტის მაგიდაზე, მოთამაშეს შეუძლია უსწრაფესად განათავსოს მათზე ფსონები, რომ არ დაკარგოს დრო, როგორც 1 რულეტის მაგიდაზე თამაშისას, რაუნდის დალოდებისას.

თამაშის პროცესი: ფსონების დასადებად განკუთვნილი დროის გასვლის შემდეგ დილერი (ლაივ დილერის მაგიდაზე) ან ავტომატური მექანიზმი (ავტომატური რულეტის მაგიდაზე) აგდებს ბურთულას რულეტის ბორბალზე. გარკვეული დროის შემდეგ ბურთულა აუცილებლად გაჩერდება ბორბალზე დატანილ რომელიმე რიცხვზე. მოთამაშე მოიგებს თუ ფსონები მომგებიან რიცხვს მოიცავდა.

ფსონების ტიპები რულეტის სათამაშო მინდორზე იდება ორი ტიპის ფსონი: შიდა ფსონები და გარე ფსონები.

შიდა ფსონები:

- Straight Up - ფსონის დადება ერთ კონკრეტულ რიცხვზე (ითვლება ზეროც).
- Split - ფსონის დადება ორ რიცხვს შორის ხაზზე, ვერტიკალურად ან ჰორიზონტალურად.
- Street - ფსონის დადება ნებისმიერი რიგის ბოლოს. ამ შემთხვევაში ფსონი მოიცავს სამ რიცხვს.
- Corner - ფსონის დადება ოთხი რიცხვის გადაკვეთაზე. ფსონი მოიცავს ოთხივე რიცხვს.
- Six Line - ფსონის დადება ორი რიგის გადაკვეთაზე. ხაზზე ფსონი მოიცავს ყველა რიცხვს არჩეულ ორ რიგში, სულ 6 რიცხვს.

გარე ფსონები:

- Column - ფსონის დადება სვეტების ბოლოს განთავსებულ გრაფაში "2to1". ფსონი მოიცავს სვეტში შევამავალ თორმეტივე რიცხვს. ზერო არ შედის არც ერთ სვეტში.
- Dozen - ფსონის დადება სამიდან ერთ-ერთ გრაფაში, რომლებიც მონიშნულია "1st12," "2nd12" ან "3rd12", ფსონი მოიცავს გრაფის ზემოთ განლაგებულ შესაბამის 12 რიცხვს.
- Red/Black - ფსონი შავ ან წითელ ველში. ფსონი მოიცავს არჩეული ფერის 18 რიცხვს.
- Odd/Even - ფსონის დადება ლუწ ან კენტ რიცხვებზე. ფსონი მოიცავს 18 ლუწ ან კენტ რიცხვს.
- 1-18/19-36 - ფსონის დადება ჩამოთვლილ გრაფებში შემავალ 18 რიცხვზე.

სპეციალური ფსონები შიდა და გარე ფსონების გარდა, რულეტში შესაძლებელია ფსონების განთავსება სპეციალურად გამოყოფილ „ტრეკზე“, რომელიც რულეტის ბარაბანზე განთავსებული რიცხვების მიმდევრობას ზუსტად იმეორებს.

„ტრეკი“ დაყოფილია სამ სექტორად:

1. Voisins du Zero (ზეროს მეზობელი რიცხვები).

ფსონი მოიცავს ბარაბანზე თანმიმდევრობით დალაგებულ ჩვიდმეტ რიცხვს 22-ისა და 25-ის ჩათვლით, ზეროს მარჯვნიდან და მარცხნიდან. 9 ჩიპი განთავსდება შემდეგნაირად:

2 ჩიპი 0/2/3- Street-ზე

- 1 ჩიპი 4/7-ის Split-ზე
- 1 ჩიპი 12/15-ის Split-ზე
- 1 ჩიპი 18/21-ის Split-ზე
- 1 ჩიპი 19/22-ის Split-ზე
- 2 ჩიპი 25/26/28/29-ის Corner
- 1 ჩიპი 32/35-ის Split-ზე

2. Tiers du Cylindre (ბარაბნის მესამედი).

ფსონი მოიცავს თანმიმდევრობით დალაგებულ თორმეტ რიცხვს 27-ისა და 33-ის ჩათვლით, რომლებიც ბორბალზე ზეროს მოპირდაპირე მხარესაა განთავსებული. 6 ჩიპი თავსდება შემდეგნაირად:

- 1 ჩიპი 5/8-ის Split-ზე
- 1 ჩიპი 10/11-ის Split-ზე
- 1 ჩიპი 13/16-ის Split-ზე
- 1 ჩიპი 23/24-ის Split-ზე
- 1 ჩიპი 27/30-ის Split-ზე
- 1 ჩიპი 33/36-ის Split-ზე

3. Orphelins a Cheval.

ფსონი მოიცავს რვა რიცხვს რულეტის ბორბლის ორ სეგმენტზე, რომელიც ერთმანეთისგან ყოფს “Tiers du Cylindre”-სა და “Voisins du Zero”-ს. 5 ჩიპი განთავსდება შემდეგნაირად:

- 1 ჩიპი 1-ის Straight up-ზე
- 1 ჩიპი 6/9-ის Split-ზე
- 1 ჩიპი 14/17-ის Split-ზე
- 1 ჩიპი 17/20-ის Split-ზე
- 1 ჩიპი 31/34-ის Split-ზე

ლიმიტები და გადახდები:

Instant roulette			
Bet	Min	Max	Payout
Straight Up	0,4	250	35:01:00
Split	0,4	500	17:01
Street	0,4	750	11:01
Corner	0,4	1000	8:01
Line	0,4	1500	5:01
Column	0,4	3000	2:01
Dozen	0,4	3000	2:01
Red / Black	0,4	4000	1:01
Even / Odd	0,4	4000	1:01
1-18 / 19-36	0,4	4000	1:01
Max Win:		€1,056,000	

Slingshot auto roulette

რულეტში მოთამაშის მიზანია დადოს ერთი ან რამდენიმე ფსონი, ისე რომ გამოიცილოს რომელ რიცხვზე გაჩერდება რულეტის ბურთულა. მოთამაშეს შეუძლია ერთი ან რამდენიმე ფსონის დადება. რულეტის ბორბალი მოიცავს რიცხვებს 1-დან 36-ის ჩათვლით და 0-ს (ზერო).

თამაშის პროცესი: ფსონების დასადებად განკუთვნილი დროის გასვლის შემდეგ დილერი (ლაივ დილერის მაგიდაზე) ან ავტომატური მექანიზმი (ავტომატური რულეტის მაგიდაზე) აგდებს ბურთულას რულეტის ბორბალზე. გარკვეული დროის შემდეგ ბურთულა აუცილებლად გაჩერდება ბორბალზე დატანილ რომელიმე რიცხვზე. მოთამაშე მოიგებს თუ ფსონები მომგებიან რიცხვს მოიცავდა.

ფსონების ტიპები რულეტის სათამაშო მინდორზე იდება ორი ტიპის ფსონი: შიდა ფსონები და გარე ფსონები.

შიდა ფსონები:

- Straight Up - ფსონის დადება ერთ კონკრეტულ რიცხვზე (ითვლება ზეროც).
- Split - ფსონის დადება ორ რიცხვს შორის ხაზზე, ვერტიკალურად ან ჰორიზონტალურად.
- Street - ფსონის დადება ნებისმიერი რიგის ბოლოს. ამ შემთხვევაში ფსონი მოიცავს სამ რიცხვს.
- Corner - ფსონის დადება ოთხი რიცხვის გადაკვეთაზე. ფსონი მოიცავს ოთხივე რიცხვს.
- Six Line - ფსონის დადება ორი რიგის გადაკვეთაზე. ხაზზე ფსონი მოიცავს ყველა რიცხვს არჩეულ ორ რიგში, სულ 6 რიცხვს.

გარე ფსონები:

- Column - ფსონის დადება სვეტების ბოლოს განთავსებულ გრაფაში “2to1”. ფსონი მოიცავს სვეტში შევამავალ თორმეტივე რიცხვს. ზერო არ შედის არც ერთ სვეტში.
- Dozen - ფსონის დადება სამიდან ერთ-ერთ გრაფაში, რომლებიც მონიშნულია “1st12,” “2nd12” ან “3rd12”, ფსონი მოიცავს გრაფის ზემოთ განლაგებულ შესაბამის 12 რიცხვს.
- Red/Black - ფსონი შავ ან წითელ ველში. ფსონი მოიცავს არჩეული ფერის 18 რიცხვს.
- Odd/Even - ფსონის დადება ლუწ ან კენტ რიცხვებზე. ფსონი მოიცავს 18 ლუწ ან კენტ რიცხვს.
- 1-18/19-36 - ფსონის დადება ჩამოთვლილ გრაფებში შემავალ 18 რიცხვზე.

სპეციალური ფსონები შიდა და გარე ფსონების გარდა, რულეტში შესაძლებელია ფსონების განთავსება სპეციალურად

გამოყოფილ „ტრეზე“, რომელიც რულეტის ბარაბანზე განთავსებული რიცხვების მიმდევრობას ზუსტად იმეორებს.

„ტრევი“ დაყოფილას სამსექტორად:

1. Voisins du Zero (ზეროს მეზობელი რიცხვები).

ფსონი მოიცავს ბარაბანზე თანმიმდევრობით დალაგებულ ჩვიდმეტ რიცხვს 22-ისა და 25-ის ჩათვლით, ზეროს მარჯვნიდან და მარცხნიდან. 9 ჩიპი განთავსდება შემდეგნაირად:

- 2 ჩიპი 0/2/3- Street-ზე
- 1 ჩიპი 4/7-ის Split-ზე
- 1 ჩიპი 12/15-ის Split-ზე
- 1 ჩიპი 18/21-ის Split-ზე
- 1 ჩიპი 19/22-ის Split-ზე
- 2 ჩიპი 25/26/28/29-ის Corner
- 1 ჩიპი 32/35-ის Split-ზე

2. Tiers du Cylindre (ბარაბნის მესამედი).

ფსონი მოიცავს თანმიმდევრობით დალაგებულ თორმეტ რიცხვს 27-ისა და 33-ის ჩათვლით, რომლებიც ბორბალზე ზეროს მოპირდაპირე მხარესაა განთავსებული. 6 ჩიპი განთავსდება შემდეგნაირად:

- 1 ჩიპი 5/8-ის Split-ზე
- 1 ჩიპი 10/11-ის Split-ზე
- 1 ჩიპი 13/16-ის Split-ზე
- 1 ჩიპი 23/24-ის Split-ზე
- 1 ჩიპი 27/30-ის Split-ზე
- 1 ჩიპი 33/36-ის Split-ზე

3. Orphelins a Cheval.

ფსონი მოიცავს რვა რიცხვს რულეტის ბორბლის ორ სეგმენტზე, რომელიც ერთმანეთისგან ყოფს “Tiers du Cylindre”-სა და “Voisins du Zero”-ს. 5 ჩიპი განთავსდება შემდეგნაირად:

- 1 ჩიპი 1-ის Straight up-ზე
- 1 ჩიპი 6/9-ის Split-ზე
- 1 ჩიპი 14/17-ის Split-ზე
- 1 ჩიპი 17/20-ის Split-ზე
- 1 ჩიპი 31/34-ის Split-ზე

ლიმიტები და გადახდები:

Slingshot auto roulette			
Bet	Min	Max	Payout
Straight Up	0.40	200	36
Split	0.40	400	18
Street	0.40	600	12
Corner	0.40	800	9
Line	0.40	1200	6
Column	0.40	2000	3
Dozen	0.40	2000	3
Red / Black	0.40	4000	2
Even / Odd	0.40	4000	2
1-18 / 19-36	0.40	4000	2
Max Win:		€122 400	

Lightning Roulette - ელვისებური რულეტი

ელვისებური რულეტი: მოთამაშის მიზანია დადოს ერთი ან რამდენიმე ფსონი, ისე რომ გამოიგნოს რომელ რიცხვზე გაჩერდება რულეტის ბურთულა. მოთამაშეს შეუძლია ერთი ან რამდენიმე ფსონის დადება. რულეტის

ბორბალი მოიცავს რიცხვებს 1-დან 36-ის ჩათვლით და ერთ 0-ს.

თამაშის დროს ამოწურვის შემდეგ, შემთხვევით შეირჩევა ერთი ან რამოდენიმე ილბლიანი რიცხვი ილბლიანი მოგებით. რულეტის ბურთი დატრიალდება რულეტზე, ტრიალის შემდეგ ბურთი ჩავარდება ბორბლის რიცხვებიდან ერთ-ერთში. თუ გამარჯვებული რიცხვი არის შემთხვევით შერჩეული ილბლიანი რიცხვებს შორის და მოთამაშეს straight up-ით აქვს ფსონი დადებული მოთამაშე იღებს ილბლიან მოგებას. ფსონების მიღების დასრულების შემდგომ შემთხვევითად შერჩეული ილბლიანი რიცხვები მათი მოგებებით ნაჩვენები იქნება ფსონთა დაფაზე. ყოველი თამაშის დროს ამოდის 1დან 5 მდე ილბლიანი რიცხვი, რომელთა გადახდა არის 50x-დან 500x-მდე თუ ფსონი განთავსებული გაქვთ straight up-ზე.

ლიმიტები და გადახდები:

Lightning Roulette			
Bet	Min	Max	Payout
Straight Up	0,4	500	30-500:01
Split	0,4	1000	17:01
Street	0,4	1750	11:01
Corner	0,4	2000	8:01
Line	0,4	3000	5:01
Column	0,4	5000	2:01
Dozen	0,4	5000	2:01
Red / Black	0,4	10000	1:01
Even / Odd	0,4	10000	1:01
1-18 / 19-36	0,4	10000	1:01
Max Win:		€216 400	

Greek Lightning Roulette			
Bet	Min	Max	Payout
Straight Up	0.40	100	30 - 500:1
Split	0.40	200	18:1
Street	0.40	350	12:1
Corner	0.40	400	9:1
Line	0.40	600	6:1
Column	0.40	800	3:1
Dozen	0.40	800	2:1
Red / Black	0.40	1000	2:1
Even / Odd	0.40	1000	2:1
1-18 / 19-36	0.40	1000	2:1
Max Win:		€216 400	

XXXtreme Lightning Roulette - XXXtreme ელვისებური რულეტა

XXXtreme Lightning Roulette ესაა საინტერესო და დინამიური თამაში, ელვისებური რულეტის მსგავსი გამოცდილებით და უფრო დიდი მოგების კოეფიციენტებით. ყოველი თამაშის რაუნდში, ერთიდან ხუთამდე „ელვისებური რიცხვი“ შემთხვევითი წესით მოინიშნება ყვითელი ელვის მემკვიდრით, რაც საშუალებას გაძლევთ, მოიგოთ გამრავლებული გადახდა 50x-დან 500x-მდე (49:1-დან 499:1-მდე). ბონუსად, თითოეულ ყვითელ ილბლიან რიცხვს აქვს შანსი, დაამატოს ფსონის ადგილი ფსონების ბადეზე, რათა გაიზარდოს ილბლიანი რიცხვების ჯამური რაოდენობა 10-მდე თამაშის მიმდინარე რაუნდში. ასევე, თითოეულ რაუნდში არის წითელი ელვის გაჩენის და უკვე ნაჩვენები მამრავლების გაძლიერების/გაზრდის შანსი კიდევ უფრო მაღალ სიდიდეებამდე. წითელი ელვა საშუალებას გაძლევთ, მოიგოთ 50x-დან 2 000x-მდე (49:1-დან 1999:1-მდე). XXXtreme Lightning Roulette თამაშის მიზანია, სწორად გამოიციხო რიცხვი ერთი ან რამდენიმე ფსონის ამ რიცხვზე დადებით, სადაც რულეტის ბურთი დაგორდება. რულეტის ბორბალი შედგება 1-36 რიცხვისგან, პლუს 0 (ნული).

თამაშის დროის ამოწურვის შემდეგ, შემთხვევითად შეირჩევა ერთი ან რამდენიმე ელვისებრი რიცხვი გაზრდილი მოგებით და რულეტის ბურთი დატრიალდება რულეტზე. ტრიალის შემდეგ, ბურთი საბოლოოდ ჩავარდება ბორბლის რიცხვებიდან ერთ-ერთ ჯიბეში. მოთამაშე იმარჯვებს, თუ ფსონი დადებული აქვს ამ მომგებიან რიცხვზე. თუ მომგებიანი რიცხვი არის შემთხვევითად შერჩეულ ელვისებრი რიცხვებს შორის და მოთამაშეს Straight Up-ით აქვს ფსონი დადებული მასზე, მოთამაშე იღებს შესაბამისად გაზრდილ მოგებას.

ლიმიტები და გადახდები:

XXXtreme Lightning Roulette			
Bet	Min	Max	Payout
Straight Up	0.40	200	20 - 2000:1
Split	0.40	200	18:1
Street	0.40	200	12:1
Corner	0.40	400	9:1
Line	0.40	400	6:1
Column	0.40	800	3:1
Dozen	0.40	800	2:1
Red / Black	0.40	1000	2:1
Even / Odd	0.40	1000	2:1
1-18 / 19-36	0.40	1000	2:1
Max Win:	500 000ლ პლიუს მოთამაშის მომგებიანი ფსონი		

Double Ball Roulette

კლასიკური რულეტისგან განსხვავდება იმით, რომ თამაშის დროს გამოიყენებენ ორ ბურთს. ორბურთიან რულეტის მიზანია რიცხვის ან რიცხვების გამოცნობა, რომლებზეც უნდა დაჯდეს ორი ბურთი. რულეტის ბორბალი შედგება 1-36 რიცხვისგან პლუს ცალკე 0 (ნული).

მას შემდეგ, რაც ფსონის დადებისთვის გამოყოფილი დრო ამოიწურება, მოწყობილობა ათავისუფლებს ორივე ბურთს. ბურთები ტრიალებს იგივე მიმართულებით და იგივე სიჩქარით, მაგრამ ერთი ყოველთვის უკან მისდევს მეორეს. ტრიალის შემდეგ, თითოეული ბურთი საბოლოოდ ჩავარდება ბორბლის დანომრილ ჯიბეში.

ბურთები შეიძლება ჩავარდეს ერთსა და იმავე ან სხვადასხვა ჯიბეში.

ლიმიტები და გადახდები:

Double Ball Roulette			
Bet	Min	Max	Payout
Both Balls Must Land:			Both Balls Must Land:
On selected number	1	100	1300:01:00
On any number	1	1000	35:01:00
Column	1	4000	8:01
Dozen	1	4000	8:01
Even / Odd	1	8000	3:01
1-18 / 19-36	1	8000	3:01
Red	1	8000	3:01
Black	1	8000	3:01
Red / Black	1	8000	1:01
At Least One Ball Must Land:			At Least One Ball Must Land:
Straight Up	1	1000	17:01
Split	1	2000	8:01
Street	1	3000	5:01
Corner	1	4000	3.5:1
Line	1	6000	2:01
Max Win:		€1,418,862,100	

Gold Vault Roulette

თამაშის წესები

Gold Vault Roulette არის შთამბეჭდავი თამაში ოქროს რულეტის

გამოცდილებით. თითოეულ რაუნდში ოქროს ზოდები ჯდება 5-დან 20- მდე შემთხვევით რიცხვზე, რაც საშუალებას გაძლევთ, მოიგოთ 50x-დან 500x-მდე (49:1-499:1).

Gold Vault Roulette-ის მიზანია, წინასწარ განსაზღვროს ის რიცხვი, რომელზედაც დაეშვება ბურთი ერთი ან მეტი ფსონის დადებით, რომელიც ამ რიცხვს ფარავს. ბორბალი მოიცავს რიცხვებს 1-36 პლუს ერთი 0 (ნული). ფსონების დადების დროს ამოწურვის შემდეგ, დილერი აკეთებს დატრიალებას და შემდეგ ხსნის სარდაფის ოთხ კარს სათითაოდ, რათა გამოავლინოს ოქროს ზოდების საერთო რაოდენობა ამ რაუნდისთვის. თითოეული გამოვლენილი ოქროს ზოდი ღირს 50x მამრავლზე და მოთავსებულია შემთხვევითი წესით, ბადის ერთ-ერთ Straight Up რიცხვზე. ზოგიერთი ოქროს ზოდი შეიძლება დასრულდეს იმავე Straight Up რიცხვზე, რათა შეიქმნას უფრო დიდი მამრავლი 150x-მდე. ზოგჯერ, 500x ოქროს ზოდი შეიძლება გამოვლინდეს ერთ-ერთი სარდაფის კარის მიღმა და შემთხვევითი წესით განთავსდეს Straight Up რიცხვზე, როგორც ერთი 500x მამრავლი. 500x ოქროს ზოდი იასამნისფერია და თითო რაუნდში შეიძლება იყოს მხოლოდ ერთი 500x ოქროს ზოდი. 500x ოქროს ზოდი და 50x ოქროს ზოდები არ შეიძლება ერთად დაეწყოს ფსონის ადგილზე.

რულეტის ბურთი საბოლოოდ გაჩერდება ერთ-ერთ დანომრილ ჯიბეში. ბორბალზე. მოთამაშე იგებს, თუ დადებს ფსონს, რომელიც მოიცავს ამ მომგებიან ნომერს. თუ მომგებიანი რიცხვი მოხვდება შემთხვევით შერჩეულ ილბლიან რიცხვებს შორის მამრავლით და მას ფარავს მოთამაშის ფსონი Straight Up ფსონის ადგილას, ილბლიანი გადახდა ხდება მოთამაშის მიმართ.

ფსონების ტიპი:

თქვენ შეგიძლიათ განათავსოთ რულეტის მაგიდაზე რამოდენიმე სხვადასხვა ტიპის ფსონი. ფსონები ფარავენ ცალკეულ რიცხვს ან რიცხვების გარკვეულ დიაპაზონს და თითოეული ტიპის ფსონის გადახდა ხდება შესაბამისი ტარიფით.

ფსონებს, რომლებიც გაკეთდა დანომრილ სივრცეზე ფსონების დადების ზონაში, ან მათ შორის არსებულ ხაზებზე, შიდა-ფსონებს უწოდებენ, ხოლო, ფსონებს, რომლებიც დაიდო ქვემოთ განთავსებულ სპეციალურ ბოქსებზე და რიცხვების მთავარი პანელის მხარეს - გარე-ფსონებს უწოდებენ.

შიდა ფსონები:

- Straight Up - ფსონის დადება ერთ კონკრეტულ რიცხვზე (ითვლება ზეროც).
- Split - ფსონის დადება ორ რიცხვს შორის ხაზზე, ვერტიკალურად ან ჰორიზონტალურად.
- Street - ფსონის დადება ნებისმიერი რიგის ბოლოს. ამ შემთხვევაში ფსონი მოიცავს სამ რიცხვს.
- Corner - ფსონის დადება ოთხი რიცხვის გადაკვეთაზე. ფსონი მოიცავს ოთხივე რიცხვს.
- Six Line - ფსონის დადება ორი რიგის გადაკვეთაზე. ხაზზე ფსონი მოიცავს ყველა რიცხვს არჩეულ ორ რიგში, სულ 6 რიცხვს.

გარე ფსონები:

- Column - ფსონის დადება სვეტების ბოლოს განთავსებულ გრაფაში "2to1". ფსონი მოიცავს სვეტში შევამავალ თორმეტივე რიცხვს. ზერო არ შედის არც ერთ სვეტში.
- Dozen - ფსონის დადება სამიდან ერთ-ერთ გრაფაში, რომლებიც მონიშნულია "1st12," "2nd12" ან "3rd12", ფსონი მოიცავს გრაფის ზემოთ განლაგებულ შესაბამის 12 რიცხვს.
- Red/Black - ფსონი შავ ან წითელ ველში. ფსონი მოიცავს არჩეული ფერის 18 რიცხვს.
- Odd/Even - ფსონის დადება ლუწ ან კენტ რიცხვებზე. ფსონი მოიცავს 18 ლუწ ან კენტ რიცხვს.
- 1-18/19-36 - ფსონის დადება ჩამოთვლილ გრაფებში შემავალ 18 რიცხვზე.

სპეციალური ფსონები შიდა და გარე ფსონების გარდა, რულეტში შესაძლებელია ფსონების განთავსება სპეციალურად გამოყოფილ „ტრეკზე“, რომელიც რულეტის ბარაბანზე განთავსებული რიცხვების მიმდევრობას ზუსტად იმეორებს.

„ტრეკი“ დაყოფილია სამ სექტორად:

1. Voisins du Zero (ზეროს მეზობელი რიცხვები).

ფსონი მოიცავს ბარაბანზე თანმიმდევრობით დალაგებულ ჩვიდმეტ რიცხვს 22-ისა და 25-ის ჩათვლით, ზეროს მარჯვნიდან და მარცხნიდან. 9 ჩიპი განთავსდება შემდეგნაირად:

- 2 ჩიპი 0/2/3- Street-ზე
- 1 ჩიპი 4/7-ის Split-ზე
- 1 ჩიპი 12/15-ის Split-ზე
- 1 ჩიპი 18/21-ის Split-ზე
- 1 ჩიპი 19/22-ის Split-ზე
- 2 ჩიპი 25/26/28/29-ის Corner
- 1 ჩიპი 32/35-ის Split-ზე

2. Tiers du Cylindre (ბარაზნის მესამედი).

ფსონი მოიცავს თანმიმდევრობით დალაგებულ თორმეტ რიცხვს 27-ისა და 33-ის ჩათვლით, რომლებიც ბორბალზე ზეროს მოპირდაპირე მხარესაა განთავსებული. 6 ჩიპი თავსდება შემდეგნაირად:

- 1 ჩიპი 5/8-ის Split-ზე
- 1 ჩიპი 10/11-ის Split-ზე
- 1 ჩიპი 13/16-ის Split-ზე
- 1 ჩიპი 23/24-ის Split-ზე
- 1 ჩიპი 27/30-ის Split-ზე
- 1 ჩიპი 33/36-ის Split-ზე

3. Orphelins a Cheval.

ფსონი მოიცავს რვა რიცხვს რულეტის ბორბლის ორ სეგმენტზე, რომელიც ერთმანეთისგან ყოფს “Tiers du Cylindre”-სა და “Voisins du Zero”-ს. 5 ჩიპი განთავსდება შემდეგნაირად:

- 1 ჩიპი 1-ის Straight up-ზე
- 1 ჩიპი 6/9-ის Split-ზე
- 1 ჩიპი 14/17-ის Split-ზე
- 1 ჩიპი 17/20-ის Split-ზე
- 1 ჩიპი 31/34-ის Split-ზე

Gold Vault Roulette			
Bet Type	Payout	Min	Max
Straight Up	24-499:1	0.40 ლ	1,000.00 ლ
Split	17:1	0.40 ლ	2,000.00 ლ
Street	11:1	0.40 ლ	3,000.00 ლ
Corner	8:1	0.40 ლ	4,000.00 ლ
Line	5:1	0.40 ლ	6,000.00 ლ
Column	2:1	0.40 ლ	12,000.00 ლ
Dozen	2:1	0.40 ლ	12,000.00 ლ
Red/Black	1:1	0.40 ლ	20,000.00 ლ
Even/Odd	1:1	0.40 ლ	20,000.00 ლ
1-18/19-36	1:1	0.40 ლ	20,000.00 ლ
Max Win		836,000.00 ლ	

Red Door Roulette

Red Door Roulette არის ამაღლებული შოუ-თამაში რომელიც მოიცავს Roulette-ის გამოცდილებას Crazy Time ბონუს თამაშთან ერთად. თითოეულ რაუნდში სამიდან 15-მდე შემთხვევით შერჩეული ბონუს რიცხვის არჩევა ხდება, რაც გაძლევთ შანსს მონაწილეობა მიიღოთ Crazy Time ბონუს რაუნდში. გარდა ამისა, თითოეულ ბონუსს აქვს 2x–20x მამრავლის მიღების შანსი, რაც გაზრდის თქვენს მოგებებს ბონუს რაუნდში.

Red Door Roulette-ის მიზანია გამოიგნოთ რიცხვი, რომელზეც დაეშვება ბურთულა მოცემულ რიცხვზე ერთი ან მეტი ფსონის განთავსებით. ბორბალზე ნახავთ რიცხვებს 1-ან 36-მდე და ასევე 0-ს (ზერო).

მას შემდეგ, რაც ფსონების დადების დრო ამოიწურება და Roulette-ის ავტომატური ბორბალი ბურთს დაატრიალებს, დილერი ჩამოწევს ბერკეტს სლოტ-მანქანის დასატრიალებლად. სლოტ-მანქანის დოლურები საბოლოოდ გაჩერდება და გამოჩნდება შემთხვევითობის პრინციპით შერჩეული ბონუს რიცხვების საბოლოო

ჯამი მოცემული თამაშის რაუნდისთვის. ეს ბონუს რიცხვები აღნიშნული იქნება გასაღებებით Roulette-ის ფსონების მთავარ ბადეზე. გასაღებები საბოლოოდ გარდაიქმნება ფერად ფსონის ადგილებად და ზოგ შემთხვევაში წარმოაჩენს ბონუს რიცხვის მამრავლს. თუ მომგებიანი ნომერი არის ბონუს ნომრებს შორის და აქვს მოთამაშის ფსონი Straight Up-ზე, მოთამაშე მიიღებს მონაწილეობას Crazy Time ბონუს რაუნდში. ბონუს რაუნდში ბორბალი დატრიალდება და გაჩერებისას გამოაშკარავებს ბონუს რაუნდის საბოლოო მამრავლს.

ბონუს რაუნდი

რა იმალემა საიდუმლო წითელი კარის მიღმა? ეს Crazy Time ბონუსების მთელი სამყაროა, გიგანტური 64-სეგმენტისანი ბორბლით, რომელზეც მხოლოდ ერთი ტკაცუნაა და სხვა არაფერია crazy ბონუს მამრავლების გარდა! თუ ბონუს რიცხვზე აღმოჩნდება მამრავლი, ყველა მამრავლი Crazy Time ბორბალზე გადამრავლდება ამ მამრავლზე.

დაატრიალეთ, რომ მოიგოთ CRAZY big! როდესაც ბორბალი გაჩერდება, ტკაცუნა მიმართული იქნება სეგმენტისკენ. შესაბამისი სეგმენტის მამრავლი მომენტალურად გადამრავლდება მოთამაშის მოგებებზე. თუ ტკაცუნა გაჩერდება DOUBLE სეგმენტზე Crazy Time ბორბალზე, ყველა მამრავლის სიდიდე ბორბალზე გაორმაგდება და ამის შემდეგ მოხდება ბორბლის ხელახლა დატრიალება.

თუ ბორბალი ჩერდება სეგმენტზე DOUBLE ზედიზედ რამოდენიმეჯერ და ყველა მამრავლის სიდიდემ მიაღწია 4000x-ს, DOUBLE სეგმენტები ავტომატურად ჩანაცვლდება 4000x მამრავლებით.

ფსონების ტიპი

თქვენ შეგიძლიათ განათავსოთ რულეტკის მაგიდაზე რამოდენიმე სხვადასხვა ტიპის ფსონი. ფსონები ფარავენ ცალკეულ რიცხვს ან რიცხვების გარკვეულ დიაპაზონს და თითოეული ტიპის ფსონის გადახდა ხდება შესაბამისი ტარიფით.

ფსონებს, რომლებიც გაკეთდა დანომრილ სივრცეზე ფსონების დადების ზონაში, ან მათ შორის არსებულ ხაზებზე, შიდა-ფსონებს უწოდებენ, ხოლო, ფსონებს, რომლებიც დაიდო ქვემოთ განთავსებულ სპეციალურ ბოქსებზე და რიცხვების მთავარი პანელის მხარეს - გარე-ფსონებს უწოდებენ.

შიდა-ფსონები:

Straight Up - მოათავსეთ თქვენი ჩიპი პირდაპირ ნებისმიერი ერთ რიცხვზე (მათ შორის ნულზე).

- სპლიტ ბეტი - მოათავსეთ თქვენი ჩიპი ჰორიზონტალურ ან ვერტიკალურ ხაზზე, რომელიც მდებარეობს ნებისმიერ ორ რიცხვს შორის.
- სტრიტ ბეტი - მოათავსეთ თქვენი ჩიპი რიცხვების ნებისმიერი სვეტის ბოლოში. სტრიტ ბეტი ფარავს სამ რიცხვს.
- კუთხის ფსონი - მოათავსეთ თქვენი ჩიპი ოთხი რიცხვის გადაკვეთის კუთხეში (ცენტრალური კვეთა). ოთხივე ციფრი შედის კომბინაციაში.
- ხაზის ფსონი - მოათავსეთ თქვენი ჩიპი რიცხვების ორი რიგის ბოლოში, ორი რიგის კვეთაზე. ხაზის ფსონი ფარავს ოცეულ რიცხვს ორივე რიგში, ჯამში სულ ექვს რიცხვი.

გარე-ფსონები:

- ქოლამ ბეტი - მოათავსეთ თქვენი ჩიპი ერთ-ერთ ბოქსში, რომელზეც მითითებულია ნომრები „2 ან 1“ სვეტის ბოლოში და, რომელიც ფარავს მოცემული სვეტის თორმეტივე რიცხვს. ნული არ შედის არცერთი სვეტის ფსონში.
- დუჟინი ბეტი - განათავსეთ თქვენი ჩიპი სამიდან ერთ-ერთ უჯრაში წარწერით „1-ელი 12“, „2-ე 12“ ან „3-ე 12“, რომელიც მოიცავს უჯრაში არსებულ ყველა თორმეტ რიცხვს.
- წითელი/შავი - მოათავსეთ თქვენი ჩიპი წითელ ან შავ უჯრაზე, რათა მოიცვათ 18 წითელი ან 18 შავი რიცხვი. აღნიშნული ფსონები არ ფარავენ „ნულს“.
- Even/Odd (კენტი/ლუწი) - მოათავსეთ თქვენი ჩიპი ერთ-ერთ აღნიშნულ უჯრაში, რათა მოიცვათ 18 ლუწი ან 18 კენტი რიცხვი. აღნიშნული ფსონები არ ფარავენ „ნულს“.
- 1-18/19-36 - მოათავსეთ თქვენი ჩიპი ნებისმიერ მოცემულ უჯრაში, რათა მოიცვათ პირველი, ან მეორე 18 რიცხვი. აღნიშნული ფსონები არ ფარავენ „ნულს“.

ფსონების დადების დასრულების შემდეგ, შემთხვევით შერჩეული „ბონუსის ნომრები“ მონიშნული იქნება ფსონების ბადეზე.

Red Door Roulette			
Bet type	Min	Max	Payout
Straight Up	0.40 ლ	500.00 ლ	19 - 3999:1
Split	0.40 ლ	2,000.00 ლ	17:1
Street	0.40 ლ	3,000.00 ლ	11:1
Corner	0.40 ლ	4,000.00 ლ	8:1
Line	0.40 ლ	6,000.00 ლ	5:1
Column	0.40 ლ	12,000.00 ლ	2:1
Dozen	0.40 ლ	12,000.00 ლ	2:1
Red/Black	0.40 ლ	20,000.00 ლ	1:1
Enev/Odd	0.40 ლ	20,000.00 ლ	1:1
1-18/19-36	0.40 ლ	20,000.00 ლ	1:1
Max Win		1,000,000.00 ლ	

Blackjack

ბლექჯეკში მოთამაშის მიზანია დაამარცხოს დილერი მასთან შედარებით უფრო მაღალი ღირებულების ბანქოს შეგროვებით. აღსანიშნავია, რომ მოთამაშე ავტომატურად გამოცხადდება გამარჯვებულად, თუკი დილერის ბანქოს ჯამური ღირებულება გადააჭარბებს 21-ს („Bust“) და შესაბამისად, დამარცხებულად, თუკი მისი ბანქოს ჯამური ღირებულება აღმოჩნდება 21-ზე მეტი. თუ მოთამაშისა და დილერის ხელი თანაბარი ღირებულების აღმოჩნდა, გამოცხადდება ფრე („Tie“, ასევე ცნობილი, როგორც „Push“) და მოთამაშე ფსონს მიიღებს უკან. ბლექჯეკის მაგიდის ერთ მხარეს განთავსებულია ადგილები მოთამაშეებისთვის, ხოლო მეორე მხარეს კი ადგილი დილერისთვის. ბლექჯეკში მოთამაშეები უპირისპირდებიან დილერს.

- ბლექჯეკში მონაწილეობს ბანქოს 8შეკვრა
- დილერი აღარ დაიმატებს ბანქოს თუ მიაღწია 17-ს
- გაორმაგება შეიძლება ნებისმიერ პირველ ორ ბანქოზე
- ხელი იყოფა თუ პირველი ორი ბანქოს ღირებულება ტოლია
- დარიგებაში ხელის მხოლოდ ერთხელ გაყოფა შეიძლება
- გაყოფილ ტუზებს დამატებით ურიგდება მხოლოდ ერთი ბანქო
- ხელის გაყოფის შემდეგ გაორმაგება არ შეიძლება
- დილერის ღია ბანქო თუ ტუზია, მოთამაშეს შეუძლია „დაზღვევა“ ბლექჯეკისგან
- ბლექჯეკზე გადახდა 3:2
- დაზღვევაზე გადახდა 2:1
- ყაიმისას ფსონი ბრუნდება უკან

ბანქოს მასტებს ბლექჯეკში მნიშვნელობა არ გააჩნია. ბანქოებს 2-დან 10-ის ჩათვლით აქვთ იგივე ღირებულება, რაც მათზეა გამოსახული, ხოლო ნებისმიერი ნახატის ბანქოს ღირებულება გახლავთ 10, გამონაკლისია მხოლოდ ტუზი („Ace“), რომელიც უდრის 1-ს ან 11-ს. ტუზის ღირებულება დამოკიდებულია მოთამაშის/დილერის საუკეთესო კომბინაციაზე. მოთამაშის/დილერის ხელის ღირებულება მისთვის დარიგებული თითოეული ბანქოს ჯამური ღირებულების ტოლია.

ბლექჯეკი მოთამაშის პირველი ორი ბანქოს ღირებულება თუ ზუსტად 21-ის ტოლია, მოთამაშეს ჰყავს ბლექჯეკი დაზღვევა

დილერის ბანქო თუ აღმოჩნდა ტუზი, მოთამაშეს შეუძლია თავი დაიცვას დილერის „ბლექჯეკისგან“- ასეთ ფსონს „დაზღვევა“ ეწოდება და ის საწყისი ფსონის ნახევარს უდრის. დილერს თუ აღმოაჩნდება „ბლექჯეკი“ ფსონი გაიმარჯვებს და გადახდა იქნება 2:1, თუ „ბლექჯეკი“ არ შედგება, „დაზღვევა“ წაგებულად ჩაითვლება, ხოლო გათამაშება ჩვეულებრივად გაგრძელდება.

გაორმაგება, ბანქოს დამატება, გაჩერება და გაყოფა.

თამაშის დაწყებისას ყველა მოთამაშეს ურიგდება 2, ხოლო დილერს კი 1 გახსნილი ბანქო. თითოეულ მოთამაშეს აქვს უფლება დაიმატოს ბანქო ("Hit"), შეჩერდეს მოცემულ ხელზე ("Stand") ან გააორმაგოს ფსონი ("Double"). ფსონის გაორმაგება შესაძლებელია მხოლოდ საწყის ორ ბანქოში და აღსანიშნავია, რომ მოთამაშე ავტომატურად მიიღებს მხოლოდ ერთ ბანქოს და დამატების ("Hit") უფლება აღარ მიეცემა. წყვილის ან ორი ერთნაირი ღირებულების მქონე ბანქოს დარიგების შემთხვევაში მოთამაშეს უფლება ეძლევა გაყოს ხელი ("Split") და დილერი ორივე ქვებზე ავტომატურად დაურიგებს მეორე ბანქოს. მოთამაშეს ამ შემთხვევაშიც ჩვეულებრივად შეუძლია დამატება ("Hit"), შეჩერება ("Stand"), ფსონის გაორმაგება ("Double") ან გაყოფა ("Split", ერთ დარიგებაში შესაძლებელია ხელის 3-ჯერ გაყოფა). საწყისი ხელი თუკი ორი ტუზი გახლავთ, გაყოფის შემთხვევაში მოთამაშეს თითოეული ქვებზე თვის მხოლოდ ერთი ბანქოს დამატების უფლება მიეცემა.

დარიგების შედეგი.

მოთამაშის ბანქოთა ღირებულებამ თუ გადააჭარბა 21-ს ხელი ითვლება დამარცხებულად და ფსონი აგებს.

მოთამაშეების შემდეგ სიტყვა გადადის დილერზე, რომელიც დაიმატებს ბანქოს, სანამ მისი ხელის ღირებულება გახლავთ 16-ზე ნაკლები ან ტოლი. დილერის ბანქოს ჯამური ღირებულება თუ გაუტოლდა ან გადააჭარბა 17-ს, დილერი შეჩერდება, მიუხედავად იმისა, თუ რა ბანქო აქვს ნებისმიერ მოთამაშეს. ხელში, რომელშიც ტუზს მინიჭებული აქვს 11-ის ღირებულება „Soft“ ხელი ეწოდება, შესაბამისად, დილერი ვალდებულია გაჩერდეს „Soft“ 17ზეც. ბლექჯეკი აღემატება სამი ბანქოსგან ან ხელის გაყოფის შემდეგ მიღებულ 21-ს.

Side Bets

ბლექჯეკი მოიცავს ორ ბონუს თამაშს: Perfect Pairs და 21+3. მოთამაშეს მთავარ ფსონთან ერთად ნებისმიერ დარიგებაში შეუძლია ჩაერთოდ ბონუს თამაშში. ძირითადი ხელის მოგება/წაგება არ მოქმედებს ბონუს თამაშზე.

Perfect Pairs- ფსონი გაიმარჯვებს, თუ პირველი ორი ბანქო იქნება წყვილი. არსებობს წყვილის სამი ტიპი თითოეული განსხვავებული გადახდით:

- Perfect Pair - ერთი და იმავე მასტის წყვილი (მაგ: A♠A♠)
- Colored Pair - ერთნაირი ფერის წყვილი (მაგ: K♥K♦)
- Mixed Pair – განსხვავებული ფერის წყვილი (მაგ: 4♥4♠)

21+3

მოთამაშის პირველი ორი და დილერის ღია ბანქოსგან უნდა შეაგროვოთ მოგებულ კომბინაცია (პოკერის მსგავსი), თითოეული განსხვავებული გადახდით:

- Suited Trips – სამი იდენტური ბანქო (მაგ: Q♥Q♥Q♥)
- Straight Flush – ერთი მასტის მიმდევრობით დალაგებული სამი ბანქო (მაგ: 10♣J♣Q♣)
- Three of a Kind – განსხვავებული მასტის სამი ერთნაირი ბანქო (მაგ: K♠K♦K♠)
- Straight – განსხვავებული მასტის მიმდევრობით დალაგებული სამი ბანქო (მაგ: 4♦5♥6♠)
- Flush – სამი ერთი მასტის ბანქო (მაგ: A♠J♠4♠)

Bet Behind

მომხმარებლებს ასევე საშუალება აქვთ განათავსონ თანხა ბლექჯეკის მაგიდასთან მჯდომი ნებისმიერი მოთამაშის გამარჯვებაზე - ასეთ ფსონს პასიური ფსონი ("Bet Behind") ეწოდება. მაშასადამე, თუკი მომხმარებელმა განათავსა პასიური ფსონი, მას მხოლოდ დაკვირვება და შეუძლია და სათამაშო პროცესზე უშუალო ზემოქმედებას ვერ ახდენს. აღსანიშნავია, რომ მაგიდასთან მჯდომი მოთამაშის ნებისმიერ გადაწყვეტილებას, რომელიც დამატებით თანხას მოითხოვს, პასიური ფსონის განმთავსებელი ავტომატურად გაიმეორებს და მოქმედებისთვის საჭირო თანხა დამატებით ჩამოეჭრება ანგარიშიდან, თუკი შესაბამის ოფიცერს (♣) მონიშნავს. ანალოგიურად, შეუძლია აქტიური მოთამაშის მოქმედებები არ გაიმეოროს.

გადახდები:

- ბლექჯეკზე გადახდა 3:2
- მოგებულ ხელზე გადახდა 1:1
- დილერის ბლექჯეკისას, დაზღვევაზე გადახდა 2:1

მაგიდების რაოდენობა:

N	თამაშის დასახელება
1	ოპერატორის სახელობის (Crystalbet) VIP BlackJack
2	Blackjack VIP A
3	Blackjack VIP B
4	Blackjack VIP C
5	Blackjack VIP D
6	Blackjack VIP E
7	Blackjack VIP G
8	Blackjack VIP H
9	Blackjack VIP J
10	Blackjack VIP F
11	Blackjack VIP K
12	Blackjack VIP L
13	Blackjack VIP M
14	Blackjack VIP N
15	Blackjack VIP O
16	Blackjack Diamond VIP
17	Blackjack Fortune VIP
18	Blackjack Grand VIP
19	Blackjack Party
20	Blackjack Platinum VIP
21	Exclusive BJ1
22	Exclusive BJ2
23	Party Exclusive
24	Clubhouse Blackjack 2
25	Clubhouse Blackjack 4
26	Clubhouse Blackjack 5
27	Clubhouse Blackjack 6
28	Clubhouse Blackjack 7
29	Clubhouse Blackjack 8
30	Clubhouse Blackjack 10
31	Blackjack VIP S
32	Blackjack VIP T
33	Blackjack VIP Q
34	Blackjack VIP Z
35	Blackjack VIP X
36	Salon Privé Blackjack A
37	Salon Privé Blackjack B
38	Salon Privé Blackjack C
39	Salon Privé Blackjack D
40	Blackjack Silver A
41	Blackjack Silver B
42	Blackjack Silver C
43	Blackjack Silver D
44	Blackjack Silver E
45	Blackjack Silver F

46	Blackjack Silver G
47	Blackjack VIP U
48	Blackjack VIP V
48	Blackjack Alpha
50	Blackjack Betta
51	Blackjack Gamma
52	Blackjack VIP 1
53	Blackjack VIP 2
54	Blackjack VIP 3
55	Blackjack VIP 4
56	Blackjack VIP 5
57	Blackjack VIP 6
58	Blackjack VIP 7
59	Blackjack VIP 8
60	Exclusive Blackjack 10
61	Exclusive Blackjack 11
62	Exclusive Blackjack 12
63	Exclusive Blackjack 13
64	Exclusive Blackjack 14
65	Exclusive Blackjack 15
66	Exclusive Blackjack 16
67	Exclusive Blackjack 7
68	Exclusive Blackjack 8
69	Exclusive Blackjack 9
70	Blackjack A
71	Blackjack B
72	Blackjack C
73	Clubhouse Blackjack 1
74	Clubhouse Blackjack 3
75	Clubhouse Blackjack 9
76	Clubhouse Blackjack 11
77	Exclusive BJ5
78	Exclusive BJ6
79	Exclusive BJ4
80	Blackjack VIP I
81	Salon Privé Blackjack E
82	Salon Privé Blackjack F

ლიმიტები და გადახდები:

Table	Min - Max (ლ)				Max Win
	Bet	Bet Behind	Side Bets		
			Perfect Pairs	21+3	
ოპერატორის სახელობის (Crystalbet) VIP BlackJack	5 – 5000	5 – 1000	5 – 1000	5 - 500	305,500 ლ

Blackjack VIP A	500 – 50000	50 – 1000	25 - 1500	25 - 750	960,250 ₪
Blackjack VIP B	500 – 50000	50 – 1000	25 - 1500	25 - 750	960,250 ₪
Blackjack VIP C	1250 – 50000	25 – 1000	25 - 1500	25 - 750	960,250 ₪
Blackjack VIP D	500 – 50000	25 – 1000	25 - 1500	25 - 750	960,250 ₪
Blackjack VIP E	500 – 30000	25 – 1000	25 - 1500	25 - 750	720,250 ₪
Blackjack VIP G	1250 – 25000	25 – 1000	25 – 1000	25 - 500	545,500 ₪
Blackjack VIP H	1250 – 30000	25 – 1000	25 - 1500	25 - 750	720,250 ₪
Blackjack VIP J	1250 – 50000	50 – 1000	25 - 1500	25 - 750	960,250 ₪
Blackjack VIP F	250 – 50000	25 – 1000	25 - 5000	25 - 2500	1,763,500 ₪
Blackjack VIP K	500 – 50000	50 – 1000	25 - 1500	25 - 750	960,250 ₪
Blackjack VIP L	500 – 50000	50 – 1000	25 - 1500	25 - 750	960,250 ₪
Blackjack VIP M	2500 - 50000	50 – 1000	25 - 1500	25 - 750	960,250 ₪
Blackjack VIP N	250 - 50000	50 – 1000	25 - 1500	25 - 750	960,250 ₪
Blackjack VIP O	250 - 50000	50 – 1000	25 - 1500	25 - 750	960,250 ₪
Blackjack Diamond VIP	12500 - 50000	N/A	125 - 1500	125 - 750	944,250 ₪
Blackjack Fortune VIP	1875 - 30000	N/A	125 - 1500	125 - 750	704,250 ₪
Blackjack Grand VIP	2500 - 25000	N/A	125 - 1500	125 - 750	644,250 ₪
Blackjack Party	25 – 5000	2,5 – 500	5 - 500	5 - 375	220,625 ₪
Blackjack Platinum VIP	1250 – 30000	N/A	125 - 1500	125 - 750	704,250 ₪
Exclusive BJ1	37,5 – 7500	5 – 1000	5 - 1500	5 - 750	450,250 ₪
Exclusive BJ2	37,5 – 7500	5 – 1000	5 - 1500	5 - 750	450,250 ₪
Party Exclusive	37,5 – 7500	7,5 – 1500	7,5 - 2250	7,5 - 1125	630,375 ₪
Clubhouse Blackjack 2	50 – 12500	5 – 1000	5 - 1500	5 - 750	510,250 ₪
Clubhouse Blackjack 4	75 – 11250	5 – 1000	5 - 1500	5 - 750	510,250 ₪
Clubhouse Blackjack 5	75 – 12500	5 – 1000	5 - 1500	5 - 750	510,250 ₪
Clubhouse Blackjack 6	25 – 5000	5 – 1000	5 - 1500	5 - 750	420,250 ₪
Clubhouse Blackjack 7	37,5 – 7500	5 – 1000	5 - 1500	5 - 750	450,250 ₪
Clubhouse Blackjack 8	37,5 – 7500	5 – 1000	5 - 1500	5 - 750	450,250 ₪
Clubhouse Blackjack 10	375 – 30000	5 – 1000	5 - 1500	5 - 750	720,250 ₪
Blackjack VIP S	250 – 50000	25 – 1000	25 – 5000	25 - 2500	1,763,500 ₪
Blackjack VIP T	250 – 50000	25 – 1000	25 – 5000	25 - 2500	1,763,500 ₪
Blackjack VIP Q	500 – 50000	25 – 1000	25 – 5000	25 - 2500	1,763,500 ₪
Blackjack VIP Z	250 – 50000	25 – 1000	25 – 5000	25 - 2500	1,763,500 ₪
Blackjack VIP X	200-7000	2 – 400	2 - 600	2 - 300	₪228 100
Salon Privé Blackjack A	2000-20000	N/A	2000	1000	₪699 000
Salon Privé Blackjack B	2000-20000	N/A	2000	1000	₪699 000
Salon Privé Blackjack C	2000-20000	N/A	2000	1000	₪699 000
Salon Privé Blackjack D	3000-20000	N/A	2000	1000	₪699 000
Blackjack Silver A	250-30000	50 – 1000	25 - 1500	25 - 750	720,250 ₪
Blackjack Silver B	250-30000	50 – 1000	25 - 1500	25 - 750	720,250 ₪
Blackjack Silver C	500-50000	50 – 1000	25 - 1500	25 - 750	960,250 ₪
Blackjack Silver D	500-50000	50 – 1000	25 - 1500	25 - 750	960,250 ₪
Blackjack Silver E	500-50000	50 – 1000	25 - 1500	25 - 750	960,250 ₪
Blackjack Silver F	1250-50000	50 – 500	25 - 1000	25 - 500	837,500 ₪
Blackjack Silver G	1250-50000	50 – 500	25 - 1000	25 - 500	837,500 ₪
Blackjack VIP U	250-50000	25 – 1000	25 - 5000	25 - 2500	1,763,500 ₪
Blackjack VIP V	250-50000	25 – 1000	25 - 5000	25 - 2500	1,763,500 ₪
Blackjack Alpha	100 – 10000	N/A	10 - 2000	10 - 1000	₪579 000
Blackjack Betta	100 – 10000	N/A	10 - 2000	10 - 1000	₪579 000
Blackjack Gamma	100 – 10000	N/A	10 - 2000	10 - 1000	₪579 000

Blackjack VIP 1	250 - 25000	25 - 1000	25 - 5000	25 - 2500	ლ1 463 500
Blackjack VIP 2	250 - 25000	25 - 1000	25 - 5000	25 - 2500	ლ1 463 500
Blackjack VIP 3	250 - 25000	25 - 1000	25 - 5000	25 - 2500	ლ1 463 500
Blackjack VIP 4	250 - 25000	25 - 1000	25 - 5000	25 - 2500	ლ1 463 500
Blackjack VIP 5	250 - 25000	25 - 1000	25 - 5000	25 - 2500	ლ1 463 500
Blackjack VIP 6	250 - 25000	25 - 1000	25 - 5000	25 - 2500	ლ1 463 500
Blackjack VIP 7	500 - 25000	25 - 1000	25 - 5000	25 - 2500	ლ1 463 500
Blackjack VIP 8	500 - 25000	25 - 1000	25 - 5000	25 - 2500	ლ1 463 500
Exclusive Blackjack 10	25 - 5000	5 - 1000	5 - 5 000	5 - 2 500	ლ1 223 500
Exclusive Blackjack 11	25 - 5000	5 - 1000	5 - 5 000	5 - 2 500	ლ1 223 500
Exclusive Blackjack 12	50 - 12500	5 - 1000	5 - 5 000	5 - 2 500	ლ1 313 500
Exclusive Blackjack 13	50 - 12500	5 - 1000	5 - 5 000	5 - 2 500	ლ1 313 500
Exclusive Blackjack 14	50 - 12500	5 - 1000	5 - 5 000	5 - 2 500	ლ1 313 500
Exclusive Blackjack 15	50 - 12500	5 - 1000	5 - 5 000	5 - 2 500	ლ1 313 500
Exclusive Blackjack 16	50 - 12500	5 - 1000	5 - 5 000	5 - 2 500	ლ1 313 500
Exclusive Blackjack 7	25 - 5000	5 - 1000	5 - 5 000	5 - 2 500	ლ1 223 500
Exclusive Blackjack 8	25 - 5000	5 - 1000	5 - 5 000	5 - 2 500	ლ1 223 500
Exclusive Blackjack 9	25 - 5000	5 - 1000	5 - 5 000	5 - 2 500	ლ1 223 500
Blackjack A	25 - 12500	5 - 1000	5 - 1000	5-500	ლ395 500
Blackjack B	50-10000	25-1000	5-1500	5-750	ლ480 250
Blackjack C	75-10000	5-1000	5-1500	5-750	ლ480 250
Clubhouse Blackjack 1	50-12500	5-1000	5-5000	5-2 500	ლ1 313 500
Clubhouse Blackjack 3	75-12500	5-1000	5-1500	5-750	ლ510 250
Clubhouse Blackjack 9	125-25000	5-1000	5-5000	5-2 500	ლ1 463 500
Clubhouse Blackjack 11	750-45000	75-1000	25-1500	25-750	ლ900 250
Exclusive BJ5	100 - 20000	5-250	5-1000	5-500	ლ955 500
Exclusive BJ6	100 - 20000	5-250	5-1000	5-500	ლ955 500
Exclusive BJ4	25-5000	5-1000	5-5000	5-2500	ლ387 500
Blackjack VIP I	1500-20000	25-1000	25-2500	25-1250	ლ829 750
Salon Privé Blackjack E	7500-20000	N/A	2000	1000	ლ1 351 000
Salon Privé Blackjack F	7500-20000	N/A	2000	1000	ლ1 351 000

Free Bet Blackjack

ბლექჯეკში მოთამაშის მიზანია დაამარცხოს დილერი მასთან შედარებით უფრო მაღალი ღირებულების ბანქოს შეგროვებით. აღსანიშნავია, რომ მოთამაშე ავტომატურად გამოცხადდება გამარჯვებულად, თუკი დილერის ბანქოს ჯამური ღირებულება გადააჭარბებს 21-ს („Bust“) და შესაბამისად, დამარცხებულად, თუკი მისი ბანქოს ჯამური ღირებულება აღმოჩნდება 21-ზე მეტი. თუ მოთამაშისა და დილერის ხელი თანაბარი ღირებულების აღმოჩნდა, გამოცხადდება ფრე („Tie“, ასევე ცნობილი, როგორც „Push“) და მოთამაშე ფსონს მიიღებს უკან. ბლექჯეკის მაგიდის ერთ მხარეს განთავსებულია ადგილები მოთამაშეებისთვის, ხოლო მეორე მხარეს კი ადგილი დილერისთვის. ბლექჯეკში მოთამაშეები უპირისპირდებიან დილერს.

აღნიშნული ბლექჯეკის უპირატესობაა უფასო ფსონების შესაძლებლობა: მოთამაშეს შეუძლია უფასოდ გაორმაგება მყარ 9, 10, ან 11 ღირებულებაზე, ასევე აქვს უფასოდ გაყოფის „split“ შესაძლებლობა.

- ბლექჯეკში მონაწილეობს ბანქოს 8შეკვრა
- დილერი აღარ დაიმატებს ბანქოს თუ მიაღწია 17-ს
- გაორმაგება შეიძლება ნებისმიერ პირველ ორ ბანქოზე
- ხელი იყოფა თუ პირველი ორი ბანქოს ღირებულება ტოლია
- დარიგებაში ხელის მხოლოდ ერთხელ გაყოფა შეიძლება
- გაყოფილ ტუზებს დამატებით ურიგდება მხოლოდ ერთი ბანქო

- ხელის გაყოფის შემდეგ გაორმაგება არ შეიძლება
- დილერის ღია ბანქოთუ ტუზია, მოთამაშეს შეუძლია „დაზღვევა“ ბლექჯეკისგან
- ბლექჯეკზე გადახდა 3:2
- დაზღვევაზე გადახდა 2:1
- ყაიმისას ფსონი ბრუნდება უკან

ბანქოს მასტებს ბლექჯეკში მნიშვნელობა არ გააჩნია. ბანქოებს 2-დან 10-ის ჩათვლით აქვთ იგივე ღირებულება, რაც მათზეა გამოსახული, ხოლო ნებისმიერი ნახატიანი ბანქოს ღირებულება გახლავთ 10, გამონაკლისია მხოლოდ ტუზი („Ace“), რომელიც უდრის 1-ს ან 11-ს. ტუზის ღირებულება დამოკიდებულია მოთამაშის/დილერის საუკეთესო კომბინაციაზე. მოთამაშის/დილერის ხელის ღირებულება მისთვის დარიგებული თითოეული ბანქოს ჯამური ღირებულების ტოლია.

ბლექჯეკი მოთამაშის პირველი ორი ბანქოს ღირებულება თუ ზუსტად 21-ის ტოლია, მოთამაშეს ჰყავს ბლექჯეკი დაზღვევა

დილერის ბანქო თუ აღმოჩნდა ტუზი, მოთამაშეს შეუძლია თავი დაიცვას დილერის „ბლექჯეკისგან“ - ასეთ ფსონს „დაზღვევა“ ეწოდება და ის საწყისი ფსონის ნახევარს უდრის. დილერს თუ აღმოაჩნდება „ბლექჯეკი“ ფსონი გაიმარჯვებს და გადახდა იქნება 2:1, თუ „ბლექჯეკი“ არ შედგება, „დაზღვევა“ წაგებულად ჩაითვლება, ხოლო გათამაშება ჩვეულებრივად გაგრძელდება.

გაორმაგება, ბანქოს დამატება, გაჩერება და გაყოფა.

თამაშის დაწყებისას ყველა მოთამაშეს ურიგდება 2, ხოლო დილერს კი 1 გახსნილი ბანქო. თითოეულ მოთამაშეს აქვს უფლება დაიმატოს ბანქო („Hit“), შეჩერდეს მოცემულ ხელზე („Stand“) ან გააორმაგოს ფსონი („Double“). ფსონის გაორმაგება შესაძლებელია მხოლოდ საწყის ორ ბანქოში და აღსანიშნავია, რომ მოთამაშე ავტომატურად მიიღებს მხოლოდ ერთ ბანქოს და დამატების („Hit“) უფლება აღარ მიეცემა. წყვილის ან ორი ერთნაირი ღირებულების მქონე ბანქოს დარიგების შემთხვევაში მოთამაშეს უფლება ეძლევა გაყოს ხელი („Split“) და დილერი ორივე ქვებელზე ავტომატურად დაურიგებს მეორე ბანქოს. მოთამაშეს ამ შემთხვევაშიც ჩვეულებრივად შეუძლია დამატება („Hit“), შეჩერება („Stand“), ფსონის გაორმაგება („Double“) ან გაყოფა („Split“, ერთ დარიგებაში შესაძლებელია ხელის 3-ჯერ გაყოფა). საწყისი ხელი თუკი ორი ტუზი გახლავთ, გაყოფის შემთხვევაში მოთამაშეს თითოეული ქვებელისთვის მხოლოდ ერთი ბანქოს დამატების უფლება მიეცემა.

დარიგების შედეგი.

მოთამაშის ბანქოთა ღირებულებამ თუ გადააჭარბა 21-ს ხელი ითვლება დამარცხებულად და ფსონი აგებს. მოთამაშეების შემდეგ სიტყვა გადადის დილერზე, რომელიც დაიმატებს ბანქოს, სანამ მისი ხელის ღირებულება გახლავთ 16-ზე ნაკლები ან ტოლი. დილერის ბანქოს ჯამური ღირებულება თუ გაუტოლდა ან გადააჭარბა 17-ს, დილერი შეჩერდება, მიუხედავად იმისა, თუ რა ბანქო აქვს ნებისმიერ მოთამაშეს. ხელში, რომელშიც ტუზს მინიჭებული აქვს 11-ის ღირებულება „Soft“ ხელი ეწოდება, შესაბამისად, დილერი ვალდებულია გაჩერდეს „Soft“ 17ზეც. ბლექჯეკი აღემატება სამი ბანქოსგან ან ხელის გაყოფის შემდეგ მიღებულ 21-ს.

Side Bets

აღნიშნული ბლექჯეკი მოიცავს ოთხ ბონუს თამაშს: Any Pair, 21+3, Hot 3, Bust It. მოთამაშეს მთავარ ფსონთან ერთად ნებისმიერ დარიგებაში შეუძლია ჩაერთოდ ბონუს თამაშში. ძირითადი ხელის მოგება/წაგება არ მოქმედებს ბონუს თამაშზე.

Any Pair - ნებისმიერი წყვილი, გადახდა ხდება თუ თქვენი პირველი ორი კარტი არის წყვილი.

21+3

მოთამაშის პირველი ორი და დილერის ღია ბანქოსგან უნდა შეაგროვოთ მოგებულ კომბინაცია (პოკერის მსგავსი), თითოეული განსხვავებული გადახდით:

- Suited Trips – სამი იდენტური ბანქო (მაგ: Q♥ Q♥ Q♥)
- Straight Flush – ერთი მასტის მიმდევრობით დალაგებული სამი ბანქო (მაგ: 10♣ J♣ Q♣)
- Three of a Kind – განსხვავებული მასტის სამი ერთნაირი ბანქო (მაგ: K♠ K♦ K♣)
- Straight – განსხვავებული მასტის მიმდევრობით დალაგებული სამი ბანქო (მაგ: 4♦ 5♥ 6♠)
- Flush – სამი ერთი მასტის ბანქო (მაგ: A♣ J♣ 4♣)

Hot 3

იღბლიანი 3-იანი - გადახდა ხდება თუ თქვენი პირველი ორი კარტი და დილერის ღია კარტი შეადგენს 19-21-ს.

Bust It

გადაჭარბება - გადახდა ხდება თუ დილერი ჩაიწვება, მისი კარტების ჯამური ღირებულება გასცდება 21-ს

ლიმიტები:

Table	Min - Max (ლ)					Max Win
	Bet	Hot 3	21+3	Any Pair	Bust It	
Free Bet Blackjack	5 – 5000	5 - 500	5 - 500	5 - 500	5 - 500	259,500 ლ

Infinite Blackjack

ბლექჯეკში მოთამაშის მიზანია დაამარცხოს დილერი მასთან შედარებით უფრო მაღალი ღირებულების ბანქოს შეგროვებით. აღსანიშნავია, რომ მოთამაშე ავტომატურად გამოცხადდება გამარჯვებულად, თუკი დილერის ბანქოს ჯამური ღირებულება გადააჭარბებს 21-ს („Bust“) და შესაბამისად, დამარცხებულად, თუკი მისი ბანქოს ჯამური ღირებულება აღმოჩნდება 21-ზე მეტი. თუ მოთამაშისა და დილერის ხელი თანაბარი ღირებულების აღმოჩნდა, გამოცხადდება ფრე („Tie“, ასევე ცნობილი, როგორც „Push“) და მოთამაშე ფსონს მიიღებს უკან. ბლექჯეკის მაგიდის ერთ მხარეს განთავსებულია ადგილები მოთამაშეებისთვის, ხოლო მეორე მხარეს კი ადგილი დილერისთვის. ბლექჯეკში მოთამაშეები უპირისპირდებიან დილერს. თამაშს უძღვება დილერი და თითო რაუნდში ნებადართულია უსაზღვრო რაოდენობის მოთამაშეების თამაში.

- ბლექჯეკში მონაწილეობს ბანქოს 8შეკვრა
- დილერი აღარ დაიმატებს ბანქოს თუ მიაღწია 17-ს
- გაორმაგება შეიძლება ნებისმიერ პირველ ორ ბანქოზე
- ხელი იყოფა თუ პირველი ორი ბანქოს ღირებულება ტოლია
- დარიგებაში ხელის მხოლოდ ერთხელ გაყოფა შეიძლება
- გაყოფილ ტუზებს დამატებით ურიგდება მხოლოდ ერთი ბანქო
- ხელის გაყოფის შემდეგ გაორმაგება არ შეიძლება
- დილერის ღია ბანქო თუ ტუზია, მოთამაშეს შეუძლია „დაზღვევა“ ბლექჯეკისგან
- ბლექჯეკზე გადახდა 3:2
- დაზღვევაზე გადახდა 2:1
- ყაიმისას ფსონი ბრუნდება უკან

ბანქოს მასტებს ბლექჯეკში მნიშვნელობა არ გააჩნია. ბანქოებს 2-დან 10-ის ჩათვლით აქვთ იგივე ღირებულება, რაც მათზეა გამოსახული, ხოლო ნებისმიერი ნახატის ბანქოს ღირებულება გახლავთ 10, გამონაკლისია მხოლოდ ტუზი („Ace“), რომელიც უდრის 1-ს ან 11-ს. ტუზის ღირებულება დამოკიდებულია მოთამაშის/დილერის საუკეთესო კომბინაციაზე. მოთამაშის/დილერის ხელის ღირებულება მისთვის დარიგებული თითოეული ბანქოს ჯამური ღირებულების ტოლია.

ბლექჯეკი მოთამაშის პირველი ორი ბანქოს ღირებულება თუ ზუსტად 21-ის ტოლია, მოთამაშეს 3ყავს ბლექჯეკი დაზღვევა

დილერის ბანქო თუ აღმოჩნდა ტუზი, მოთამაშეს შეუძლია თავი დაიცვას დილერის „ბლექჯეკისგან“ - ასეთ ფსონს „დაზღვევა“ ეწოდება და ის საწყისი ფსონის ნახევარს უდრის. დილერს თუ აღმოაჩნდება „ბლექჯეკი“ ფსონი გაიმარჯვებს და გადახდა იქნება 2:1, თუ „ბლექჯეკი“ არ შედგება, „დაზღვევა“ წაგებულად ჩაითვლება, ხოლო გათამაშება ჩვეულებრივად გაგრძელდება.

გაორმაგება, ბანქოს დამატება, გაჩერება და გაყოფა.

თამაშის დაწყებისას ყველა მოთამაშეს ურიგდება 2, ხოლო დილერს კი 1 გახსნილი ბანქო. თითოეულ მოთამაშეს

აქვს უფლება დაიმატოს ბანქო("Hit"), შეჩერდეს მოცემულ ხელზე("Stand") ან გააორმაგოს ფსონი("Double"). ფსონის გაორმაგება შესაძლებელია მხოლოდ საწყის ორ ბანქოში და აღსანიშნავია, რომ მოთამაშე ავტომატურად მიიღებს მხოლოდ ერთ ბანქოს და დამატების("Hit") უფლება აღარ მიეცემა. წყვილის ან ორი ერთნაირი ღირებულების მქონე ბანქოს დარიგების შემთხვევაში მოთამაშეს უფლება ეძლევა გაყოფა ხელი("Split") და დილერი ორივე ქვებზე ავტომატურად დაურიგებს მეორე ბანქოს. მოთამაშეს ამ შემთხვევაშიც ჩვეულებრივად შეუძლია დამატება("Hit"), შეჩერება("Stand"), ფსონის გაორმაგება("Double") ან გაყოფა("Split", ერთ დარიგებაში შესაძლებელია ხელის 3-ჯერ გაყოფა). საწყისი ხელი თუკი ორი ტუზი გახლავთ, გაყოფის შემთხვევაში მოთამაშეს თითოეული ქვებისთვის მხოლოდ ერთი ბანქოს დამატების უფლება მიეცემა.

დარიგების შედეგი.

მოთამაშის ბანქოთა ღირებულებამ თუ გადააჭარბა 21-ს ხელი ითვლება დამარცხებულად და ფსონი აგებს. მოთამაშეების შემდეგ სიტყვა გადადის დილერზე, რომელიც დაიმატებს ბანქოს, სანამ მისი ხელის ღირებულება გახლავთ 16-ზე ნაკლები ან ტოლი. დილერის ბანქოს ჯამური ღირებულება თუ გაუტოლდა ან გადააჭარბა 17-ს, დილერი შეჩერდება, მიუხედავად იმისა, თუ რა ბანქო აქვს ნებისმიერ მოთამაშეს. ხელში, რომელშიც ტუზს მინიჭებული აქვს 11-ის ღირებულება „Soft“ ხელი ეწოდება, შესაბამისად, დილერი ვალდებულია გაჩერდეს „Soft“ 17ზეც. ბლექჯეკი აღემატება სამი ბანქოსგან ან ხელის გაყოფის შემდეგ მიღებულ 21-ს.

Side Bets

აღნიშნული ბლექჯეკი მოიცავს ოთხ ბონუს თამაშს: Any Pair, 21+3, Hot 3, Bust It. მოთამაშეს მთავარ ფსონთან ერთად ნებისმიერ დარიგებაში შეუძლია ჩაერთოდ ბონუს თამაშში. ძირითადი ხელის მოგება/წაგება არ მოქმედებს ბონუს თამაშზე.

Any Pair - ნებისმიერი წყვილი, გადახდა ხდება თუ თქვენი პირველი ორი კარტი არის წყვილი.

21+3

მოთამაშის პირველი ორი და დილერის ღია ბანქოსგან უნდა შეაგროვოთ მოგებული კომბინაცია (პოკერის მსგავსი), თითოეული განსხვავებული გადახდით:

- Suited Trips – სამი იდენტური ბანქო (მაგ: Q♥ Q♥ Q♥)
- Straight Flush – ერთი მასტის მიმდევრობით დალაგებული სამი ბანქო (მაგ: 10♣ J♣ Q♣)
- Three of a Kind – განსხვავებული მასტის სამი ერთნაირი ბანქო (მაგ: K♠ K♦ K♣)
- Straight – განსხვავებული მასტის მიმდევრობით დალაგებული სამი ბანქო (მაგ: 4♦ 5♥ 6♠)
- Flush – სამი ერთი მასტის ბანქო (მაგ: A♠ J♠ 4♠)

Hot 3

იღბლიანი 3-იანი - გადახდა ხდება თუ თქვენი პირველი ორი კარტი და დილერის ღია კარტი შეადგენს 19-21-ს.

Bust It

გადაჭარბება - გადახდა ხდება თუ დილერი ჩაიწვება, მისი კარტების ჯამური ღირებულება გასცდება 21-ს

ლიმიტები:

Table	Min - Max (ლ)					Max Win
	Bet	Hot 3	21+3	Any Pair	Bust It	
Infinite Blackjack	5 – 5000	5 - 500	5 - 500	5 - 500	5 - 500	259,500 ლ

Power Blackjack

ბლექჯეკში მოთამაშის მიზანია დაამარცხოს დილერი მასთან შედარებით უფრო მაღალი ღირებულების ბანქოს შეგროვებით. აღსანიშნავია, რომ მოთამაშე ავტომატურად გამოცხადდება გამარჯვებულად, თუკი დილერის ბანქოს ჯამური ღირებულება გადააჭარბებს 21-ს („Bust“) და შესაბამისად, დამარცხებულად, თუკი მისი ბანქოს ჯამური ღირებულება აღმოჩნდება 21-ზე მეტი. თუ მოთამაშისა და დილერის ხელი თანაბარი ღირებულების აღმოჩნდა, გამოცხადდება ფრე („Tie“, ასევე ცნობილი, როგორც „Push“) და მოთამაშე ფსონს მიიღებს უკან.

ბლექჯეკის მაგიდის ერთ მხარეს განთავსებულია ადგილები მოთამაშეებისთვის, ხოლო მეორე მხარეს კი ადგილი დილერისთვის. ბლექჯეკში მოთამაშეები უპირისპირდებიან დილერს.

აღნიშნული ბლექჯეკ თამაშის უპირატესობაა, ის რომ მოთამაშეს დილერის წინააღმდეგ თამაშისას შეუძლია ფსონის გაორმაგება, გასამმაგება და გაოთხმაგება სპლიტის „split“ შემდეგაც კი. დილერი დასტებიდან იღებს 9-ებს და 10 -ებს, ანუ ნაკლებია სწრაფად ჩაწვის ალბათობაც. ასევე, დილერი ამოწმებს Blackjack-ს J-ზე; Q-ზე; K-ზე.

- ბლექჯეკში მონაწილეობს ბანქოს 8შეკვრა
- დილერი აღარ დაიმატებს ბანქოს თუ მიაღწია 17-ს
- გაორმაგება შეიძლება ნებისმიერ პირველ ორ ბანქოზე
- ხელი იყოფა თუ პირველი ორი ბანქოს ღირებულება ტოლია
- დარიგებაში ხელის მხოლოდ ერთხელ გაყოფა შეიძლება
- გაყოფილ ტუზებს დამატებით ურიგდება მხოლოდ ერთი ბანქო
- ხელის გაყოფის შემდეგ გაორმაგება არ შეიძლება
- დილერის ღია ბანქო თუ ტუზია, მოთამაშეს შეუძლია „დაზღვევა“ ბლექჯეკისგან
- ბლექჯეკზე გადახდა 3:2
- დაზღვევაზე გადახდა 2:1
- ყაიმისას ფსონი ბრუნდება უკან

ბანქოს მასტებს ბლექჯეკში მნიშვნელობა არ გააჩნია. ბანქოებს 2-დან 10-ის ჩათვლით აქვთ იგივე ღირებულება, რაც მათზეა გამოსახული, ხოლო ნებისმიერი ნახატის ბანქოს ღირებულება გახლავთ 10, გამონაკლისია მხოლოდ ტუზი („Ace“), რომელიც უდრის 1-ს ან 11-ს. ტუზის ღირებულება დამოკიდებულია მოთამაშის/დილერის საუკეთესო კომბინაციაზე. მოთამაშის/დილერის ხელის ღირებულება მისთვის დარიგებული თითოეული ბანქოს ჯამური ღირებულების ტოლია.

ბლექჯეკი მოთამაშის პირველი ორი ბანქოს ღირებულება თუ ზუსტად 21-ის ტოლია, მოთამაშეს ჰყავს ბლექჯეკი დაზღვევა

დილერის ბანქო თუ აღმოჩნდა ტუზი, მოთამაშეს შეუძლია თავი დაიცვას დილერის „ბლექჯეკისგან“ - ასეთ ფსონს „დაზღვევა“ ეწოდება და ის საწყისი ფსონის ნახევარს უდრის. დილერს თუ აღმოაჩნდება „ბლექჯეკი“ ფსონი გაიმარჯვებს და გადახდა იქნება 2:1, თუ „ბლექჯეკი“ არ შედგება, „დაზღვევა“ წაგებულად ჩაითვლება, ხოლო გათამაშება ჩვეულებრივად გაგრძელდება.

გაორმაგება, ბანქოს დამატება, გაჩერება და გაყოფა.

თამაშის დაწყებისას ყველა მოთამაშეს ურიგდება 2, ხოლო დილერს კი 1 გახსნილი ბანქო. თითოეულ მოთამაშეს აქვს უფლება დაიმატოს ბანქო („Hit“), შეჩერდეს მოცემულ ხელზე („Stand“) ან გააორმაგოს ფსონი („Double“). ფსონის გაორმაგება შესაძლებელია მხოლოდ საწყის ორ ბანქოში და აღსანიშნავია, რომ მოთამაშე ავტომატურად მიიღებს მხოლოდ ერთ ბანქოს და დამატების („Hit“) უფლება აღარ მიეცემა. წყვილის ან ორი ერთნაირი ღირებულების მქონე ბანქოს დარიგების შემთხვევაში მოთამაშეს უფლება ეძლევა გაყოფა ხელი („Split“) და დილერი ორივე ქვეხელზე ავტომატურად დაურიგებს მეორე ბანქოს. მოთამაშეს ამ შემთხვევაშიც ჩვეულებრივად შეუძლია დამატება („Hit“), შეჩერება („Stand“), ფსონის გაორმაგება („Double“) ან გაყოფა („Split“, ერთ დარიგებაში შესაძლებელია ხელის 3-ჯერ გაყოფა). საწყისი ხელი თუკი ორი ტუზი გახლავთ, გაყოფის შემთხვევაში მოთამაშეს თითოეული ქვეხელისთვის მხოლოდ ერთი ბანქოს დამატების უფლება მიეცემა.

დარიგების შედეგი.

მოთამაშის ბანქოთა ღირებულებამ თუ გადააჭარბა 21-ს ხელი ითვლება დამარცხებულად და ფსონი აგებს.

მოთამაშეების შემდეგ სიტყვა გადადის დილერზე, რომელიც დაიმატებს ბანქოს, სანამ მისი ხელის ღირებულება გახლავთ 16-ზე ნაკლები ან ტოლი. დილერის ბანქოს ჯამური ღირებულება თუ გაუტოლდა ან გადააჭარბა 17-ს, დილერი შეჩერდება, მიუხედავად იმისა, თუ რა ბანქო აქვს ნებისმიერ მოთამაშეს. ხელში, რომელშიც ტუზს მინიჭებული აქვს 11-ის ღირებულება „Soft“ ხელი ეწოდება, შესაბამისად, დილერი ვალდებულია გაჩერდეს „Soft“ 17ზეც. ბლექჯეკი აღემატება სამი ბანქოსგან ან ხელის გაყოფის შემდეგ მიღებულ 21-ს.

Side Bets

აღნიშნული ბლექჯეკი მოიცავს ოთხ ბონუს თამაშს: Any Pair, 21+3, Hot 3, Bust It. მოთამაშეს მთავარ ფსონთან

ერთად ნებისმიერ დარიგებაში შეუძლია ჩაერთოდ ბონუს თამაშში. ძირითადი ხელის მოგება/წაგება არ მოქმედებს ბონუს თამაშზე.

Any Pair - ნებისმიერი წყვილი, გადახდა ხდება თუ თქვენი პირველი ორი კარტი არის წყვილი.

21+3

მოთამაშის პირველი ორი და დილერის ღია ბანქოსგან უნდა შეაგროვოთ მოგებული კომბინაცია (პოკერის მსგავსი), თითოეული განსხვავებული გადახდით:

- Suited Trips –სამი იდენტური ბანქო (მაგ: Q♥Q♥Q♥)
- Straight Flush – ერთი მასტის მიმდევრობით დალაგებული სამი ბანქო (მაგ: 10♣J♣Q♣)
- Three of a Kind – განსხვავებული მასტის სამი ერთნაირი ბანქო (მაგ: K♠K♦K♣)
- Straight – განსხვავებული მასტის მიმდევრობით დალაგებული სამი ბანქო (მაგ: 4♦5♥6♠)
- Flush – სამი ერთი მასტის ბანქო (მაგ: A♠J♠4♠)

Hot 3

ილბლიანი 3-იანი - გადახდა ხდება თუ თქვენი პირველი ორი კარტი და დილერის ღია კარტი შეადგენს 19-21-ს.

Bust It

გადაჭარბება - გადახდა ხდება თუ დილერი ჩაიწვება, მისი კარტების ჯამური ღირებულება გასცდება 21-ს

ლიმიტები:

Table	Min - Max (ლ)					Max Win
	Bet	Hot 3	21+3	Any Pair	Bust It	
Power Blackjack	5 – 25000	5 - 1250	5 - 1250	5 - 1250	5 - 500	510,500 ლ

Lightning Blackjack

წესები

თქვენ დადებთ დამატებით სავალდებულო 100% ელვის საფასურს ყოველ საწყის ფსონზე. ეს საშუალებას გაძლევთ, მოიგოთ მამრავლი თქვენი შემდეგი ხელისთვის. ელვის საფასური არ ვრცელდება გაყოფასა და გაორმაგებაზე.

მამრავლები

რაუნდის მოგების შემთხვევაში, შემდეგი რაუნდის გადახდა იქნება სუპერ ზომის. ფსონების დახურვის შემდეგ მამრავლები ნაჩვენებია ყოველ ტურში. მამრავლები ვრცელდება თქვენს შემდეგ ხელზე, თუ მოიგეთ „17-ით და ქვემოთ“, 18, 19, 20, 21 ან Blackjack. თითოეული ეს მოგებული ხელი წარმოქმნის შემთხვევით მამრავლს 2x-დან 25x-მდე. თუ მოიგეთ მამრავლი და უნდა დატოვოთ თამაში, შეგიძლიათ კვლავ გამოიყენოთ თქვენი მამრავლი თქვენს მომდევნო რაუნდში 180 დღემდე.

- თუ მოთამაშეს აქვს 5x მამრავლი და მოიგებს 10 GEL-ს ფსონით, ეს ფსონი გამრავლდება 5x-ზე, რის შედეგადაც მოხდება 50 GEL-ს გადახდა. გარდა ამისა, მოთამაშე დაუბრუნდება თავის თავდაპირველ ფსონს. თუ მოთამაშე მოიგებს მამრავლს, მაგრამ არ დადებს ფსონს შემდეგ რაუნდზე და ამის ნაცვლად, თამაშიდან გავა, მას შეუძლია, ნებისმიერ დროს დაბრუნდეს, 180 დღის განმავლობაში, და მამრავლი კვლავ , გამოჩნდება მოთამაშის ფსონის ადგილზე. მამრავლი ფარავს თქვენს ფსონს მხოლოდ ელვის საფასურის ოდენობით, რომლის გადახდაც მოხდა იმ რაუნდში, რომელშიც შექნილია მამრავლი. თუ უფრო დიდ ფსონს დადებთ, Blackjack-ის რეგულარული გადახდა გავრცელდება გადაჭარბებულ თანხაზე. გაყოფის გამოყენებისა და ორივე ხელის მოგებისას, მამრავლის მოგება მოხდება ხელის საუკეთესო ქულით. ყველა გადახდა მამრავლით შედის მამრავლში. მაგალითად, თუ თქვენ | გაქვთ Blackjack და მამრავლი, მაშინ გამოყენებული იქნება მხოლოდ, მამრავლი. ფრეს შემთხვევაში, უკან დაიბრუნებთ თქვენს მთავარ ფსონს, მაგრამ, დაკარგავთ ელვის გადასახადს და მამრავლს. დაზღვევის შემთხვევაში დაკარგავთ ელვის გადასახადს და მამრავლს.

99,56% RTP

Limits : GEL 5 – 12 500

Black Jack: 3:2-25:1

Winning Hand : 1-25:1

Table	Min - Max (ლ)			
	Bet			Max Win
Lightning Blackjack	5-12500			312 500 ლ

პოკერი

თამაში, რომლის მიზანია მოიგო ფსონები, რაც შეიძლება მაღალი პოკერის კომბინაციით, რომელიც 5 კარტით იქმნება. არსებობს პოკერის სხვადასხვა სახეობა, რომლებსაც განსხვავებული წესები აქვს, მაგრამ ყველა სახის პოკერისთვის აუცილებელია კომბინაციები და ფსონები თამაშის მიმდინარეობისას.

მაგიდები:

2 Hand Casino Hold'em

2 Hand Casino Hold'em არის პოპულარული Casino Hold'em პოკერის ერთ-ერთი სახეობა, რომელიც საშუალებას აძლევს "მოთამაშეს" ითამაშოს ერთი ან ორი ხელი.

"მოთამაშის" მიზანია, დაამარცხო დილერი საუკეთესო ხუთი ბანქოს კომბინაციით, რომელიც იქმნება "მოთამაშისთვის" დარიგებული პირველი ორი ბანქოსგან და ხუთი საერთო ბანქოდან. თითოეული "მოთამაშის" ხელი შედარდება დილერის ხელთან დამოუკიდებლად. საუკეთესო პოკერის ხელი იგებს. მოთამაშეთა განუსაზღვრელ რაოდენობას შეუძლია ერთდროულად თამაში 2 Hand Casino Hold'em-ის ერთ მაგიდასთან. თითოეული მოთამაშე, რომელიც თამაშობს იგივე ხელს, იკავებს მაგიდასთან მხოლოდ ერთ ადგილს.

2 Hand Casino Hold'em ითამაშება ერთი სტანდარტული 52 ბანქოს დასტით, რომელიც თითოეული რაუნდის შემდეგ აირევა.

"მოთამაშე" ფსონის დადების პერიოდში უნდა განათავსოს ფსონი ანტე (ante) ფსონის ადგილზე სათითაოდ მისი ორი ხელისთვის. "მოთამაშეს" ასევე შეუძლია დადოს დამატებითი ბონუს ფსონი, რომლის გადახდაც მოხდება იმ შემთხვევაში, თუ ტუზის წყვილი ან უკეთესი კომბინაცია დარიგდება პირველ ხუთ ბანქოში. ბონუს ფსონი ფასდება თითოეული ხელისთვის დამოუკიდებლად პირველი ხუთი ბანქოს შესაბამისად (3 საერთო ბანქო Flop-ზე, პლუს "მოთამაშის" საწყისი ორი ბანქო).

დილერი "მოთამაშეს" ურიგებს ორ გახსნილ ბანქოს და ორ დახურულ ბანქოს - თავისთვის. შემდეგ დილერი არიგებს პირველ სამ საერთო ბანქოს (Flop) მაგიდის შუაში. ეს სამი ბანქო საერთოა "მოთამაშისთვის" და დილერისთვის პოკერის ხელის შესადგენად.

"მოთამაშე" უნდა აირჩიოს "თამაში" ან "Fold". "მოთამაშე" რაუნდის გასაგრძელებლად უნდა აირჩოს "თამაში" Play ფსონის განთავსების გზით, რომელიც შეადგენს ანტე ფსონის ორმაგ ოდენობას. რაუნდის შეწყვეტისთვის "მოთამაშე" უნდა აირჩიოს Fold, რა შემთხვევაშიც ის კარგავს ანტე ფსონს. ბონუს ფსონზე გავლენა არ აქვს "მოთამაშის" "თამაშის"/"Fold"-ის გადაწყვეტილებას.

გადაწყვეტილების მიღების შემდეგ, დილერი დაარიგებს კიდევ ორ საერთო ბანქოს (რომელსაც ეწოდება "Turn" და "River"). დილერი ასევე ამოაბრუნებს "მოთამაშის" ორ საწყის ბანქოს.

გამარჯვებულის გამოსავლენად, შვიდი არსებული ბანქოსგან ხუთის გამოყენებით შედგება საუკეთესო გადახდის ხელი "მოთამაშისთვის" და დილერისთვის და შედარდება.

ბონუს ფსონი:

ბონუს ფსონი (Bonus bet) არის ნებაყოფლობითი ფსონი და მხოლოდ მისი დადება ცალკე შეუძლებელია. ანტე ფსონის განთავსების შემდეგ ბონუს ფსონის ადგილი გააქტიურდება. "მოთამაშე" ბონუს ფსონი უნდა განათავსოს იგივენაირად, როგორც ანტე ფსონის განთავსების შემთხვევაში.

ბონუს ფსონი ფასდება თითოეული ხელისთვის დამოუკიდებლად პირველი ხუთი ბანქოს შესაბამისად (3 საერთო ბანქო Flop-ზე, პლუს "მოთამაშის" საწყისი ორი ბანქო). "მოთამაშე" მოიგებს ბონუს ფსონს, თუ მას ექნება ტუზის წყვილი ან უკეთესი კომბინაცია. გადახდა ხდება ბონუს ცხრილის შესაბამისად.

მომგებიანი ხელი:

ბანქოს შემდგომი თანრიგი მოცემულია მაღლიდან დაბლისკენ: ტუზი (მაღალი ან დაბალი), მეფე, დედოფალი, ვალეტი, 10, 9, 8, 7, 6, 5, 4, 3 და 2.

ტუზი შეიძლება იყოს უმაღლესი A, K, Q, J, 10-იანის სტრეიტში (Straight), ან - ყველაზე დაბალი 5, 4, 3, 2, A-ის სტრეიტში (Straight).

შემდგომი შესაძლო კომბინაციები/ხელი მოცემულია ყველაზე მაღალი გადახდიდან დაბლისკენ:

Royal Flush არის ერთნაირი მასტის Straight Flush ტუზის, მეფის, დედოფლის, ვალეტის და 10-იანის შემადგენლობით. ფრეს შემთხვევაში, “მოთამაშეს” უბრუნდება საწყისი ფსონი და თამაშის შედეგი არის Push.

Straight Flush იგივე მასტის ხუთი ბანქოს თანმიმდევრული კომბინაცია, მაგალითად: გულის ცხრიანი, რვიანი, შვიდიანი, ექვსიანი და ხუთიანი. ორი Straight Flush-ის თანრიგი განისაზღვრება თითოეულში უმაღლესი ბანქოს მიხედვით. ფრეს შემთხვევაში, “მოთამაშეს” უბრუნდება საწყისი ფსონი და თამაშის შედეგი არის Push.

Four of a Kind არის ხელი, რომელიც შედგება ერთი და იგივე თანრიგის ოთხი ბანქოსგან, პლუს ერთი სხვა ბანქო. მაგალითად, ოთხი ტუზი. უფრო მაღალი თანრიგის ოთხეული უგებს შედარებით დაბალი თანრიგის ოთხეულს. თუ ორივე ოთხეული თანაბარი თანრიგისაა, მაშინ მეხუთე ბანქოს (Kicker) თანრიგი გადაწყვეტს მოგებულს. ფრეს შემთხვევაში, “მოთამაშეს” უბრუნდება საწყისი ფსონი და თამაშის შედეგი არის Push.

Full House არის ხელი, რომელიც შედგება სამი ერთნაირი თანრიგის ბანქოსგან და სხვა თანრიგის წყვილისგან, მაგალითად: სამი მეფე და ორი ექვსიანი. ორი Full House-ის შემთხვევაში იგებს უფრო მაღალი თანრიგის სამეული. თუ ორივე Full House-ის სამეულები იგივე თანრიგისაა, შედარდება წყვილის თანრიგები. ფრეს შემთხვევაში, “მოთამაშეს” უბრუნდება საწყისი ფსონი და თამაშის შედეგი არის Push. Flush არის ხელი, რომელიც შედგება ხუთი ერთნაირი მასტის ბანქოსგან, თუმცა არა თანმიმდევრობით. ორი Flush-ის შემთხვევაში იგებს უფრო მაღალი თანრიგის ბანქო Flush-ში. თუ ორივე Flush-ს აქვს თანაბარი თანრიგის უმაღლესი ბანქო, მაშინ შედარდება თანრიგის მეორე ბანქო და ა.შ.

Straight არის ხელი, რომელიც შედგება სულ მცირე ორი განსხვავებული მასტის ხუთი თანმიმდევრული ბანქოსგან, მაგალითად: ორ მასტში წარმოდგენილი ცხრიანი, რვიანი, შვიდიანი, ექვსიანი და ხუთიანი. ორი Straight-ის შემთხვევაში იგებს უფრო მაღალი თანრიგის ბანქო Straight-ში. თუ ორივე Straight-ს აქვს იგივე თანრიგის უმაღლესი ბანქო, მაშინ თამაშის შედეგია ფრე.

Three of a Kind არის ხელი, რომელიც შედგება ერთი თანრიგის სამი ბანქოსგან, პლუს ორი ბანქოსგან, რომლებიც არ არის ამ თანრიგის ან იგივე თანრიგის. ორი Three of a Kind-ის შემთხვევაში იგებს უფრო მაღალი თანრიგის სამეული. თუ ორივე Three of a Kind-ს აქვს იგივე თანრიგის უმაღლესი სამეული, შედარდება დარჩენილი დარჩენილი ორი ბანქო (Kickers).

Two Pairs არის ხელი, რომელიც შედგება ერთი თანრიგის ორი ბანქოსგან, პლუს ერთი სხვა თანრიგის ორი ბანქოსგან (ანუ რომელთაც აქვთ იგივე თანრიგი, თუმცა მათი თანრიგი განსხვავდება წინა ორი ბანქოს თანრიგისგან), პლუს ერთი სხვა ბანქოსგან, რომელსაც აქვს წინა ორი წყვილისგან განსხვავებული თანრიგი. ორი Two Pairs-ის შემთხვევაში იგებს უფრო მაღალი თანრიგის წყვილი. თუ ორივე Two Pairs-ს აქვს იგივე თანრიგის უმაღლესი წყვილი, მაშინ დარდება დარჩენილი მეორე წყვილი. თუ ორივე Two Pairs-ს მეორე წყვილიც იგივე თანრიგის აქვს, შედარდება ბოლო ბანქოს (Kickers) თანრიგი.

Pair არის ხელი, რომელიც შედგება ერთი თანრიგის ორი ბანქოსგან, პლუს განსხვავებული თანრიგის სამი ბანქოსგან, რომელთა თანრიგები ასევე არის განსხვავებული. მაღალი თანრიგის წყვილი ამარცხებს დაბალი თანრიგისას. თუ ორ ხელს იგივე თანრიგის წყვილი აქვს, მაშინ შედარდება დარჩენილი სამი ბანქო სათითაოდ უმაღლესი თანრიგის მიხედვით.

High Card არის ხელი, რომელიც შედგება ზემოთ აღნიშნული ხელებისგან განსხვავებული ხუთი ბანქოსგან. ორივე მაღალი ბანქოს შემთხვევაში დარდება უმაღლესი თანრიგის ბანქოები თანმიმდევრობით.

თამაშის შედეგები და გადახდები:

თამაში შედეგი განისაზღვრება “მოთამაშის” და დილერის ხუთი ბანქოსგან შემდგარი საუკეთესო ხელის შედარებით (რომელიც იქმნება “მოთამაშის”/დილერის ორი საწყისი ბანქოსგან და ხუთი საერთო ბანქოსგან).

დილერს უნდა ჰქონდეს მინიმუმ ოთხიანის წყვილი ან მაღალი კვალიფიკაციის გასავლელად.

თამაშის შედეგის სწრაფად შესამოწმებლად - იგებს, აგებს ან ფრედ ამთავრებს “მოთამაშე”, მოცემულია ქვემოთ ცხრილის სახით:

2 Hand Casino Holdem		
Bet	Payout	Limit
Ante Bets		2,5 - 2500
Royal Flush	100:01:00	
Straight Flush	20:01	
Four of a Kind	10:01	
Full House	3:01	
Flush	2:01	
Straight	1:01	
Three of a Kind	1:01	
Two Pairs	1:01	
One Pair or less	1:01	
Bonus Bets		2,5 - 2500
Royal Flush	100:01:00	
Straight Flush	50:01:00	
Four of a Kind	40:01:00	
Full House	30:01:00	
Flush	20:01	
Straight	7:01	
Three of a Kind	7:01	
Two Pairs	7:01	
Pair of Aces	7:01	
Max Win:		505,000 ლ

ხარვეზის შემთხვევაში უქმდება ყველა გადახდა და თამაში.

ფსონის ლიმიტების პანელის სათაური აჩვენებს მაგიდაზე მინიმალურ და მაქსიმალურ დასაშვებ ლიმიტებს.

Caribbean Stud Poker

Caribbean Stud Poker არის პოპულარული Texas Hold'em პოკერის ნაირსახეობა. Caribbean Stud Poker განსხვავდება Texas Hold'em პოკერისგან იმ თვალსაზრისით, რომ მიმხმარებელი ეთამაშება სამორინეს და არა სხვა მომხმარებელს.

Caribbean Stud Poker-ის მიზანია დაძლიო დილერის კარტს საუკეთესო შესაძლო ხუთ ბანქოიანი კომბინაციით. მოთამაშეების რაოდენობა Caribbean Stud Poker-ში შეზღუდული არ არის. თუმცა ერთ მოთამაშეს, მაგიდასთან მხოლოდ ერთი ადგილის დაკავება შეუძლია.

Caribbean Stud Poker თამაშდება ერთი სტანდარტული ბანქოს შეკვრით - 52 ბანქო (ჯოკრების გარეშე). ბანქოს დასტა ირევა ყველა დარიგების შემდეგ.

თამაშის რაუნდის დასაწყებად, მომხმარებელმა უნდა განათვსოს პირველადი ფსონი Ante-ზე, და ბონუს 5+1 BONUS-ს განთავსება მომხმარებელს შეუძლია სურვილისამებრ. დილერი დაარიგებს ხუთ ბანქოს სახით ზემოთ თქვენთვის, ხოლო ერთ ბანქოს სახით ზემოთ და ოთხ ბანქოს სახით ქვემოთ თავისთვის.

ბანქოს დარიგების შემდეგ მომხმარებელს ეძლევა ორი მოქმედების არჩევის საშუალება, დაყაროს ბანქო (Fold), ან გააგრძელოს თამაში (Call).

(Fold)-ის არჩევის შემთხვევაში მომხმარებელი აგებს (Ante)-ზე განთავსებულ ფსონს, ხოლო (Call)-ის არჩევის შემთხვევაში მომხმარებელი აგრძელებს თამაშს და მის მიერ განთავსებული პირველადი ფსონი (Ante) ორმაგდება.

ბონუს ფსონი (ასეთის არსებობის შემთხვევაში) რჩება აქტიური რაუნდის ბოლომდე იმის მიუხედავად თუ რა გადაწყვეტილებას მიიღებს მომხმარებელი (Fold თუ Call-ს).

გადაწყვეტილების მიღების შემდეგ, დილერი ხსნის თავის ოთხ დახურულ ბანქოს.

გამარჯვებულის გამოსავლენად, ხდება დილერის ხუთკარტიანი კომბინაციის და მომხმარებლის ხუთკარტიანი კომბინაციის შედარება.

ბონუს ფსონები:

5+1 BONUS-ი არის არჩევითი გვერდითა ფსონი. თქვენ მოიგებთ 5+1 BONUS-ს თუ თქვენი ხუთი ბანქო პლუს დილერის პირველი (სახით მაღლა) ბანქო ქმნის ხუთ კარტიან პოკერის კომბინაციას, მინიმუმ სამი ერთნაირ ან უკეთეს კომბინაციას.

ყველა ფსონის დასადებათ განკუთვნილია დრო, რომლის გასვლის შემდეგ შეწყდება ფსონების მიღება.

მომგებიანი კომბინაციები:

ინდივიდუალური კარტის შეფასება ხდება დადამავალი თანმიმდევრობით: ტუზი (მაღალი ან დაბალი), მეფე, დედოფალი, ვალეტი, 10, 9, 8, 7, 6, 5, 4, 3 და 2.

ტუზი შეიძლება გამოყენებული იქნეს როგორც მაღალი მნიშვნელობის კარტად სტრეიტში A, K, Q, J, 10-ებთან ისე დაბალი მნიშვნელობის კარტად სტრეიტში 5, 4, 3, 2, A.-ებთან

შესაძლო ბანქოები ყველაზე მაღალი გადახდიდან ყველაზე დაბალისკენ:

Royal Flush: ტუზის, მეფის, დედოფალის, ვალეტის და 10 შემადგენლობით, ყველა ერთნაირი მასტის.

Straight Flush: ბანქო, რომელიც შედგება ხუთი თანმიმდევრული მიყოლების კარტისგან, ყველა ერთნაირი მასტის, მაგალითად: ცხრა, რვა, შვიდი, ექვსი და ხუთი, ყველა გულები.

Four of a Kind: ეს არის ბანქო, რომელიც შედგება ოთხი ერთნაირი რანგის და ერთი სხვა კარტისგან. მაგალითად, ოთხი ტუზი შეადგენს ოთხი ერთნაირი. პირი ყველაზე მაღალი რანგის კარტით დაამარცხებს უფრო დაბალი რანგის კარტის მქონე პირს.

Full House: ეს არის ბანქო, რომელიც შედგება ერთი რანგის სამი შესაფერისი კარტისგან და სხვა რანგის ორი შესაფერისი კარტისგან, მაგ. სამი მეფე და ორი ექვსიანი. ორი სავსე ჰაუზის პირობებში, იმარჯვებს ერთი უფრო მაღალი რანგის სამი კარტით.

Flush: არის ბანქო, სადაც ყველა ხუთი კარტი, არის ერთი და იმავე მასტის, მაგრამ არა მიყოლებით, მაგალითად, ხუთი კარტი, რომელიც ყველა ჯვარია. ორი flush-ის შედარება ხდება თუ ისინი არიან მაღალი ბანქოს კარტი; ყველაზე მაღალი რანგის კარტის შედარება ხდება მეორესთან გამარჯვებულის გამოვლენის მიზნით. თუ ორივე ხელს ერთნაირად მაღალი კარტი აქვს, ასეთ შემთხვევაში, მეორე შედარებით მაღალი რანგის კარტის შედარება ხდება, და ასე შემდეგ, სანამ არ მოიძებნება განსხვავება.

Straight: არის ბანქო, რომელიც შედგება ხუთი თანმიმდევრული რანგის კარტისგან სულ ცოტა ორი სხვადასხვა მასტის, მაგ., ცხრა, რვა, შვიდი, ექვსი და ხუთი ორი ან მეტი მასტის. ორი straight-ის რანგის განსაზღვრა ხდება თითოეულიდან ყველაზე მაღალი კარტის შედარებით. ორი straight ერთნაირად მაღალი კარტით წარმოადგენს ერთნაირ მნიშვნელობას, მასტების გამოყენება არ ხდება მათ გასაყოფად.

Three of a Kind: არის ბანქო, რომელიც შედგება სამი ერთნაირი რანგის კარტისგან, პლუს ორი კარტისგან, რომლებიც არ არიან ამ რანგის ან იგივეა, რაც სხვა დანარჩენი. მაგალითად, მოთამაშეს აქვს სამი მეფე ხელში, ესე იგი Three of a Kind. უფრო მათალი მნიშვნელობის Three of a Kind ამარცხებს უფრო დაბალი მნიშვნელობის Three of a Kind. თუ ორი ხელი შედგება Three of a Kind, სადაც მოცემულია ერთნაირი მნიშვნელობა, Kickers შედარება ხდება tie-ის გასატეხად.

Two Pairs: არის ბანქო, რომელიც შეიცავს ორ იგივე რანგის კარტს, პლიუს ასევე ორ სხვა რანგის კარტს (რომლებიც ერთმანეთთან წყვილდება, მაგრამ არა პირველ წყვილთან), პლუს ნებისმიერი სხვა რანგის კარტი. მაგალითად, როცა ხელში გაქვთ ორი ტუზი და ორი მეფე. ორი ბანქოს შესადარებლად, სადაც ორივე შედგება Two Pairs, უფრო მაღალი რანგის წყვილი თითოეული ხელიდან დარდება ერთმანეთს, და უფრო მაღალი რანგის წყვილი იმარჯვებს. თუ ორივე ბანქო ერთნაირი რანგის წყვილს შეიცავს, მაშინ მეორე წყვილის შედარება ხდება ერთმანეთთან. თუ ორივე წყვილის ორივე წყვილი ერთნაირია, Kicker განსაზღვრავს გამარჯვებულს.

One Pair or less: არის ბანქო, რომელის შედგება ორი ერთნაირი რანგის კარტისგან (ე.ი. ორი მეფისგან), პლუს სამი კარტისგან, რომელთაგან არცერთი არ არის ამ რანგის ან ერთმანეთის მსგავსი.. Pair არის ყველაზე დაბალი ბანქო, რისთვისაც ხდება გადახდის მიღება. შედარებით მაღალი რანგის წყვილი ამარცხებს შედარებით დაბალი

რანგის წყვილს. თუ ორი ბანქო ერთნაირი წყვილისგან შედგება, Kickers შედარება ხდება დაღმავალი თანმიმდევრობით გამარჯვებულის გამოსავლენად.

High Card: არის პოკერის კომბინაცია, რომელიც შედგება ნებისმიერი ხუთი ისეთი კარტისგან, რომელიც არ აკმაყოფილებს ზემოთხსენებულ მოთხოვნებს. არსებითად, ბანქო არ დგება და მხოლოდ ნებისმიერი მნიშვნელობის რამ მოთამაშის ხელში არის მისი ყველაზე მაღალი კარტი.

თამაშის შედეგები:

კვალიფიკაციის მისაღებად დილერს თავის ხუთკარტიან კომბინაციაში უნდა ყავდეს მინიმუმ ტუზი და მეფე ან სხვა რამე უკეთესი კომბინაცია. იმ შემთხვევაში თუ დილერი ვერ გაივლის კვალიფიკაციას, მომხმარებელი იგებთ Ante-ზე განთავსებული ფსონის ტოლ თანხას ხოლო Call-ზე განთავსებული თანხა უბრუნდება უკან.

თუ დილერმა გაიარა კვალიფიკაცია და მისი კომბინაცია სჯობნის მამხმარებლის კომბინაციას, მომხმარებელი აგებს Ante-ზე და Call-ზე განთავსებულ ფსონებს.

თუ დილერმა გაიარა კვალიფიკაცია და მომხმარებლის კომბინაცია ჯაბნის დილერის კომბინაციას, მომხმარებელი იგებს Ante-ზე და Call-ზე განთავსებულ ფსონებს. ფსონის გადახდა ხდება გადახდების ცხრილის მიხედვით.

თუ მომხმარებლის და დილერს კომბინაცია არის ტოლი, მომხმარებელს უბრუნდება ორივე (Ante-ზე და Call-ზე) განთავსებული ფსონი.

ლიმიტები და გადახდები:

Caribbean Stud Poker		
Bet	Payout	Limit
Ante Bets		5 - 5 000
Royal Flush	100:01:00	
Straight Flush	50:01:00	
Four of a Kind	25:01:00	
Full House	10:01	
Flush	7:01	
Straight	5:01	
Three of a Kind	3:01	
Two Pairs	2:01	
One Pair or less	1:01	
Bonus Bets		5 - 250
Royal Flush	1000:01:00	
Straight Flush	200:01:00	
Four of a Kind	100:01:00	
Full House	20:01	
Flush	15:01	
Straight	10:01	
Three of a Kind	7:01	
Max Win:		755,250 ლ

Casino Hold'em

კაზინო ჰოლდემი პოპულარული ტეხასური ჰოლდემ პოკერის სახეობაა. კაზინო ჰოლდემი ტეხასური ჰოლდემისგან იმით განსხვავდება, რომ თქვენ ეთამაშებით კაზინოს და არა სხვა მოთამაშეებს.

კაზინო ჰოლდემის სათამაშო მაგიდასთან ერთდროულად შეუზღუდავი რაოდენობის მოთამაშეებს შეუძლიათ

ითამაშონ. ერთ მოთამაშეს მაგიდასთან მხოლოდ ერთი ადგილის დაკავება შეუძლია.

კაზინო ჰოლდემის თამაშის მიზანია მოუგოთ დილერის ხელს ხუთი საუკეთესო ბანქოს კომბინაციით, ხელის ორი დამაგიდის ხუთი ბანქოს მეშვეობით. რეგულარულ ხელთან ერთად, თქვენ ასევე შეგიძლიათ განათავსოთ ბონუს ფსონი და მოიგოთ, თუ პირველ ხუთ კარტში (ხელის ორ და მაგიდის პირველ სამ კარტში) ორი ტუზს ან უფრო მაღალ კომბინაციას ააწყობთ.

თამაშის შედეგი. დილერმა მინიმუმ ოთხიანების წყვილი უნდა ააწყოს, იმისათვის რომ დილერის თამაში შედგეს.

თუ დილერის თამაში არ შედგა (დილერმა ოთხიანების წყვილზე დაბალი კომბინაცია ააწყო) და თქვენ უფრო მაღალი კომბინაცია შეაგროვეთ, Ante ფსონის გადახდა მოხდება თამაშის გადახდების ცხრილის მიხედვით, მაგრამ ამ შემთხვევაში, Call ფსონის თანხა უკან დაგიბრუნდებათ.

თუ დილერის თამაში შედგა (დილერმა ოთხიანების წყვილზე მაღალი კომბინაცია ააწყო), მაგრამ თქვენ უფრო მაღალი კომბინაცია შეაგროვეთ, Ante ფსონის გადახდა მოხდება თამაშის გადახდების ცხრილის მიხედვით, Call ფსონის გადახდა მოხდება 1:1 ფორმულით. თუ დილერის თამაში შედგა (დილერმა ოთხიანების წყვილზე მაღალი კომბინაცია ააწყო), მაგრამ თქვენ უფრო დაბალი კომბინაცია შეაგროვეთ, თქვენ წააგებთ ფსონს Ante და Call ფსონებს. Push-ის შემთხვევაში (როდესაც თქვენც და დილერსაც თანაბარი კარტი გყავთ), დარიგებას არ იგებს და არ აგებს არავინ. თქვენ დაგიბრუნდებათ Ante და Call ფსონები.

თუ თქვენც და დილერსაც მსგავსი ტიპის კომბინაცია გყავთ, იგებს ის კომბინაცია, რომელიც უფრო მაღალ ბანქოს შეიცავს (მაგალითად სამი მეფე უგებს სამ დამას; Q, J, 10, 9, 8 ფლეში უგებს 10, 9, 8, 7, 6 ფლეშს).

როდესაც თქვენი და დილერის ბანქოს კომბინაცია თანაბარია, დარიგების გამარჯვებულს კომბინაციის შემდეგი უმაღლესი კარტი (Kicker) ავლენს.

ხარვეზის შემთხვევაში უქმდება ყველა მოგება და თამაშის მიმდინარე რაუნდები. გადახდა. თამაშის ლიმიტების სანახავად, გადაატარეთ მაუსის კურსორი ლიმიტების მაჩვენებელ ნიშანს ეკრანზე. თქვენ დაინახავთ Ante და Bonus ფსონების გადახდების ცხრილს.

Call ფსონზე გადახდის კოეფიციენტი 1:1.

გაითვალისწინეთ, რომ ბონუს ფსონის მოსაგებად აუცილებელია Call ფსონი გააკეთოთ თუ თქვენ FOLD გააკეთებთ, ბონუს ფსონი ნებისმიერ შემთხვევაში წაგებულად ჩაგეთვლება. გამეორება & გაორმაგება. თამაშის ბოლო რაუნდში განთავსებული ფსონის გამეორება შეგიძლიათ ღილაკ “გამეორებაზე” დაჭერით. ღილაკი “გამეორება”-ზე გაჭერის შემდეგ, აქტიურდება ღილაკი “გაორმაგება”, რომელიც სამუალებას გაძლევთ წინა თამაშში დადებული ფსონი, თუ რა თქმა უნდა ბალანსზე საკმარისი თანხა გააჩნიათ. ფსონის გასაორმაგებლად უნა დააჭიროთ ღილაკს “გაორმაგება”. ღილაკები გამეორება & გაორმაგება მოქმედებს Ante და Bonus ფსონების შემთხვევაში, თუ ეს ფსონები განთავსებულია თამაშის წინა რაუნდის დროს.

თამაშის წესები:

კაზინო ჰოლდემის თამაში ხდება ერთი 52 ბანქოსგან შემდგარი დასტით (თამაშში ჯოკრები არ მონაწილეობს). ერთი დასტა კარტი მხოლოდ ერთ თამაშში მონაწილეობს. თამაშის ყოველი რაუნდის შემდეგ კარტი იჩეხება. თამაშში მონაწილეობის მისაღებად თქვენ უნდა განათავსოთ Ante (საწყისი ფსონი). ასევე დამატებით თქვენ შეგიძლიათ განათავსოთ Bonus ფსონი. დილერი თქვენ გირიგებთ ორ ბანქოს გახსნილად და თავისთვის ორ ბანქოს დახურულად. მაგიდაზე რიგდება სამი საერთო კარტი გახსნილად. მაგიდის სამი გახსნილი გამოიყენება როგორც თქვენს მიერ ასევე დილერი მიერ კომბინაციის შესადგენად.

საწყისი ბანქოს დარიგების შემდეგ, თქვენ შეგიძლიათ კომბინაციის სახელწოდება წაიკითხოთ ეკრანზე. ამის შემდეგ თქვენ უნდა შეაფასოთ თქვენი მოგების შანსები და გადაწყვიტოთ Call ფსონის გაკეთება და თამაშში დარჩენა ან Fold ფსონის გაკეთება და ყველა თქვენს მიერ გაკეთებული ფსონის წაგება.

თუ თქვენ გაქვთ მოგებული Bonus ფსონი, თქვენ მიიღებთ შეტყობინებას “ Bonus მოგების მისაღებად უნდა გააკეთოთ CALL!” შეტყობინება გამოჩნდება CALL / FOLD ფანჯრის ქვეშ. Bonus ფსონზე განკუთვნილი მოგების მისაღებად, თქვენ უნდა გააკეთოთ CALL.

ღილაკ CALL არჩევის შემთხვევაში თქვენ აგრძლებთ თამაშს და აკეთებთ CALL ფსონს, რომელიც Ante ფსონზე ორჯერ მეტია. Call ფსონი ავტომატურად დაიდება სათამაშო მაგიდაზე. ღილაკ FOLD არჩევის შემთხვევაში თქვენ აგებთ თქვენს მიერ განთავსებულ ყველა (ante და onus ფსონს) ფსონს. FOLD არჩევის შემთხვევაში თქვენ უყურებთ თამაშს, მაგრამ ამ დარიგებაში უკვე აღარ მონაწილეობთ. თქვენ უნდა დაელოდოთ შემდეგ თამაშს და

განათავსოთ თქვენი ფსონები.

თუ გადაწყვეტილების მიღებისთვის განკუთვნილი დრო ამოიწურა და თქვენ არ გააკეთეთ არც CALL და არც FOLD, თქვენი ხელი ავტომატურად წააგებს ყველა ფსონს. შუქნიშნის ინდიკატორზე გაჩნდება შეტყობინება AUTO FOLDED.

როდესაც გადაწყვეტილების მიღებისთვის განკუთვნილი დრო ამოიწურება, დილერი დაარიგებს კიდეც ორ საერთო ბანქოს ("Turn" და "River") და გახსნის თავის ხელის ორ დახურულ ბანქოს.

გამარჯვებულის ვინაობის დასადგენად, თქვენი და დილერის ხელის ორი და მაგიდის ხუთი ბანქოს მეშვეობით შედგენილი საუკეთესო კომბინაციები შედარდება ერთმანეთს.

მოგებულ კომბინაციები ბანქოს ღირებულება სიძლიერის მიხედვით (თანმიმდევრობა იწყება ყველაზე მაღალი ბანქოთი და ყველაზე დაბალი ბანქოთი მთავდება): ტუზი (უმაღლესი ან ყველაზე დაბალი), მეფე, ქალი, ვალეტი, 10, 9, 8, 7, 6, 5, 4, 3, 2.

ტუზი ყველაზე მაღალი კარტია კომბინაცია მაღალი სტრიტის შემთხვევაში: A, K, Q, J, 10 და ყველაზე დაბალი კარტია დაბალი სტრიტის შემთხვევაში: 5, 4, 3, 2, A.

ბანქოს კომბინაციები სიძლიერის მიხედვით (თანმიმდევრობა იწყება ყველაზე მაღალი კომბინაციით და ყველაზე დაბალი კომბინაციით მთავდება):

როიალ ფლეში - ერთი ფერის უმაღლესი ბანქოს თანმიმდევრობა: ერთი ფერის ტუზი, მეფე, ქალი, ვალეტი, 10.

სტრიტ ფლეში - ერთი ფერის არაუმაღლესი ბანქოს თანმიმდევრობა: ერთი ფერის მეფე, ქალი, ვალეტი, 10, 9.

კარე არის ოთხი თანაბარი რანგის ბანქოს და ერთი სხვა ნებისმიერი რანგის ბანქოსგან შემდგარი კომბინაცია.

მაგალითად: ტუზი ყვავი, ტუზი ჯვარი, ტუზი გული, ტუზი აგური, 9 ჯვარი. 4 ტუზისგან შემდგარი კარე უფრო მაღალია ვიდრე 4 ვალეტისგან შემდგარი კარე.

ფულჰაუსი შედგება 3 თანაბარი ღირებულების ბანქოსა და 2 სხვა თანაბარი ღირებულების ბანქოსგან. მაგალითად 3 მეფე და ორი ექვსიანი. ორ ჰულჰაუსს შორის უფრო მაღალია ის, რომლის შემადგენელი 3 კარტიც უფრო მაღალია.

ფლეში არის ხუთი არათანმიმდევრული, ერთიდაიგივე ფერის ბანქოსგან შემდგარი კომბინაცია. მაგალითად ხუთი სხვადასხვა ჯვარი. ორ ფლეშს შორის უფრო მაღალია ის, რომლის უმაღლესი კარტი უფრო მაღალია. თუ ორივე მოთამაშის უმაღლესი კარტი თანაბარია, მაშინ მეორე და ასე შემდეგ უმაღლესი კარტების შედარება ხდება.

სტრიტი არის ხუთი არა ერთი ფერის თანმიმდევრული ბანქოსგან შემდგარი კომბინაცია. 9 ჯვარი, 8 ჯვარი, 7 გული, 6 გული, 5 აგური. ორ სტრიტს შორის უფრო მაღალია ის, რომლის უმაღლესი კარტი უფრო მაღალია. თუ ორივე მოთამაშის უმაღლესი კარტი თანაბარია, მაშინ მეორე და ასე შემდეგ უმაღლესი კარტების შედარება ხდება.

სეტი/სამეული შედგება 3 თანაბარი ღირებულების ბანქოსა და 2 სხვადასხვა ღირებულების ბანქოსგან. კომბინაცია მინიმუმ 3 სხვადასხვა ფერის ბანქოს უნდა შეიცავდეს.

ორ სეტს შორის უფრო მაღალია ის, რომლის შემადგენელი მე-4 ან 5-ე კარტი უფრო მაღალია.

ორი წყვილი შეიცავს ორი ერთნაირი ღირებულების ბანქოს + 2 ორი ერთნაირი ღირებულების კარტი. ორი წყვილი შედგება 2 თანაბარი ღირებულების ბანქოსა და 2 სხვა თანაბარი ღირებულების ბანქოსგან (რომელიც არ ემთხვევა პირველი 2 თანაბარი ღირებულების ბანქოს), პლიუს ნებისმიერი მეხუთე კარტი, რომელიც არ ემთხვევა დანარჩენი 4 ბანქოს რანგს. მაგალითად ორი ტუზი და ორი ცხრიანი არის ორი წყვილის კომბინაცია.

ორ 2 წყვილის კომბინაციას შორის უფრო მაღალია ის კომბინაცია, რომელიც უმაღლესი წყვილიც უფრო მაღალია. თუ ორივე კომბინაციის უმაღლესი წყვილი თანაბარია, მაშინ ხდება მეორე წყვილის შედარება. თუ ორივე მოთამაშის ორივე წყვილი თანაბარია, გამარჯვებული გამოვლინდება Kicker-ის მეშვეობით.

წყვილი შედგება 2 თანაბარი ღირებულების ბანქოსა (მაგალითად 2 მეფე) და სამი ბანქოსგან, რომელთა რანგიც არ ემთხვევა არც წყვილის და არც ერთმანეთის რანგს. წყვილი არის ყველაზე დაბალი რანგის კომბინაცია, რომელზეც ხდება მოგების გადახდა. წყვილის კომბინაციებს შორის გამარჯვებულია უფრო მაღალი ბანქოსგან შემდგარი წყვილი. თუ ორივე კომბინაციის წყვილი თანაბარია, გამარჯვებულის გამოვლენა ხდება Kicker-ის ბანქოს თანმიმდევრობითი შედარებით.

მაღალი კარტი შედგება ნებისმიერი ხუთი ბანქოსგან, რომლებიც არ ადგენენ არცერთ ზემოთაღნიშნულ კომბინაციას. როდესაც არცერთი კომბინაცია არ დგება, უფრო მაღალ კომბინაციად ითვლება ის ხელი, რომელიც

უფრო მაღალ ბანქოს შეიცავს.

ლიმიტები და გადახდები:

Casino Hold'em		
Bet	Payout	Limit
Ante Bets		2,5 - 2500
Royal Flush	100:01:00	
Straight Flush	20:01	
Four of a Kind	10:01	
Full House	3:01	
Flush	2:01	
Straight or less	1:01	
Bonus Bets		2,5 - 2500
Royal Flush	100:01:00	
Straight Flush	50:01:00	
Four of a Kind	40:01:00	
Full House	30:01:00	
Flush	20:01	
Pair of Aces to Straight	7:01	
Max Win:		505,000 ლ

Side Bet City

Side Bet City არის პოკერის თამაში, სადაც “მოთამაშეს” შეუძლია დადოს ფსონი 3 Card Hand-ზე, 5 Card Hand-ზე ან 7 Card Hand-ზე ან თუ ის ფიქრობს, რომ ამ ხელიდან ვერცერთი ვერ მოიგებს, მაშინ All Lose-ზე. თამაშის მიზანია “მოთამაშემ” გამოიცილოს საუკეთესო შესაძლო ხელი.

“მოთამაშეთა” განუსაზღვრელ რაოდენობას შეუძლია ერთდროულად თამაში Side Bet City-ის მაგიდასთან.

“თამაშისათვის” გამოიყენება ბანქოს სტანდარტული დასტა, რომელიც მოიცავს 52-ბანქოს. მხოლოდ ერთი თამაში ითამაშება ერთი ბანქოს ერთი დასტით და ბანქოს არევა ხდება თამაშის ყოველი რაუნდის შემდეგ.

თამაშის დასაწყებად “მოთამაშემ” უნდა დადოს ფსონი ნებისმიერ ფსონის დასადებ ადგილზე: “3 Card Hand”, “5 Card Hand”, “7 Card Hand”, “All Lose”.

დილერი ჯამში დაარიგებს 7 ბანქოს. პირველი 3 ბანქო განსაზღვრავს 3 ბანქოს ხელის შედეგს, პირველი 5 ბანქო განსაზღვრავს 5 ბანქოს ხელის შედეგს და 7 ბანქოს ხელის განსაზღვრა ხდება დარიგებული 7 ბანქოს საფუძველზე, რომელშიც მხედველობაში მიიღება 7-დან 5 საუკეთესო ბანქო. თუ რომელიმე შემოთხსენებულ ხელზე დადო “მოთამაშემ” ფსონი და ამ ხელმა მოიგო, მოგების მაუწყებელი შეტყობინება მის მიერ მოგებულ რაოდენობასთან ერთად გამოჩნდება. თუ “მოთამაშემ” დადო ფსონი All Lose ოფციაზე და არცერთმა 3 Card, 5 Card და 7 Card Hand არ მოიგო, “მოთამაშემ” იგებს All Lose ფსონს, მაშინაც კი თუ მას ამავედროულად არ ჰქონდა განთავსებული ფსონი 3 ბანქოს ხელზე, 5 ბანქოს ხელზე თუ 7 ბანქოს ხელზე.

3 Card Hand - დილერი არიგებს პირველ სამ ბანქოს და ხსნის 3 Card Hand-ს: თუ “მოთამაშემ” დადო ფსონი 3 Card Hand-ზე და მოიგო, მოგების მაუწყებელი შეტყობინება გამოჩნდება.

5 Card Hand - დილერი არიგებს შემდეგ ორ ბანქოს და ხსნის 5 Card Hand-ს: თუ “მოთამაშემ” დადო ფსონი 5 Card Hand-ზე და მან მოიგო, მოგების მაუწყებელი შეტყობინება გამოჩნდება.

7 Card Hand - დილერი არიგებს ბოლო ორ ბანქოს და ხსნის 7 Card Hand-ს: თუ “მოთამაშემ” დადო ფსონი 7 Card Hand-ზე და მან მოიგო, მოგების მაუწყებელი შეტყობინება გამოჩნდება.

All Lose - თუ “მოთამაშემ” დადო ფსონი All Lose ფსონის ადგილზე და არცერთმა 3 Card, 5 Card და 7 Card Hand-მა

არ მოიგო, “მოთამაშე” იგებს All Lose ფსონს, მაშინაც კი თუ მას არ ჰქონდა განთავსებული ფსონი 3 Card Hand, 5 Card Hand ან 7 Card Hand-ის ფსონის ადგილზე.

მომგებიანი კომბინაციები:

ინდივიდუალური ბანქოს შეფასება ხდება დადგენილი თანმიმდევრობით: ტუზი (მაღალი ან დაბალი), მეფე, დედოფალი, ვალეტი, 10, 9, 8, 7, 6, 5, 4, 3 და 2.

ტუზი შეიძლება გამოყენებული იქნეს როგორც მაღალი მნიშვნელობის ბანქოდ სტრეიტში - A, K, Q, J, 10, ისე დაბალი მნიშვნელობის ბანქოდ სტრეიტში - 5, 4, 3, 2, A.

შესაძლო ხელი ყველაზე მაღალი გადახდიდან ყველაზე დაბლისკენ:

3 Card Hand-ის მომგებიანი ხელი:

როიალ ფლეში არის ერთი მასტის ტუზი, მეფე და დედოფალი.

სტრიტ ფლეში არის ხელი, რომელიც შედგება სამი ბანქოსგან თანმიმდევრობით და ყველა მათგანი არის ერთი მასტის, მაგალითად: მეფე, დედოფალი, ვალეტი, ყველა აგურის მასტის.

სამი ერთნაირი არის ხელი, რომელიც შედგება სამი ერთნაირი რანგის ბანქოსგან. მაგალითად, მოთამაშეს აქვს სამი მეფე ხელში, ე.ი. სამი ერთნაირი.

სტრეიტი არის ხელი, რომელიც შედგება სამი თანმიმდევრული რანგის ბანქოსგან, რომელთაგან ორი მაინც სხვა მასტის შეიძლება იყოს, მაგალითად: ცხრა, რვა, შვიდი, რომელთაგან ორი ერთნაირი მასტის არის.

ფლეში არის ხელი, სადაც ყველა სამი ბანქო არის ერთნაირი მასტის, მაგრამ არა თანმიმდევრული მნიშვნელობით, მაგ. სამი ბანქო, რომელთაგან ყველა ჯვარია.

ნებისმიერი წყვილი არის ხელი, რომელიც შედგება ორი ერთნაირი რანგის ბანქოსგან (მაგ. ორი მეფე), პლუს ერთი ბანქო, რომელიც არ არის ამ რანგის.

5 Card Hand-ის და 7 Card Hand-ის მომგებიანი ხელი:

როიალ ფლეში არის სტრიტ ფლეში ტუზის, მეფის, დედოფალის, ვალეტის და 10 ყველა ერთნაირი მასტის შემადგენლობით.

სტრიტ ფლეში ხელი, რომელიც შედგება ხუთი თანმიმდევრული მიყოლების ბანქოსგან, ყველა ერთნაირი მასტის, მაგალითად: ცხრა, რვა, შვიდი, ექვსი და ხუთი, ყველა გულები.

ოთხი ერთნაირი არის ხელი, რომელიც შედგება ოთხი ერთნაირი რანგის და ერთი ნებისმიერი სხვა კარტ(ებ)ისგან. მაგალითად, ოთხი ტუზი შეადგენს ოთხი ერთნაირი.

ფულ ჰაუსი ეს არის ხელი, რომელიც შედგება ერთი რანგის სამი შესაფერისი ბანქოსგან და სხვა რანგის ორი შესაფერისი ბანქოსგან, მაგ. სამი მეფე და ორი ექვსიანი.

ფლეში არის ხელი, სადაც ყველა ხუთი ბანქო, არის ერთი და იმავე მასტის, მაგრამ არა მიყოლებით, მაგალითად, ხუთი ბანქო, რომელიც ყველა ჯვარია.

სტრიტი არის ხელი, რომელიც შედგება ხუთი თანმიმდევრული რანგის ბანქოსგან სულ ცოტა ორი სხვადასხვა მასტის, მაგ., ცხრა, რვა, შვიდი, ექვსი და ხუთი ორი ან მეტი მასტის.

სამი ერთნაირი არის ხელი, რომელიც შედგება სამი ერთნაირი რანგის ბანქოსგან. მაგალითად, “მოთამაშეს” აქვს სამი მეფე ხელში, ესე იგი სამი ერთნაირი.

ორი წყვილი (მხოლოდ 5 Card Hand-ში) არის ხელი, რომელიც შეიცავს ორ იგივე რანგის ბანქოს, პლუს ასევე ორ სხვა რანგის ბანქოს (რომლებიც ერთმანეთთან წყვილდება, მაგრამ არა პირველ წყვილთან), პლუს ნებისმიერი სხვა რანგის ბანქო. მაგალითად, ორი ტუზი და ორი მეფე. Pair JJ-AA (მხოლოდ 5 Card Hand-ში) არის ხელი, რომელიც შედგება წყვილი ვალეტის, წყვილი დამის, წყვილი კაროლის ან წყვილი ტუზისგან.

ლიმიტები და გადახდები:

Side Bet City		
Bet	Payout	Limit
3 Card Hand		2,5 - 500
Royal Flush	100:1	
Straight Flush	40:1	

Flush	4:1	
Straight	5:1	
Three of a Kind	35:1	
Any Pair	1:1	
5 Card Hand		2,5 - 500
Royal Flush	1000:1	
Straight Flush	250:1	
Four of a Kind	100:1	
Full House	50:1	
Flush	40:1	
Straight	25:1	
Three of a Kind	7:1	
Two Pairs	4:1	
Pair JJ-AA	1:1	
7 Card Hand		2,5 - 500
Royal Flush	500:1	
Straight Flush	100:1	
Four of a Kind	50:1	
Full House	7:1	
Flush	5:1	
Straight	4:1	
Three of a Kind	3:1	
All Lose	0.7:1	2,5 - 500
Max Win:		₾375,000

Texas Hold'em Bonus Poker

კლასიკური ტეხასური ჰოლდემ პოკერისგან განსხვავებით, თქვენ ეთამაშებით კაზინოს და არასხვა მოთამაშეებს. სათამაშო მაგიდასთან ერთდროულად შეუზღუდავი რაოდენობის მოთამაშეებს შეუძლიათ ითამაშონ. ერთ მოთამაშეს მაგიდასთან მხოლოდ ერთი ადგილის დაკავება შეუძლია. თამაშის მიზანია მოუგოთ დილერის ხელს ხუთისაუკეთესო ბანქოს კომბინაციით, ხელის ორი და მაგიდის ხუთი ბანქოს მეშვეობით. რეგულარულ ხელთან ერთად, თქვენ ასევე შეგიძლიათ განათავსოთ ბონუს ფსონი და მოიგოთ, თუ პირველ ხუთ კარტში (ხელის ორ და მაგიდის პირველ სამ კარტში) ორი ტუზს ან უფრო მაღალ კომბინაციას ააწყობთ. თამაშის შედეგი. დილერმა მინიმუმ ოთხიანების წყვილი უნდა ააწყოს, იმისათვის რომ დილერის თამაში შედგეს. თუ დილერის თამაში არ შედგა (დილერმა ოთხიანების წყვილზე დაბალი კომბინაცია ააწყო) და თქვენ უფრო მაღალი კომბინაცია შეაგროვეთ, Ante ფსონის გადახდა მოხდება თამაშის გადახდების ცხრილის მიხედვით, მაგრამ ამ შემთხვევაში, Call ფსონის თანხა უკან დაგიბრუნდებათ. თუ დილერის თამაში შედგა (დილერმა ოთხიანების წყვილზე მაღალი კომბინაცია ააწყო), მაგრამ თქვენ უფრო მაღალი კომბინაცია შეაგროვეთ, Ante ფსონის გადახდა მოხდება თამაშის გადახდების ცხრილის მიხედვით, Call ფსონის გადახდა მოხდება 1:1 ფორმულით. თუ დილერის თამაში შედგა (დილერმა ოთხიანების წყვილზე მაღალი კომბინაცია ააწყო), მაგრამ თქვენ უფრო დაბალი კომბინაცია შეაგროვეთ, თქვენ წააგებთ ფსონს Ante და Call ფსონებს. Push-ის შემთხვევაში (როდესაც თქვენც და დილერსაც თანაბარი კარტი გყავთ), დარიგებას არ იგებს და არ აგებს არავინ. თქვენ დაგიბრუნდებათ Ante და Call ფსონები. თუ თქვენც და დილერსაც მსგავსი ტიპის კომბინაცია გყავთ, იგებს ის კომბინაცია, რომელიც უფრო მაღალ ბანქოს შეიცავს (მაგალითად სამი მეფე უგებს სამ დამას; Q, J, 10, 9, 8 ფლეში უგებს 10, 9, 8, 7, 6 ფლეშს). როდესაც თქვენი და დილერის ბანქოს კომბინაცია თანაბარია, დარიგების გამარჯვებულს კომბინაციის შემდეგი უმაღლესი კარტი (Kicker) ავლენს. ხარვეზის შემთხვევაში უქმდება ყველა მოგება და თამაშის მიმდინარე რაუნდები. გადახდა. თამაშის ლიმიტების სანახავად, გადაატარეთ მაუსის კურსორი ლიმიტების მაჩვენებელ ნიშანს ეკრანზე. თქვენ დაინახავთ Ante და Bonus ფსონების გადახდების ცხრილს. Call ფსონზე გადახდის კოეფიციენტი 1:1. გაითვალისწინეთ, რომ ბონუს ფსონის მოსაგებად აუცილებელია Call ფსონი გააკეთოთ თუ

თქვენ FOLD გააკეთებთ, ბონუს ფსონი ნებისმიერ შემთხვევაში წაგებულად ჩაგეთვლება. გამეორება & გაორმაგება. თამაშის ბოლო რაუნდში განთავსებული ფსონის გამეორება შეგიძლიათ ღილაკ "გამეორებაზე" დაჭერით. ღილაკ "გამეორება"-ზე გაჭერის შემდეგ აქტიურდება ღილაკი "გაორმაგება", რომელიც განთავსებულია თამაშის წინა რაუნდის დროს. თამაშის წესები: თამაში ხდება ერთი 52 ბანქოსგან შემდგარი დასტით (თამაშში ჯოკრები არ მონაწილეობს). ერთი დასტა კარტი მხოლოდ ერთ თამაშში მონაწილეობს. თამაშის ყოველი რაუნდის შემდეგ კარტი იჩეხება. თამაშში მონაწილეობის მისაღებად თქვენ უნდა განათავსოთ Ante (საწყისი ფსონი). ასევე დამატებით თქვენ შეგიძლიათ განათავსოთ Bonus ფსონი. დილერი თქვენ გირიგებთ ორ ბანქოს გახსნილად და თავისთვის ორ ბანქოს დახურულად. მაგიდაზე რიგდება სამისაერთი კარტი გახსნილად. მაგიდის სამი გახსნილი გამოიყენება როგორც თქვენს მიერ ასევე დილერი მიერ კომბინაციის შესადგენად. საწყისი ბანქოს დარიგების შემდეგ, თქვენ შეგიძლიათ კომბინაციის სახელწოდება წაიკითხოთ ეკრანზე. ამის შემდეგ თქვენ უნდა შეაფასოთ თქვენი მოგების შანსები და გადაწყვიტოთ Call ფსონის გაკეთება და თამაშში დარჩენა ან Fold ფსონის გაკეთება და ყველა თქვენს მიერ გაკეთებული ფსონის წაგება. თუ თქვენ გაქვთ მოგებულნი Bonus ფსონი, თქვენ მიიღებთ შეტყობინებას " Bonus მოგების მისაღებად უნდა გააკეთოთ CALL!" შეტყობინება გამოჩნდება CALL / FOLD ფანჯრის ქვეშ. Bonus ფსონზე განკუთვნილი მოგების მისაღებად, თქვენ უნდა გააკეთოთ CALL. ღილაკ CALL არჩევის შემთხვევაში თქვენ აგრძლებთ თამაშს და აკეთებთ CALL ფსონს, რომელიც Ante ფსონზე ორჯერ მეტია. Call ფსონი ავტომატურად დაიდება სათამაშო მაგიდაზე. ღილაკ FOLD არჩევის შემთხვევაში თქვენ აგებთ თქვენს მიერ განთავსებულ ყველა (ante და onus ფსონს) ფსონს. FOLD არჩევის შემთხვევაში თქვენ უყურებთ თამაშს, მაგრამ ამ დარიგებაში უკვე აღარ მონაწილეობთ. თქვენ უნდა დაელოდოთ შემდეგ თამაშს და განათავსოთ თქვენი ფსონები. თუ გადაწყვეტილების მიღებისთვის განკუთვნილი დრო ამოიწურა და თქვენ არ გააკეთებთ არც CALL და არც FOLD, თქვენი ხელი ავტომატურად წააგებს ყველა ფსონს. შუქნიშნის ინდიკატორზე გაჩნდება შეტყობინება AUTO FOLDED. როდესაც გადაწყვეტილების მიღებისთვის განკუთვნილი დრო ამოიწურება, დილერი დაარიგებს კიდევ ორ საერთო ბანქოს ("Turn" და "River") და გახსნის თავის ხელის ორ დახურულ ბანქოს. გამარჯვებულის ვინაობის დასადგენად, თქვენი და დილერის ხელის ორი და მაგიდის ხუთი ბანქოს მეშვეობით შედგენილი საუკეთესო კომბინაციები შედარდება ერთმანეთს. პარამეტრები. ღილაკი პარამეტრები გადაგიყვანთ პარამეტრების შეცვლის მენიუში. თქვენ შეგიძლიათ შეცვალოთ 3D დიზაინი კლასიკური დიზაინით. თამაში ავტომატურად ჩართულია 3D დიზაინში. თქვენ ასევე შეგიძლიათ შეცვალოთ ვიდეოს ხარისხი, დამალოთ ან გამოაჩინოთ ეკრანზე სხვა მოთამაშეების ჩატი. დააჭირეთ ღილაკს მთელს ეკრანზე იმისათვის, რომ თამაშის ფანჯარა მთელს ეკრანზე გაშალოთ და თამაში მთელს ეკრანზე გაიშალოს. ღილაკი განთავსებულია ეკრანის ქვედა მარცხენა კუთხეში. მთლიანი ეკრანის რეჟიმის გამოსართავად უნდა დააჭიროთ ხელმეორედ ღილაკს "მთელს ეკრანზე" ან დააჭიროთ ღილაკს ESC თქვენს კლავიატურაზე. თქვენ შეგიძლიათ წაიკითხოთ ჩატის მიმოწერა მთლიანი ეკრანის რეჟიმში, თუმცა შეტყობინების გაგზავნას შეძლებთ მხოლოდ იმ შემთხვევაში, თუ თქვენს კომპიუტერზე დაყენებული გაქვთ პროგრამის Adobe Flash Player 11.3 ან უფრო ახალი ვერსია. მოგებულ კომბინაციები ბანქოს ღირებულება სიძლიერის მიხედვით (თანმიმდევრობა იწყება ყველაზე მაღალი ბანქოთი და ყველაზე დაბალი ბანქოთი მთავდება): ტუზი (უმაღლესი ან ყველაზე დაბალი), მეფე, ქალი, ვალეტი, 10, 9, 8, 7, 6, 5, 4, 3, 2. ტუზი ყველაზე მაღალი კარტია კომბინაცია მაღალი სტრიტის შემთხვევაში: A, K, Q, J, 10 და ყველაზე დაბალი კარტია დაბალი სტრიტის შემთხვევაში: 5, 4, 3, 2, A. მეფე, ქალი, ვალეტი, 10. სტრიტ ფლეში არის ერთი ფერის არაუმაღლესი ბანქოს თანმიმდევრობა: ერთი ფერის მეფე, ქალი, ვალეტი, 10, 9. კარე არის ოთხი თანაბარი რანგის ბანქოს და ერთი სხვა ნებისმიერი რანგის ბანქოსგან შემდგარი კომბინაცია. მაგალითად: ტუზი ყვავი, ტუზი ჯვარი, ტუზი გული, ტუზი აგური, 9 ჯვარი. 4 ტუზისგან შემდგარი კარე უფრო მაღალია ვიდრე 4 ვალეტისგან შემდგარი კარე. ფულჰაუსი შედგება 3 თანაბარი ღირებულების ბანქოსა და 2 სხვა თანაბარი ღირებულების ბანქოსგან. მაგალითად 3 მეფე და ორი ექვსიანი. ორ ჰულჰაუსს შორის უფრო მაღალია ის, რომლის შემადგენელი 3 კარტიც უფრო მაღალია. ფლეში არის ხუთი არათანმიმდევრული, ერთიდაიგივე ფერის ბანქოსგან შემდგარი კომბინაცია. მაგალითად ხუთი სხვადასხვა ჯვარი. ორ ფლეშს შორის უფრო მაღალია ის, რომლის უმაღლესი კარტი უფრო მაღალია. თუ ორივე მოთამაშის უმაღლესი კარტი თანაბარია, მაშინ მეორე და ასე შემდეგ უმაღლესი კარტების შედარება ხდება. სტრიტი არის ხუთი არა ერთი ფერის თანმიმდევრული ბანქოსგან შემდგარი კომბინაცია. 9 ჯვარი, 8 ჯვარი, 7 გული, 6 გული, 5 აგური. ორ სტრიტს შორის უფრო მაღალია ის, რომლის უმაღლესი კარტი უფრო მაღალია. თუ ორივე მოთამაშის უმაღლესი კარტი თანაბარია, მაშინ მეორე და ასე შემდეგ უმაღლესი კარტების შედარება ხდება. სეტი/სამეული შედგება 3 თანაბარი ღირებულების ბანქოსა და 2 სხვადასხვა ღირებულების ბანქოსგან. კომბინაცია მინიმუმ 3 სხვადასხვა ფერის ბანქოს უნდა შეიცავდეს. ორ სეტს შორის უფრო მაღალია ის, რომლის შემადგენელი მე-4 ან 5-ე კარტი უფრო მაღალია. ორი წყვილი შეიცავს ორი ერთნაირი ღირებულების ბანქოს + 2 ორი ერთნაირი ღირებულების კარტი. ორი წყვილი შედგება 2 თანაბარი ღირებულების

ბანქოსა და 2 სხვა თანაბარი ღირებულების ბანქოსგან (რომელიც არ ემთხვევა პირველი 2 თანაბარი ღირებულების ბანქოს), პლიუს ნებისმიერი მეხუთე კარტი, რომელიც არ ემთხვევა დანარჩენი 4 ბანქოს რანგს. მაგალითად ორი ტუზი და ორი ცხრიანი არის ორი წყვილის კომბინაცია. ორ 2 წყვილის კომბინაციას შორის უფრო მაღალია ის კომბინაცია, რომელიც უმაღლესი წყვილიც უფრო მაღალია. თუ ორივე კომბინაციის უმაღლესი წყვილი თანაბარია, მაშინ ხდება მეორე წყვილის შედარება. თუ ორივე მოთამაშის ორივე წყვილი თანაბარია, გამარჯვებული გამოვლინდება Kicker-ის მეშვეობით. წყვილი შედგება 2 თანაბარი ღირებულების ბანქოსა (მაგალითად 2 მეფე) და სამი ბანქოსგან, რომელთა რანგი არ ემთხვევა არც წყვილის და არც ერთმანეთის რანგს. წყვილი არის ყველაზე დაბალი რანგის კომბინაცია, რომელზეც ხდება მოგების გადახდა. წყვილის კომბინაციებს შორის გამარჯვებულია უფრო მაღალი ბანქოსგან შემდგარი წყვილი. თუ ორივე კომბინაციის წყვილი თანაბარია, გამარჯვებულის გამოვლენა ხდება Kicker-ის ბანქოს თანმიმდევრობითი შედარებით. მაღალი კარტი შედგება ნებისმიერი ხუთი ბანქოსგან, რომლებიც არ ადგენენ არცერთ ზემოთაღნიშნულ კომბინაციას. როდესაც არცერთი კომბინაცია არ დგება, უფრო მაღალ კომბინაციად ითვლება ის ხელი, რომელიც უფრო მაღალ ბანქოს შეიცავს. ინტერნეტით თამაშის არჩევისას ფსონის მინიმალური ოდენობა ტრეიდაფში არის 1 ლარი, მაქსიმალური ოდენობა Texas Hold'em Bonus-ში - 1,000 ლარი.

Three Card Poker

თამაშის მიზანია, “მოთამაშემ” დაამარცხოვოს დილერი უკეთესი სამი ბანქოს კომბინაციით.

- “მოთამაშემ” განათავსებს ანტე ფსონს და ერთ ან ორივე Pair Plus და 6 Card Bonus ნებაყოფლობით ფსონებს.
- “მოთამაშეს” დაურიგდება სამი ბანქო. დილერის სამივე ბანქო არის სახით დაბლა, დახურული.
- თუ “მოთამაშემ” დარწმუნებულია ხელში, მან უნდა დააკლიკოს ღილაკზე თამაში 1x ფსონის დასადებად, რომელიც არის მისი ანტე ფსონის ეკვივალენტი. წინააღმდეგ შემთხვევაში, მან უნდა დააჭიროს ფოლდს.

მომგებიანი კომბინაციები:

Three Card Poker ითამაშება ერთი სტანდარტული 52 ბანქოს დასტით (ჯოკერი არ მონაწილეობს). ბანქოს არევა ხდება თითოეული რაუნდის შემდეგ.

Three card Straight უფრო მაღალი მნიშვნელობისაა ვიდრე სამი ბანქოს Flush-ს. აღნიშნული აიხსნება იმით, რომ რომ უფრო ცოტა გზა არსებობს სამი ბანქოს სტრეიტის შესადგენად, ვიდრე სამი ბანქოს Flush-ის.

ინდივიდუალური ბანქოს შეფასება ხდება დადამავალი თანმიმდევრობით: ტუზი (მაღალი ან დაბალი), მეფე, დედოფალი, ვალეტი, 10, 9, 8, 7, 6, 5, 4, 3 და 2. ტუზს აქვს უფრო მაღალი მნიშვნელობა სტრეიტში - A, K, Q და დაბალი მნიშვნელობა სტრეიტში - 3, 2, A. თუ “მოთამაშესა” და დილერს აქვს ერთნაირი ტიპის ხელი, იმარჯვებს ის, ვისაც უფრო მაღალი მნიშვნელობის ბანქო აქვს (მაგ. სამი მეფე ამარცხებს სამ დედოფალს; Q, J, 10 flush ამარცხებს 10, 9, 8 flush-ს).

“მოთამაშესა” და დილერს შორის ფრის შემთხვევაში, მოგებული დადგინდება შემდეგი ბანქოთი, რომელიც არ მონაწილეობს თამაშში და რომელსაც უწოდებენ Kicker-ს.

Three Card Poker მომგებიანი ხელის ტიპი:

Mini Royal: არის ერთ მასტიანი ტუზი, მეფე და დედოფალი.

სტრიტ ფლეში: არის ხელი, რომელიც შედგება სამი ბანქოსგან თანმიმდევრობით და ყველა მათგანი არის ერთი მასტის, მაგალითად: მეფე, დედოფალი, ვალეტი, ყველა აგურის მასტის.

სამი ერთნაირი: არის ხელი, რომელიც შედგება სამი ერთნაირი რანგის ბანქოსგან. მაგალითად, მოთამაშეს აქვს სამი მეფე ხელში, ესე იგი სამი ერთნაირი. უფრო მაღალი მნიშვნელობის სამი ერთნაირი ამარცხებს უფრო დაბალი მნიშვნელობის სამ ერთნაირს.

სტრეიტი: არის ხელი, რომელიც შედგება სამი თანმიმდევრული რანგის ბანქოსგან, სულ მცირე ორი განსხვავებული მასტის, მაგალითად: ორი ან მეტ მასტის ცხრა, რვა, შვიდი. ორი straight-ის რანგის განსაზღვრა ხდება თითოეულიდან ყველაზე მაღალი ბანქოს შედარებით. ორი straight-ს ერთნაირად მაღალი ბანქოთი აქვთ თანაბარი მნიშვნელობა, მასტების გამოყენება არ ხდება მათ გასამიჯნად.

ფლეში: არის ხელი, სადაც ყველა სამი ბანქო არის ერთნაირი მასტის, მაგრამ არა თანმიმდევრული მნიშვნელობით, მაგ. სამი ბანქო, რომელთაგან ყველა ჯვარია. ორი flush-ის შედარება ხდება იგივენაირად, როგორც ორი მაღალი ბანქოსი; თითოეულის ყველაზე მაღალი რანგის ბანქო შედარდება მეორესთან

გამარჯვებულის გამოვლენის მიზნით. თუ ორივე ხელს ერთნაირად მაღალი ბანქო აქვს, ასეთ შემთხვევაში, შედარდება რიგით მეორე მაღალი რანგის ბანქო, და ასე შემდეგ, სანამ არ მოიძებნება განსხვავება.

წყვილი: არის ხელი, რომელიც შედგება ორი ერთნაირი რანგის ბანქოსგან (მაგ. ორი მეფე), პლუს ერთი კარტი, რომელიც არ არის ამ რანგის, ან ერთმანეთის მსგავსი. შედარებით მაღალი რანგის წყვილი ამარცხებს შედარებით დაბალი რანგის წყვილს. თუ ორი ბანქო ერთნაირი წყვილისგან შედგება, Kicker-ები დარდება დადამავალი თანმიმდევრობით გამარჯვებულის გამოსავლენად.

High Card: არის ხელი, რომელიც შედგება ნებისმიერი სამ ისეთი ბანქოსგან, რომელიც არ აკმაყოფილებს ზემოთხსენებულ მოთხოვნებს. არსებითად, ხელი არ დგება და მხოლოდ ყველაზე მაღალ ბანქოს “მოთამაშის” ხელში აქვს მნიშვნელობა.

6 Card Bonus მომგებიანი ხელის ტიპი:

როიალ ფლეში: არის სტრიტ ფლეში ტუზის, მეფის, დედოფალის, ვალეტის და 10 შემადგენლობით, ყველა ერთნაირი მასტის.

სტრიტ ფლეში: ხელი, რომელიც შედგება ხუთი თანმიმდევრული მიყოლების ბანქოსგან, ყველა ერთნაირი მასტის, მაგალითად: ცხრა, რვა, შვიდი, ექვსი და ხუთი, ყველა გულეში.

ოთხი ერთნაირი: ეს არის ხელი, რომელიც შედგება ოთხი ერთნაირი რანგის და ერთი სხვა ბანქოსგან. მაგალითად, ოთხი ტუზი შეადგენს ოთხი ერთნაირი.

ფულ ჰაუსი: ეს არის ხელი, რომელიც შედგება ერთი რანგის სამი შესაფერისი ბანქოსგან და სხვა რანგის ორი შესაფერისი ბანქოსგან, მაგ. სამი მეფე და ორი ექვსიანი.

ფლეში: არის ხელი, სადაც ყველა ხუთი ბანქო არის ერთი და იმავე მასტის, მაგრამ არა მიყოლებით, მაგალითად, ხუთი ბანქო, რომელიც ყველა ჯვარია.

სტრიტი: არის ხელი, რომელიც შედგება ხუთი თანმიმდევრული რანგის ბანქოსგან სულ ცოტა ორი სხვადასხვა მასტის, მაგ., ცხრა, რვა, შვიდი, ექვსი და ხუთი ორი ან მეტი მასტის.

სამი ერთნაირი: არის ხელი, რომელიც შედგება სამი ერთნაირი რანგის ბანქოსგან, პლუს ორი ბანქოსგან, რომლებიც არ არიან ამ რანგის ან იგივეა, რაც სხვა დანარჩენი. მაგალითად, “მოთამაშეს” აქვს სამი მეფე ხელში, ესე იგი სამი ერთნაირი.

თამაშის შედეგები და გადახდები. შედეგები განისაზღვრება “მოთამაშის” და დილერის ხელის შედარებით. დილერს უნდა ჰქონდეს მინიმუმ დედოფალი ან უფრო მეტი კვალიფიკაციისთვის.

შედეგების სწრაფი სანახავი ცხრილი:

შედეგი	ANTE	თამაში 1x
დილერმა ვერ გაიარა კვალიფიკაცია და “მოთამაშე” იგებს	1:1	გაყრა
დილერმა გაიარა კვალიფიკაცია და “მოთამაშე” იგებს	1:1	1:1
დილერმა გაიარა კვალიფიკაცია და “მოთამაშე” აგებს	წაგება	წაგება
დილერმა გაიარა კვალიფიკაცია და ფრეა	გაყრა	გაყრა
“მოთამაშე” აცხადებს fold-ს (აირჩევს, არ განათავსოს Play ფსონი)	წაგება	-

თუ “მოთამაშე” დებს თამაშის ფსონს და აქვს სტრიტ ფლეში, სამი ერთნაირი ან სტრეიტი თავდაპირველ სამ ბანქოში, ის იგებს Ante ბონუსის ფსონს გადახდების მაგიდის შესაბამისად მაშინაც კი, თუ დილერი იგებს რაუნდს. თუ “მოთამაშე” დებს არჩევით Pair Plus ფსონს, ის იგებს გადახდების ცხრილის მიხედვით სამ ბანქოში წყვილის ან უკეთესი ხელის შემთხვევაში, მაშინაც კი, თუ მან fold გამოაცხადა და დილერმა გაიმარჯვა.

თუ “მოთამაშე” დებს არჩევით 6 Card Bonus ფსონს, ის იგებს თუ სამი ბანქო პლუს დილერის სამი ბანქო ადგენს სამ ერთნაირს ან უფრო უკეთეს ხუთბანქონიან პოკერის ხელს. “მოთამაშე” იგებს გადახდების ცხრილის მიხედვით მაშინაც კი, თუ მან გამოაცხადა fold და დილერმა მოიგო რაუნდი.

ნებისმიერი ტექნიკური ხარვეზი აუქმებს თამაშის რაუნდს და რაუნდის ყველა გადახდას (მოგებას).

ლიმიტები და გადახდები:

Three Card Poker

Bet	Payout	Limit
3 Card Hand		2,5 - 1250
PLAY	1:01	
Ante Bets		2,5 - 1250
Straight Flush or Higher	5:01	
Three of a Kind	4:01	
Straight	1:01	
PAIR Plus		2,5 - 875
Mini Royal	100:01:00	
Straight Flush	40:01:00	
Three of a Kind	30:01:00	
Straight	5:01	
Flush	4:01	
Pair	1:01	
6 Card Bonus		2,5 - 375
Royal Flush	1000:01:00	
Straight Flush	200:01:00	
Four of a Kind	100:01:00	
Full House	20:01	
Flush	15:01	
Straight	10:01	
Three of a Kind	7:01	
Max Win:		473,750 €

Triple Card Poker		
Bet	Payout	Limit
3 Card Hand		7,5 – 7500
PLAY	1:01	
Play Bonus		7,5 – 7500
Straight Flush or Higher	5:01	
Three of a Kind	4:01	
Straight	1:01	
Pair or Better		7,5 – 2500
Mini Royal	100:01:00	
Straight Flush	40:01:00	
Three of a Kind	30:01:00	
Straight	5:01	
Flush	4:01	
Pair	1:01	
3+3 Bonus		7,5 – 375
Royal Flush	1000:01:00	
Straight Flush	200:01:00	
Four of a Kind	100:01:00	

Full House	20:01	
Flush	15:01	
Straight	10:01	
Three of a Kind	7:01	
Max Win:		687,875 ₹

Ultimate Texas Hold'em

Ultimate Texas Hold'em - ტეხასური ჰოლდემის (Texas Hold'em) ერთ-ერთი სახეობაა და ტეხასური ჰოლდემისგან განსხვავებით კაზინო ჰოლდემში მოთამაშის მიზანია მოუგოს დილერს და არა სხვა მოთამაშეებს.

მოთამაშეების რაოდენობა კაზინო ჰოლდემში შეზღუდული არ არის. თუმცა ერთ მოთამაშეს, მაგიდასთან მხოლოდ ერთი ადგილის დაკავება შეუძლია.

გამლიერებული ტეხასურ პოკერში მოთამაშის მიზანია მოუგოს დილერს 5 ბანქოსგან შემდგარი კომბინაციით, რომელიც აირჩევა მოთამაშისთვის დარიგებული 2 და მაგიდაზე დარიგებული 5 საერთო ბანქოსგან.

თამაშის წესები:

გამლიერებული ტეხასური პოკერში თამაშდება ერთი სტანდარტული ბანქოს შეკვრით - 52 ბანქო ჯოკრების გარეშე. ბანქოს დასტა ირვა ყველა დარიგების შემდეგ.

თამაშში არსებობს ოთხი ტიპის ფსონი: Ante, Blind, Play და Trips. თამაშში მონაწილეობის მისაღებად მოთამაშე უნდა განათავსოს ფსონი Ante და Blind-ზე (რომლებიც თამაშში მონაწილეობის მისაღებად არის სავალდებულო ფსონები). Trips ბეთის განთავსება მომხმარებელს შეუძლია სურვილისამებრ.

დილერი რიგრიგობით ორ გახსნილ ბანქოს ურიგებს მოთამაშეს, ხოლო ორ დახურულ ბანქოს ირიგებს თავისთვის.

ამის შემდეგ მოთამაშეს ეძლევა საშუალება გააკეთოს შემდეგი მოქმედებებიდან ერთ-ერთი;

4x-ლილაკზე დაჭერით ოთხჯერ გაზარდოს ანტეზე განთავსებული ფსონი რაოდენობა

3x-ლილაკზე დაჭერით სამჯერ გაზარდოს ანტეზე განთავსებული ფსონი რაოდენობა

Check-ლილაკზე დაჭერით ფსონის გაზრდის გარეშე ნახოს სამი სართო კარტი (Flop).

4x და 3x ლილაკების არჩევის შემთხვევაში, დარიგების ბოლომდე მომხმარებელს აღარ აქვს ფსონის გაზრდის საშუალება. დილერი ხსნის ხუთ სართო კარტს (Flop, Turn, River) რის შემდეგაც ვლინდება დარიგებაში გამარჯვებული.

Check-ლილაკების არჩევის შემთხვევაში, დილერი არიგრბს სამ საერთო აბნქოს (Flop)-ს, ამის შემდეგ მოთამაშეს ეძლევა საშუალება გააკეთოს შემდეგი მოქმედებებიდან ერთ-ერთი;

2x-ლილაკზე დაჭერით ორჯერ გაზარდოს ანტეზე განთავსებული ფსონი რაოდენობა ან Check-ლილაკზე დაჭერით ფსონის გაზრდის გარეშე ნახოს მეოთხე საერთო ბანქო (Turn)-ი.

2x-ლილაკების არჩევის შემთხვევაში, დარიგების ბოლომდე მომხმარებელს აღარ აქვს ფსონის გაზრდის საშუალება. დილერი ხსნის მეხუთე სართო კარტს (River) რის შემდეგაც ვლინდება დარიგებაში გამარჯვებული.

Check-ლილაკზე დაჭერით ფსონის გაზრდის გარეშე ნახოს მეხუთე საერთო ბანქო (River)-ს.

მეხუთე საერთო ბანქო (River)-ს. ამოსვლის შემდეგ მოთამაშეს ეძლევა საშუალება გააკეთოს შემდეგი მოქმედებებიდან ერთ-ერთი;

1x-ლილაკზე დაჭერით განათავსოს ანტეს ტოლი ფსონი რის შემდეგაც გამოვლინდება დარიგებაში გამარჯვებული. ან Fold-ის ლილაკის არჩევით გამოეთიშოს დარიგებას.

Fold-ის ლილაკის არჩევისას მომხმარებელი აგებს Ante-ზე და Blind-ზე განთავსებულ ფსონებს.

თუ მოთამაშე ფსონების დასაღებად განკუთვნილი დროის ამოწურვამდე ვერ მიიღებს გადაწყვეტილებას ქოლზე ან ფოლდზე, დროის ამოწურვის შემდეგ მოთამაშის გადაწყვეტილება ავტომატურად ფოლდი იქნება.

თამაშის შედეგი:

დილერს უნდა ჰქონდეს ორიანების წყვილი ან უკეთესი კომბინაცია, რათა მისმა ხელმა მიიღოს მონაწილეობა დარიგებაში. თუკი დილერის ხელი ორიანების წყვილზე სუსტია, მოთამაშე ავტომატურად გამოცხადდება გამარჯვებულად. ანტეზე გადახდა ხდება გადახდის ცხრილის შესაბამისად, ხოლო ქოლ ბეთი მოთამაშეს დაუბრუნდება უკან.

თუ დილერს თამაშის გაგრძელებისთვის აუცილებელი კომბინაცია აქვს, მაგრამ მოთამაშეს უკეთესი კომბინაცია აქვს, ის იგებს. ანტეს გადახდა ხდება გადახდის ცხრილის შესაბამისად, ხოლო ქოლ ბეთის გადახდა არის 1:1.

თუ დილერს თამაშის გაგრძელებისთვის აუცილებელი კომბინაცია აქვს და ამავე დროს ეს კომბინაცია მოთამაშის ხელთ არსებულ კომბინაციაზე უკეთესია, მოთამაშე აგებს. შესაბამისად, აგებს ორივე ფსონს, როგორც Ante-ს, ასევე Blind ბეთს.

რაუნდი ცხადდება ბათილად თუ მოთამაშესა და დილერს ერთნაირი კომბინაცია აქვთ. ამ შემთხვევაში მოთამაშეს დაუბრუნდება ყველა განთავსებული ფსონი, გარდა Trips-ს (თუ იყო განთავსებული).

თუ მოთამაშესა და დილერს ერთი რანგის კომბინაცია აქვთ, იგებს ის ვისი უმაღლესი ბანქოც მეტი ღირებულებისაა. (მაგ. სამი მეფე უგებს სამ ქალს. Q, J, 10, 9, 8-ს ფლეში უგებს 10, 9, 8, 7, 6-ის ფლეშს).

თუ მოთამაშესა და დილერს შორის ფრეა, მოგებულს გადაწყვეტს შემდეგი უმაღლესი რანგის ბანქო, რომელიც არ არის კომბინაციის ნაწილი, ანუ ე.წ. ქიქერი.

ტექნიკური ხარვეზის შემთხვევაში ყველა მოგება ბათილდება.

ლიმიტები და გადახდები:

Ultimate Texas Hold'em		
Bet	Payout	Limit
Ante Bets		2,5 - 2500
PLAY	1:01	
Blind		2,5 - 2500
Royal Flush	500:01:00	
Straight Flush	50:01:00	
Four of a Kind	10:01	
Full House	3:01	
Flush	1.5:1	
Straight	1:01	
Trips		2,5 - 2500
Royal Flush	50:01:00	
Straight Flush	40:01:00	
Four of a Kind	30:01:00	
Full House	8:01	
Flush	7:01	
Straight	4:01	
Three of a Kind	3:01	
Max Win:		1,385,000 ₾

Extreme Texas Hold'em		
Bet	Payout	Limit
Ante Bets		2,5 - 1250
PLAY	1:01	
Ante Plus		2,5 - 1250
Royal Flush	500:01:00	
Straight Flush	50:01:00	
Four of a Kind	10:01	
Full House	3:01	
Flush	1.5:1	
Straight	1:01	
Best Five		2,5 - 1250
Royal Flush	50:01:00	
Straight Flush	40:01:00	

Four of a Kind	30:01:00	
Full House	8:01	
Flush	7:01	
Straight	4:01	
Three of a Kind	3:01	
Max Win:		692,500 ლ

Video Poker

თამაშის მიზანი

Video Poker პოკერის ყველაზე პოპულარული ვარიანტია კაზინოს მოყვარულებს შორის. თამაშის მიზანია რაუნდის ბოლოს საუკეთესო ხუთბანქოიანი ხელის მიღება. რიგდება ხუთი საწყისი ფიზიკური ბანქო და მოთამაშეს შეუძლია, დაიჭიროს ისინი ან შეცვალოს ვირტუალური დასტის ახალი ბანქოთი. რაუნდის დასრულების შემდეგ, მოთამაშეთა მოგების გადახდა ხდება მათი ხელის სიმდიერისა და თამაშის ფარგლებში არჩეული გადახდის ცხრილის მიხედვით.

თამაშის წესები

Video Poker ითამაშება სტანდარტული, ფიზიკური 52-ბანქოიანი დასტით, რომელიც გამოიყენება დარიგების ეტაპზე, და რამდენიმე ვირტუალური დასტით, თითო ყოველ ხელზე, თითოეულ მოთამაშეზე შედეგების ეტაპზე. ვირტუალური დასტები, რომლებიც შედგება ფიზიკურ დასტაში დარჩენილი ბანქოსგან, საწყისი ხუთი ბანქოს დარიგების შემდეგ, შემთხვევითი თანმიმდევრობითაა. ყველა დასტა ირევა თამაშის ყოველი რაუნდის შემდეგ.

ყველა დასტა ირევა ყოველი თამაშის რაუნდის შემდეგ და დილერი ასევე ურევს დასტას ხელით რაუნდის ბოლოს, თუ დარიგებულ პირველ ხუთ ფიზიკურ ბანქოს აქვს რომელიმე შემდეგი კომბინაცია: როიალ ფლეში, სტრიტ ფლეში და ოთხი ერთნაირი ბანქო.

თითოეულ მოთამაშეს შეუძლია 100-მდე ხელით თამაში, ასევე საკუთარი გადახდის ცხრილის არჩევა. ნაგულისხმევად, მოთამაშეები იწყებენ ნულოვანი ხელებით.

თამაშის რაუნდი

ფსონების დადების დროს მოთამაშეები ირჩევენ ფსონის თანხას, გადახდის ცხრილს და ხელების რაოდენობას +1, +10, MAX და UNDO ღილაკების გამოყენებით.

შესამღებელია, არის 100 და ფსონის თანხა ვრცელდება თითოეულ არჩეულ ხელზე. ხელების საერთო რაოდენობა და მთლიანი ფსონი ნაჩვენებია ეკრანზე.

მაგალითი: მოთამაშე ირჩევს 1ლ-იანი ფსონის დადებას და ირჩევს 20 ხელს. ჯამური ფსონის თანხა, შესაბამისად, 20 ლ შეადგენს.

ნაგულისხმევი გადახდის ცხრილი არის „ვალეტები ან უფრო მაღალი“, მაგრამ მოთამაშეებს შეუძლიათ, აირჩიონ სასურველი გადახდის ცხრილი ამ ხუთი ვარიანტიდან:

- ვალეტები ან უფრო მაღალი (Jacks or Better)
- ათიანები ან უფრო მაღალი (Tens or Better)
- ორიანი უაილდი (Deuces Wild)
- ბონუს პოკერი (Bonus Poker)
- ორმაგი ბონუსის გაორმაგება (Double Double Bonus)

როდესაც ფსონების დრო ამოიწურება, დილერი გამოაცხრებს ხუთ ფიზიკურ ბანქოს და ამობრუნებულად აჩვენებს მათ. ეკრანის ქვედა ნახევარში ნაჩვენებია ხუთბანქოიანი ხელი (ე.წ. „მთავარი ხელი“), ხოლო ეკრანის ზედა ნახევარი აჩვენებს მოთამაშის მიერ შერჩეულ ვირტუალურ ხელებს, გადაბრუნებულად.

შემდეგ იწყება გადაწყვეტილების ფაზა: მოთამაშე ირჩევს დარიგებული ხუთი ბანქოდან, რომელი შეინახოს და რომელი გაცვალოს. მოთამაშეებს შეუძლიათ, დაიჭირონ არც ერთი ან ხუთამდე დარიგებული ბანქო.

მოთამაშისთვის გადაწყვეტილების მიღებაში დასახმარებლად, ხაზი გამოყოფს მთავარი ხელის ბანქოს, რომლებიც უნდა შეინახოს მოთამაშის მიერ არჩეული გადახდის ცხრილების ნაგულისხმევი სტრატეგიის მიხედვით. მოთამაშეს შეუძლია,

გაითვალისწინოს ან უარყოს შეთავაზება.

ბანქოს დასაჭერად მოთამაშემ უნდა დააწკაპუნოს/შეეხოს მას, რაც გააქრობს მის ქვემოთ არსებულ სტატუსს „HOLD“ („დაჭერა“) და სტატუსი „HELD“ („დაჭერილი“) გამოჩნდება ბანქოს თავზე.

როდესაც გადაწყვეტილების დრო მთავრდება, დამატებითი ხელები ეკრანის ზედა ნახევარზე აჩვენებს იმ ბანქოს, რომლებიც მოთამაშემ აირჩია დასაჭერად. ყველა ბანქო, რომელიც არ არის მონიშნული, როგორც HELD, იცვლება ახალი ბანქოთი ვირტუალური დასტიდან. თითოეულ ხელს აქვს საკუთარი, ცალკე ვირტუალური დასტა.

თუ გადაწყვეტილების დროს ბანქოს არ შეეხებით ან დაიჭერთ, ნაგულისხმევი გადაწყვეტილება მიიღება მოთამაშის სახელით.

ნაგულისხმევი სტრატეგია

როდესაც მოთამაშე გადაწყვეტს, არ დაიჭიროს ან არ შეეხოს რომელიმე ბანქოს თავდაპირველ ხელში გადაწყვეტილების დროს, ნაგულისხმევი (მონიშნული) ბანქოს დაჭერა ავტომატურად მოხდება, ხოლო დარჩენილი ბანქო შეიცვლება ახლით ვირტუალური დასტიდან.

ნაგულისხმევი სტრატეგია დამოკიდებულია გადახდის ცხრილზე:

ვალეტები ან უფრო მაღალი (Jacks or Better)

1. ყოველთვის დაიჭირეთ სტრიტ ფლეში ან უფრო მაღალი ბანქო
2. თუ გაქვთ ოთხი ბანქო ფლეშში, დაიჭირეთ ეს ოთხი
3. თუ გაქვთ რამე წყვილი ან უფრო მაღალი, დაიჭირეთ ეს ბანქო
4. თუ გაქვთ ოთხი ბანქო სტრიტში, დაიჭირეთ ეს ოთხი. თუ შესაძლებელია ორი სტრიტი, შეინახეთ ყველაზე მაღალი ბანქოთი
5. თუ გაქვთ ვალეტი ან უფრო მაღალი, დაიჭირეთ თქვენი ყველაზე მაღალი ბანქო
6. არ დაიჭიროთ ბანქო

ათიანები ან უფრო მაღალი (Tens or Better)

1. ყოველთვის დაიჭირეთ სტრიტ ფლეში ან უფრო მაღალი ბანქო
2. თუ გაქვთ ოთხი ბანქო ფლეშში, დაიჭირეთ ეს ოთხი
3. თუ გაქვთ რამე წყვილი ან უფრო მაღალი, დაიჭირეთ ეს ბანქო
4. თუ გაქვთ ოთხი ბანქო სტრიტში, დაიჭირეთ ეს ოთხი. თუ შესაძლებელია ორი სტრიტი, შეინახეთ ყველაზე მაღალი ბანქოთი
5. თუ გაქვთ 10-იანი ან უფრო მაღალი ბანქო, დაიჭირეთ თქვენი უმაღლესი ბანქო
6. არ დაიჭიროთ ბანქო

ორიანი უაილდი

1. დაიჭირეთ ყველა ბანქო, თუ გაქვთ ოთხი ორიანი* ან უფრო მაღალი
2. თუ გაქვთ სამი ორიანი და 10-იანი ან უფრო მაღალი, დაიჭირეთ ეს ოთხი
3. თუ გაქვთ სტრიტ ფლეში ან უფრო მაღალი, დაიჭირეთ ეს ხუთი
4. თუ გაქვთ სამი ორიანი, დაიჭირეთ ისინი
5. თუ გაქვთ სამი ან მეტი ერთნაირი ბანქო, დაიჭირეთ ეს ბანქო
6. თუ გაქვთ ერთი ორიანი, დაიჭირეთ ის
7. თუ თქვენ გაქვთ ოთხი ბანქო სტრიტი ან ფლეშში, დაიჭირეთ ეს ოთხი
8. თუ გაქვთ წყვილი, დაიჭირეთ ეს ბანქო
9. არ დაიჭიროთ ბანქო

* ორიანი: ბანქო 2-იანი სიდიდით, ასევე ცნობილი, როგორც „უაილდ ბანქო“.

ბონუს პოკერი

1. ყოველთვის დაიჭირეთ ოთხი ან მეტი ერთნაირი ბანქო
2. თუ სამი ტუზი გაქვთ, დაიჭირეთ ეს სამი
3. თუ გაქვთ რამე წყვილი ან უფრო მაღალი, დაიჭირეთ ეს ბანქო
4. თუ გაქვთ ოთხი ბანქო ფლეშში, დაიჭირეთ ეს ოთხი
5. თუ გაქვთ ოთხი ბანქო სტრიტში, დაიჭირეთ ეს ოთხი. თუ შესაძლებელია ორი სტრიტი, შეინახეთ ყველაზე მაღალი ბანქოთი
6. თუ გაქვთ ვალეტი ან უფრო მაღალი, დაიჭირეთ თქვენი ყველაზე მაღალი ბანქო

7. არ დაიჭიროთ ბანქო

ორმაგი ბონუსის გაორმაგება

1. ყოველთვის დაიჭირეთ სტრიტი ან როიალ ფლეში
2. ყოველთვის დაიჭირეთ ოთხი ტუზი 2, 3 ან 4 Kicker-ით
3. თუ ოთხი ტუზი გაქვთ, დაიჭირეთ ისინი
4. ყოველთვის დაიჭირეთ ოთხი 2-იანი, 3-იანი ან 4-იანი ტუზით, 2-იანი, 3-იანი ან 4-იანი Kicker-ით
5. თუ გაქვთ ოთხი 2-იანი, 3-იანი ან 4-იანი, დაიჭირეთ ისინი
6. თუ გაქვთ ოთხი ბანქო ფლეში, დაიჭირეთ ამ ფერის ყველა ბანქო
7. თუ გაქვთ რამე წყვილი ან უფრო მაღალი, დაიჭირეთ ეს ბანქო
8. თუ გაქვთ ოთხი ბანქო სტრიტში, დაიჭირეთ ეს ოთხი. თუ შესაძლებელია ორი სტრიტი, შეინახეთ ყველაზე მაღალი ბანქოთი
9. თუ გაქვთ ვალეტი ან უფრო მაღალი, დაიჭირეთ თქვენი ყველაზე მაღალი ბანქო
10. არ დაიჭიროთ ბანქო

თამაშის თვალის დევნება

თუ მოთამაშე შეუერთდება მაგიდას, როდესაც თამაშის რაუნდი უკვე დაწყებულია, ან არ შეურჩევია, რომელ ხელს ითამაშებს, მას შეუძლია, დააკვირდეს თამაშს შემდეგი თამაშის რაუნდის დაწყებამდე.

თამაშის შედეგი

როგორც კი გადაწყვეტილების დრო ამოიწურება, ბანქოს, რომლებიც მოთამაშემ აირჩია, რომ არ დაეჭირა, ცვლის ბანქო ვირტუალური დასტებდან, რაც ქმნის ახალ ხუთბანქოიან ხელებს. შედეგი ნაჩვენებია ეკრანზე, სადაც გამოყოფილია მოთამაშის მოგებული ხელები.

გადახდის ცხრილი გვიჩვენებს, თუ რამდენად ხშირად მოხვდა თითოეული ტიპის ხელი, როგორი იყო მათი გადახდა და მოთამაშის მთლიანი მოგება ამ რაუნდში.

მომგებიანი კომბინაციები

- ინდივიდუალური კარტის შეფასება ხდება დადამავალი თანმიმდევრობით: ტუზი(მაღალი ან დაბალი), მეფე, დედოფალი, ვალეტი, 10, 9, 8, 7, 6, 5, 4, 3 და 2.

ტუზი არის ყველაზე მაღალი სიდიდის ბანქო A, K, Q, J, 10 სტრიტში, ან ყველაზე დაბალი სიდიდის - 5, 4, 3, 2, A სტრიტში.

შესაძლო ბანქოები ყველაზე მაღალი გადახდიდან ყველაზე დაბალისკენ:

- როიალ ფლეში არის სტრიტ ფლეში, რომელიც შეიცავს ტუზს, მეფეს, დედოფალს, ვალეტს და 10-იანს, ყველა ერთსა და იმავე ფერის.
- სტრიტ ფლეში არის ხელი, რომელიც შეიცავს 5 ბანქოს თანმიმდევრობით, ყველა ერთი და იგივე ფერის, მაგალითად: 9-იანი, 8-იანი, 7-იანი, 6-იანი და 5-იანი, ყველა გული.
- ოთხი ერთნაირი ბანქო არის ხელი, რომელიც შეიცავს ერთი სიდიდის ოთხივე ბანქოს პლუს ნებისმიერ სხვა ბანქოს. მაგალითად, ოთხი ტუზი თქვენს ხელში იქნება ოთხი ერთნაირი ბანქო.
- ფულ ჰაუსი არის ხელი, რომელიც შეიცავს ერთი სიდიდის სამ შესატყვის ბანქოს და მეორე სიდიდის ორ შესატყვის ბანქოს, მაგალითად: სამ მეფეს და ორ 6-იანს.
- ფლეში არის ხელი, სადაც ხუთივე ბანქო ერთნაირი ფერისაა, მაგრამ არა თანმიმდევრული, მაგალითად: ხუთი ბანქო, რომელთაგან ყველა ჯვარია.
- სტრიტი არის ხელი, რომელიც შეიცავს თანმიმდევრული სიდიდის ხუთ ბანქოს მინიმუმ ორი განსხვავებული ფერით, მაგ. 9, 8, 7, 6 და 5 ორ ან მეტ ფერში.

- სამი ერთნაირი ბანქო არის ხელი, რომელიც შეიცავს ერთი და იგივე სიდიდის სამ ბანქოს, პლუს ორ ბანქოს, რომლებიც არ არის ამ სიდიდის ან ერთმანეთის მსგავსი. მაგალითად, მოთამაშეს, რომელსაც აქვს სამი მეფე ხელში, ექნება სამი ბანქო.
- ორი წყვილი არის ხელი, რომელიც შეიცავს ერთი და იგივე სიდიდის ორ ბანქოს, პლუს მეორე სიდიდის ორ ბანქოს (რომლებიც ემთხვევა ერთმანეთს, მაგრამ არა პირველ წყვილს), პლუს ნებისმიერ ბანქოს, რომელიც მათგან არც ერთი სიდიდის არ არის, მაგალითად: ორი ტუზი და ორი მეფე.

ლიმიტები და გადახდები:

Video Poker			
ფსონი	Min	Max	Payout
ხელი	0.20 ლ	1,000.00 ლ	1X - 800 X
Max Win		800,000.00 ლ	
Jack or Better			
Royal Flush		800 X	
Straight Flush		50 X	
Four Of a Kind		25 X	
Full House		9 X	
Flush		6 X	
Straight		4 X	
Three Of a Kind		3 X	
Two Pairs		2 X	
Jack or Better		1 X	

Baccarat

ბაკარა გახლავთ ბანქოს თამაში. მოთამაშის მთავარი მიზანია ერთ დარიგებაზე მიიღოს კომბინაცია რომლის ჯამია 8 ან 9 ან 9-სთან მიახლოებული ქულა. მოთამაშეს და ბანკირს რიგ-რიგობით ურიგდებათ 2-2 კარტი. მოთამაშე ძირითადად აკეთებს შემდეგი სახის ფსონს: მოთამაშე მოიგებს, ბანკირი მოიგებს ან გაყრა (როდესაც მოთამაშესაც და ბანკირსაც თანაბარი ქულების ჯამი მოუვათ). კარტები რიგდება სახით მალლა. თუ რომელიმე მხარეს დარიგდა 8 ან 9 ქულა მესამე კარტი აღარ დარიგდება და ხელი დასრულებულად ჩაითვლება. თუკი პირველი ორი კარტის ჯამი 6-ზე ნაკლებია მაშინ მოთამაშესაც და ბანკირსაც ურიგდებათ მესამე კარტი. თუ ორივეს უწევს მესამე კარტის მიღება მაშინ ძალაში შედის შემდეგი წესები:

1. თუ ბანკირს ხელზე აქვს 2 ან ნაკლები ქულა, მაშინ ბანკირი დაირიგებს მესამე კარტს მიუხედავად იმისა თუ რა სახის მესამე კარტი ყავს მოთამაშეს.
2. თუ ბანკირს ხელზე აქვს 3 ქულა, მაშინ ბანკირი დაირიგებს მესამე კარტს გარდა შემთხვევისა როცა მოთამაშის მესამე კარტი არის 8.
3. თუ ბანკირს ხელზე აქვს 4 ქულა, მაშინ ბანკირი დაირიგებს მესამე კარტს თუ მოთამაშის მესამე კარტი იყო 2, 3, 4, 5, 6, 7.
4. თუ ბანკირს ხელზე აქვს 5 ქულა, მაშინ ბანკირი დაირიგებს მესამე კარტს თუ მოთამაშის მესამე კარტი იყო 4, 5, 6 ან 7.
5. თუ ბანკირს ხელზე აქვს 7 ქულა, მაშინ ბანკირი აღარ დაირიგებს მესამე კარტს.

ბაკარაში ბანქოს ქულები შემდეგნაირად ნაწილდება:

ტუზი=1, ნახატი კარტები და ათიანი=10, ორიანიდან ცხრიანის ჩათვლით კარტები უტოლდება იმ ქულას რომელ ციფრსაც გამოსახავს.

ქულები გამოითვლება შემდეგნაირად: თუ ხელში არსებული ქულების რაოდენობა 10-ზე მეტია, მაშინ ამ ქულას აკლდება 10 (მაგალითად: 8+8=16, მაგრამ ითვლება როგორც 6 ქულა. „ვალეტი“+7=17, მაგრამ ითვლება როგორც 7 ქულა).

ორი კარტის ჯამისგან მიღებული 9 ითვლება საუკეთესო კომბინაციად და მას „ნატურალური“ ეწოდება. სხვა

საუკეთესო კომბინაციაა „ნატურალური 8“. თუ ორივეს - მოთამაშესაც და ბანკირსაც დაურიგდათ იდენტური კარტები თამაში მთავრდება ფრედ (გაყრა).

ბაკარას ფსონების ტიპები:

ჩვეულებრივი ფსონი: მოთამაშე აკეთებს ფსონს მოთამაშის მოგებაზე, ბანკირის მოგებაზე ან გაყრაზე. თუ მოთამაშე მოიგებს გაანგარიშება ხდება კოეფიციენტით 1:1. თუ ბანკირი მოიგებს - გაანგარიშების კოეფიციენტი 0.95:1. ეს იმას ნიშნავს რომ კაზინო მოგებიდან აიღებს 5%-ს. თუ თამაში დასრულდება ფრედ (გაყრა), მაშინ გაანგარიშების კოეფიციენტი 8:1-ის ტოლია. თუ მოთამაშეს არ ედო ფსონი გაყრაზე და ხელი ფრედ დასრულდა, მოთამაშეს უბრუნდება ფსონი.

ბაკარას დამატებით ფსონები: ბაკარა გთავაზობთ შემდეგი სახის დამატებით ფსონებს: ბანკირის და მოთამაშის წყვილი, დრაგონი და თაიგერი, სუპერ-ის გვერდით ფსონები.

1. ბანკირის და მოთამაშის წყვილი. ფსონი გულისხმობს, რომ ან მოთამაშეს ან ბანკირს პირველი ორი კარტის დარიგებაზე ორიერთნაირი კარტი ამოუვა (მაგ.: ორი ვალეტი, ორი ოთხიანი და ა.შ.). ამ ფსონზე გადახდა ხდება კოეფიციენტით 11:1.

2. დრაგონი და თაიგერი. მოთამაშე აკეთებს ფსონს დრაგონის ან თაიგერის მოგებაზე. გაანგარიშება - 1:1. წესები იგივეა რაც დრაგონ-თაიგერში. თუ ხელი მთავრდება გაყრით ხოლო მოთამაშეს დრაგონის ან თაიგერის მოგებაზე ედო, მოთამაშე აგებს ფსონს. მოთამაშეს უნდა ახსოვდეს რომ ტუზი ყველაზე დაბალი კარტია, ხოლო უმაღლესი კარტი არის მეფე.

3. „სუპერ ექვსი“ არის ფსონი როცა ბანკირი 6 ქულის დაგროვებით იგებს ხელს და გადახდის კოეფიციენტი შეადგენს 11:1.

თამაშის პროცესი:

ფსონის განსათავსებლად მოთამაშემ უნდა აირჩიოს სასურველი ჩიპი და მოათავსოს იგი მაგიდაზე გამოსახულ სასურველ პოზიციაზე. მთლიანობაში მოთამაშეს შეუძლია დადოს რვა განსხვავებული სახის ფსონი. მოთამაშეს შეუძლია უკან დაიბრუნოს ფსონი ღილაკზე “Undo” დაჭერით ან მაუსის მარჯვენა ღილაკზე დაწკაპებით. თუ მოთამაშე დარწმუნებულია დადებული ფსონების სისწორეში მან უნდა დააჭიროს დადასტურების ღილაკს. მომდევნო ფსონის დადებისას მოთამაშეს შეუძლია გამოიყენოს ფსონის გამეორების ღილაკი. უარყოფის (Cancel) ღილაკი საშუალებას აძლევს მოთამაშეს გააუქმოს ყველა დადებული ფსონი.

N	თამაშის დასახელება
1	Baccarat A
2	Baccarat B
3	Baccarat C
4	Salon Prive Baccarat B
5	Salon Prive Baccarat C
6	Speed Baccarat A
7	Speed Baccarat B
8	Speed Baccarat C
9	Speed Baccarat D
10	Speed Baccarat E
11	Speed Baccarat F
12	Speed Baccarat G
13	Speed Baccarat J
14	Speed Baccarat K
15	Speed Baccarat L

16	Speed Baccarat M
17	Speed Baccarat N
18	Speed Baccarat O
19	Speed Baccarat P

ლიმიტები და გადახდები:

Table	Min - Max (ლ)						Max Win (ლ)
	Bet		Side Bets				
	Player / Banker	Tie	Player / Banker Pair	Perfect Pair	Either Pair	Player / Banker Bonus	
Baccarat A	5 – 25000	5 – 5000	5 – 1000	5 – 125	5 – 1500	5 – 750	119,375 ლ
Baccarat B	5 – 10000	5 – 2500	5 – 2500	5 – 100	5 – 2500	5 – 500	100 600 ლ
Baccarat C	10 – 75000	10 – 25000	10 – 25000	10 – 500	5 – 50000	10 - 10000	1,160,500 ლ
Salon Prive Baccarat B	2,00 ლ	50 000,00	4 - 10000	4 - 200	4 - 20000	4 - 4000	ლ504 200
Salon Prive Baccarat C	2,00 ლ	50 000,00	4 - 10000	4 - 200	4 - 20000	4 - 4000	ლ504 200
Speed Baccarat A	5 – 25000	5 – 5000	5 – 1000	5 – 125	5 – 1500	5 – 750	119,375 ლ
Speed Baccarat B	5 – 25000	5 – 5000	5 – 1000	5 – 125	5 – 1500	5 – 750	119,375 ლ
Speed Baccarat C	5 – 25000	5 – 5000	5 – 1000	5 – 125	5 – 1500	5 – 750	119,375 ლ
Speed Baccarat D	5 – 25000	5 – 5000	5 – 1000	5 – 125	5 – 1500	5 – 750	119,375 ლ
Speed Baccarat E	5 – 25000	5 – 5000	5 – 1000	5 – 125	5 – 1500	5 – 750	119,375 ლ
Speed Baccarat F	5 – 25000	5 – 5000	5 – 1000	5 – 125	5 – 1500	5 – 750	119,375 ლ
Speed Baccarat G	5 – 25000	5 – 5000	5 – 1000	5 – 125	5 – 1500	5 – 750	119,375 ლ
Speed Baccarat J	2 – 10000	2 - 2000	2 - 400	2 - 50	2 - 600	2 - 300	ლ38,950
Speed Baccarat K	4 – 5000	4- 500	4- 500	4 - 50	4 - 3000	4 - 300	ლ38,950
Speed Baccarat L	10 – 12500	10- 1250	10- 1250	10- 125	10 - 7 500	10 – 750	133,375 ლ
Speed Baccarat M	10 – 12500	10- 1250	10- 1250	10- 125	10 - 7 500	10 – 750	133,375 ლ
Speed Baccarat N	10 – 12500	10- 1250	10- 1250	10- 125	10 - 7 500	10 – 750	133,375 ლ
Speed Baccarat O	10-12500	10-1250	10-1250	10-125	10-7500	10-750	ლ133 375
Speed Baccarat P	10-12500	10-1250	10-1250	10-125	10-7500	10-750	ლ133 375

Baccarat Control Squeeze

ბაკარას ანალოგიური წესების და ვიზუალის თამაში, მოთამაშის მთავარი მიზანია ერთ დარიგებაზე მიიღოს კომბინაცია რომლის ჯამია 8 ან 9 ან 9-სთან მიახლოებული ქულა. მოთამაშეს და ბანკირს რიგ-რიგობით ურიგდებათ 2-2 კარტი. მოთამაშე ძირითადად აკეთებს შემდეგი სახის ფსონს: მოთამაშე მოიგებს, ბანკირი მოიგებს ან გაყრა (როდესაც მოთამაშესაც და ბანკირსაც თანაბარი ქულების ჯამი მოუვათ). კარტები რიგდება სახით მაღლა. თუ რომელიმე მხარეს დარიგდა 8 ან 9 ქულა მესამე კარტი აღარ დარიგდება და ხელი დასრულებულად ჩაითვლება. თუკი პირველი ორი კარტის ჯამი 6-ზე ნაკლებია მაშინ მოთამაშესაც და ბანკირსაც ურიგდებათ მესამე კარტი. თუ ორივეს უწევს მესამე კარტის მიღება მაშინ ძალაში შედის შემდეგი წესები:

1. თუ ბანკირს ხელზე აქვს 2 ან ნაკლები ქულა, მაშინ ბანკირი დაირიგებს მესამე კარტს მიუხედავად იმისა თუ რა სახის მესამე კარტი ყავს მოთამაშეს.
2. თუ ბანკირს ხელზე აქვს 3 ქულა, მაშინ ბანკირი დაირიგებს მესამე კარტს გარდა შემთხვევისა როცა მოთამაშის მესამე კარტი არის 8.
3. თუ ბანკირს ხელზე აქვს 4 ქულა, მაშინ ბანკირი დაირიგებს მესამე კარტს თუ მოთამაშის მესამე კარტი იყო 2, 3, 4, 5, 6, 7.
4. თუ ბანკირს ხელზე აქვს 5 ქულა, მაშინ ბანკირი დაირიგებს მესამე კარტს თუ მოთამაშის მესამე კარტი იყო 4, 5, 6 ან 7.
5. თუ ბანკირს ხელზე აქვს 7 ქულა, მაშინ ბანკირი აღარ დაირიგებს მესამე კარტს.

ბაკარაში ბანქოს ქულები შემდეგნაირად ნაწილდება:

ტუზი=1, ნახატი კარტები და ათიანი=10, ორიანიდან ცხრიანის ჩათვლით კარტები უტოლდება იმ ქულას რომელ ციფრსაც გამოსახავს.

ქულები გამოითვლება შემდგომნაირად: თუ ხელში არსებული ქულების რაოდენობა 10-ზე მეტია, მაშინ ამ ქულას აკლდება 10 (მაგალითად: 8+8=16, მაგრამ ითვლება როგორც 6 ქულა. „ვალეტი“+7=17, მაგრამ ითვლება როგორც 7 ქულა).

ორი კარტის ჯამისგან მიღებული 9 ითვლება საუკეთესო კომბინაციად და მას „ნატურალური“ ეწოდება. სხვა საუკეთესო კომბინაციაა „ნატურალური 8“. თუ ორივეს - მოთამაშესაც და ბანკირსაც დაურიგდათ იდენტური კარტები თამაში მთავრდება ფრედ (გაყრა).

ბაკარას ფსონების ტიპები:

ჩვეულებრივი ფსონი: მოთამაშე აკეთებს ფსონს მოთამაშის მოგებაზე, ბანკირის მოგებაზე ან გაყრაზე. თუ მოთამაშე მოიგებს გაანგარიშება ხდება კოეფიციენტით 1:1. თუ ბანკირი მოიგებს - გაანგარიშების კოეფიციენტი 0.95:1. ეს იმას ნიშნავს რომ კაზინო მოგებიდან აიღებს 5%-ს. თუ თამაში დასრულდება ფრედ (გაყრა), მაშინ გაანგარიშების კოეფიციენტი 8:1-ის ტოლია. თუ მოთამაშეს არ ედო ფსონი გაყრაზე და ხელი ფრედ დასრულდა, მოთამაშეს უბრუნდება ფსონი.

ბაკარას დამატებით ფსონები: ბაკარა გთავაზობთ შემდეგი სახის დამატებით ფსონებს: ბანკირის და მოთამაშის წყვილი, დრაგონი და თაიგერი, სუპერნ-ის გვერდით ფსონები.

1. ბანკირის და მოთამაშის წყვილი. ფსონი გულისხმობს, რომ ან მოთამაშეს ან ბანკირს პირველი ორი კარტის დარიგებაზე ორი ერთნაირი კარტი ამოუვა (მაგ.: ორი ვალეტი, ორი ოთხიანი და ა.შ.). ამ ფსონზე გადახდა ხდება კოეფიციენტით 11:1.

2. დრაგონი და თაიგერი. მოთამაშე აკეთებს ფსონს დრაგონის ან თაიგერის მოგებაზე. გაანგარიშება - 1:1. წესები იგივეა რაც დრაგონ-თაიგერში. თუ ხელი მთავრდება გაყრით ხოლო მოთამაშეს დრაგონის ან თაიგერის მოგებაზე ედო, მოთამაშე აგებს ფსონს. მოთამაშეს უნდა ახსოვდეს რომ ტუზი ყველაზე დაბალი კარტია, ხოლო უმაღლესი კარტი არის მეფე.

3. „სუპერ ექვსი“ არის ფსონი როცა ბანკირი 6 ქულის დაგროვებით იგებს ხელს და გადახდის კოეფიციენტი შეადგენს 11:1.

თამაშის პროცესი:

ფსონის განსათავსებლად მოთამაშემ უნდა აირჩიოს სასურველი ჩიპი და მოათავსოს იგი მაგიდაზე გამოსახულ სასურველ პოზიციაზე. მთლიანობაში მოთამაშეს შეუძლია დადოს რვა განსხვავებული სახის ფსონი. მოთამაშეს შეუძლია უკან დაიბრუნოს ფსონი ღილაკზე "Undo" დაჭერით ან მაუსის მარჯვენა ღილაკზე დაწკაპებით. თუ მოთამაშე დარწმუნებულია დადებული ფსონების სისწორეში მან უნდა დააჭიროს დადასტურების ღილაკს. მომდევნო ფსონის დადებისას მოთამაშეს შეუძლია გამოიყენოს ფსონის გამეორების ღილაკი. უარყოფის (Cancel) ღილაკი საშუალებას აძლევს მოთამაშეს გააუქმოს ყველა დადებული ფსონი.

ლიმიტები:

Table	Min - Max (ლ)						Max Win (ლ)
	Bet		Side Bets				
	Player / Banker	Tie	Player / Banker Pair	Perfect Pair	Either Pair	Player / Banker Bonus	
Baccarat Control Squeeze	2 – 5000	2 – 1000	2 – 200	2 – 25	2 – 300	2 – 150	23 875 ლ

Baccarat Squeeze

ბაკარას ანალოგიური წესების და ვიზუალის თამაში, მოთამაშის მთავარი მიზანია ერთ დარიგებაზე მიიღოს კომბინაცია რომლის ჯამია 8 ან 9 ან 9-სთან მიახლოებული ქულა. მოთამაშეს და ბანკირს რიგ-რიგობით ურიგდებათ 2-2 კარტი. მოთამაშე ძირითადად აკეთებს შემდეგი სახის ფსონს: მოთამაშე მოიგებს, ბანკირი მოიგებს ან გაყრა (როდესაც მოთამაშესაც და ბანკირსაც თანაბარი ქულების ჯამი მოუვათ). კარტები რიგდება სახით მადლა. თუ რომელიმე მხარეს დარიგდა 8 ან 9 ქულა მესამე კარტი აღარ დარიგდება და ხელი დასრულებულად ჩაითვლება. თუკი პირველი ორი კარტის ჯამი 6-ზე ნაკლებია მაშინ მოთამაშესაც და ბანკირსაც ურიგდებათ მესამე კარტი. თუ ორივეს უწევს მესამე კარტის მიღება მაშინ ძალაში შედის შემდეგი წესები:

1. თუ ბანკირს ხელზე აქვს 2 ან ნაკლები ქულა, მაშინ ბანკირი დაირიგებს მესამე კარტს მიუხედავად იმისა თუ რა სახის მესამე კარტი ყავს მოთამაშეს.
2. თუ ბანკირს ხელზე აქვს 3 ქულა, მაშინ ბანკირი დაირიგებს მესამე კარტს გარდა შემთხვევისა როცა მოთამაშის მესამე კარტი არის 8.
3. თუ ბანკირს ხელზე აქვს 4 ქულა, მაშინ ბანკირი დაირიგებს მესამე კარტს თუ მოთამაშის მესამე კარტი იყო 2, 3, 4, 5, 6, 7.
4. თუ ბანკირს ხელზე აქვს 5 ქულა, მაშინ ბანკირი დაირიგებს მესამე კარტს თუ მოთამაშის მესამე კარტი იყო 4, 5, 6 ან 7.
5. თუ ბანკირს ხელზე აქვს 7 ქულა, მაშინ ბანკირი აღარ დაირიგებს მესამე კარტს.

ბაკარაში ბანქოს ქულები შემდეგნაირად ნაწილდება:

ტუზი=1, ნახატი კარტები და ათიანი=10, ორიანიდან ცხრიანის ჩათვლით კარტები უტოლდება იმ ქულას რომელ ციფრსაც გამოსახავს.

ქულები გამოითვლება შემდეგნაირად: თუ ხელში არსებული ქულების რაოდენობა 10-ზე მეტია, მაშინ ამ ქულას აკლდება 10 (მაგალითად: $8+8=16$, მაგრამ ითვლება როგორც 6 ქულა. „ვალეტი“+7=17, მაგრამ ითვლება როგორც 7 ქულა).

ორი კარტის ჯამისგან მიღებული 9 ითვლება საუკეთესო კომბინაციად და მას „ნატურალური“ ეწოდება. სხვა საუკეთესო კომბინაციაა „ნატურალური 8“. თუ ორივეს - მოთამაშესაც და ბანკირსაც დაურიდდათ იდენტური კარტები თამაში მთავრდება ფრედ (გაყრა).

ბაკარას ფსონების ტიპები:

ჩვეულებრივი ფსონი: მოთამაშე აკეთებს ფსონს მოთამაშის მოგებაზე, ბანკირის მოგებაზე ან გაყრაზე. თუ მოთამაშე მოიგებს გაანგარიშება ხდება კოეფიციენტით 1:1. თუ ბანკირი მოიგებს - გაანგარიშების კოეფიციენტია 0.95:1. ეს იმას ნიშნავს რომ კაზინო მოგებიდან აიღებს 5%-ს. თუ თამაში დასრულდება ფრედ (გაყრა), მაშინ გაანგარიშების კოეფიციენტი 8:1-ის ტოლია. თუ მოთამაშეს არ ედო ფსონი გაყრაზე და ხელი ფრედ დასრულდა, მოთამაშეს უბრუნდება ფსონი.

ბაკარას დამატებით ფსონები: ბაკარა გთავაზობთ შემდეგი სახის დამატებით ფსონებს: ბანკირის და მოთამაშის წყვილი, დრაგონი და თაიგერი, სუპერ6-ის გვერდით ფსონები.

1. ბანკირის და მოთამაშის წყვილი. ფსონი გულისხმობს, რომ ან მოთამაშეს ან ბანკირს პირველი ორი კარტის დარიგებაზე ორი ერთნაირი კარტი ამოუვა (მაგ.: ორი ვალეტი, ორი ოთხიანი და ა.შ.). ამ ფსონზე გადახდა ხდება კოეფიციენტით 11:1.

2. დრაგონი და თაიგერი. მოთამაშე აკეთებს ფსონს დრაგონის ან თაიგერის მოგებაზე. გაანგარიშება - 1:1. წესები იგივეა რაც დრაგონ-თაიგერში. თუ ხელი მთავრდება გაყრით ხოლო მოთამაშეს დრაგონის ან თაიგერის მოგებაზე ედო, მოთამაშე აგებს ფსონს. მოთამაშეს უნდა ახსოვდეს რომ ტუზი ყველაზე დაბალი კარტია, ხოლო უმაღლესი კარტი არის მეფე.

3. „სუპერ ექვსი“ არის ფსონი როცა ბანკირი 6 ქულის დაგროვებით იგებს ხელს და გადახდის კოეფიციენტი შეადგენს 11:1.

თამაშის პროცესი:

ფსონის განსათავსებლად მოთამაშემ უნდა აირჩიოს სასურველი ჩიპი და მოათავსოს იგი მაგიდაზე გამოსახულ სასურველ პოზიციაზე. მთლიანობაში მოთამაშეს შეუძლია დადოს რვა განსხვავებული სახის ფსონი. მოთამაშეს

შეუძლია უკან დაიბრუნოს ფსონი ღილაკზე “Undo” დაჭერით ან მაუსის მარჯვენა ღილაკზე დაწკაპებით. თუ მოთამაშე დარწმუნებულია დადებული ფსონების სისწორეში მან უნდა დააჭიროს დადასტურების ღილაკი. მომდევნო ფსონის დადებისას მოთამაშეს შეუძლია გამოიყენოს ფსონის გამეორების ღილაკი. უარყოფის (Cancel) ღილაკი საშუალებას აძლევს მოთამაშეს გააუქმოს ყველა დადებული ფსონი.

ლიმიტები:

Table	Min - Max (ლ)						Max Win (ლ)
	Bet		Side Bets				
	Player / Banker	Tie	Player / Banker Pair	Perfect Pair	Either Pair	Player / Banker Bonus	
Baccarat Squeeze	2 – 5000	2 – 1000	2 – 200	2 – 25	2 – 300	2 – 150	23 875 ლ

Dragon Tiger

ესაა ბაკრას ტიპის (მსგავსი წესების და განსხვავებული ვიზუალის) თამაში, დრაგონ თაიგერი (დრაკონი და ვეფხვი) გაძლევთ საშუალებას ითამაშოთ ძალიან მარტივად და სწრაფად. თამაშის მიზანია, გამოიცილოთ რომელი ხელი - „Dragon“ (დრაკონი) თუ „Tiger“ (ვეფხვი) მიიღებს უფრო მაღალი ღირებულების კარტს და შესაბამისად გაიმარჯვებს. მოთამაშს ასევე შეუძლია ივარაუდოს, რომ „Dragon“-ს და „Tiger“-ს თანაბარი ღირებულების კარტი ეყოლება და დადოს ფსონი „Tie“ ფრეზე (X). ტუზის მნიშვნელობაა 1, მას მოსდევს 2; 3 და ა.შ. ყველაზე მაღალი მნიშვნელობისაა მეფე, მიუხედავად მასტისა.

- მოთამაშე აკეთებს ფსონს სურვილის მიხედვით „Dragon“-ზე, „Tiger“-ზე ან „Tie“(ფრეზე)-ზე.
- დილერი არიგებს თითო ბანქოს „Dragon“-ზე და „Tiger“-ზე.
- მოთამაშე იგებს იმ შემთხვევაში თუ მის მიერ არჩეულ პოზიციაზე ამოვიდა უფრო მაღალი ქულის მქონე ბანქო.
- მოთამაშეს შეუძლია ძირითადი ფსონის „Dragon“ და „Tiger“-ის გარდა დამატებით დადოს ფსონი „Big“-ზე, (რაც იმას ნიშნავს რომ, „Dragon“ ან „Tiger“ ამოსული ბანქო უნდა იყოს 8-K) „Small“-ზე (რაც იმას ნიშნავს რომ, „Dragon“ ან „Tiger“ ამოსული ბანქო უნდა იყოს A-6) ან „♠♥♦“-ზე. (რაც იმას ნიშნავს რომ, „Dragon“ ან „Tiger“ ამოსული ბანქო უნდა იყოს არჩეული მასტის)
- მოთამაშე იგებს იმ შემთხვევაში თუ მის მიერ არჩეულ პოზიციაზე ამოვიდა უფრო მაღალი ქულის მქონე ბანქო.
- უმაღლესი ქულა არის მეფე, უდაბლესი ტუზი. - K, Q, J, 10, 9, 8, 7, 6, 5, 4, 3, 2, A

მოგებაზე გაიცემა 1:1, გაყრის (Tie) შემთხვევაში 1:8

ლიმიტები:

Table	Bet			Max Win (ლ)
	Dragon / Tiger	Tie	Suited Tie	
Dragon Tiger	2 – 5000	2 – 1000	2 – 100	17 100 ლ

No Commission Baccarat

ბაკრას მსგავსი წესების და ვიზუალის თამაში, მოთამაშის მთავარი მიზანია ერთ დარიგებაზე მიიღოს კომბინაცია რომლის ჯამია 8 ან 9 ან 9-სთან მიახლოებული ქულა. მოთამაშეს და ბანკირს რიგ-რიგობით ურიგდებათ 2-2 კარტი. მოთამაშე ძირითადად აკეთებს შემდეგი სახის ფსონს: მოთამაშე მოიგებს, ბანკირი მოიგებს ან გაყრა (როდესაც მოთამაშესაც და ბანკირსაც თანაბარი ქულების ჯამი მოუვათ). კარტები რიგდება სახით მაღლა. თუ რომელიმე მხარეს დარიგდა 8 ან 9 ქულა მესამე კარტი აღარ დარიგდება და ხელი დასრულებულად ჩაითვლება. თუკი პირველი ორი კარტის ჯამი 6-ზე ნაკლებია მაშინ მოთამაშესაც და ბანკირსაც ურიგდებათ მესამე კარტი. თუ ორივეს უწევს მესამე კარტის მიღება მაშინ ძალაში შედის შემდეგი წესები:

1. თუ ბანკირს ხელზე აქვს 2 ან ნაკლები ქულა, მაშინ ბანკირი დაირიგებს მესამე კარტს მიუხედავად იმისა თუ რა სახის მესამე კარტი ყავს მოთამაშეს.
2. თუ ბანკირს ხელზე აქვს 3 ქულა, მაშინ ბანკირი დაირიგებს მესამე კარტს გარდა შემთხვევისა როცა მოთამაშის მესამე კარტი არის 8.
3. თუ ბანკირს ხელზე აქვს 4 ქულა, მაშინ ბანკირი დაირიგებს მესამე კარტს თუ მოთამაშის მესამე კარტი იყო 2, 3, 4, 5, 6, 7.
4. თუ ბანკირს ხელზე აქვს 5 ქულა, მაშინ ბანკირი დაირიგებს მესამე კარტს თუ მოთამაშის მესამე კარტი იყო 4, 5, 6 ან 7.
5. თუ ბანკირს ხელზე აქვს 7 ქულა, მაშინ ბანკირი აღარ დაირიგებს მესამე კარტს.

ბაკარაში ბანქოს ქულები შემდეგნაირად ნაწილდება:

ტუზი=1, ნახატი კარტები და ათიანი=10, ორიანიდან ცხრიანის ჩათვლით კარტები უტოლდება იმ ქულას რომელ ციფრსაც გამოსახავს.

ქულები გამოითვლება შემდეგნაირად: თუ ხელში არსებული ქულების რაოდენობა 10-ზე მეტია, მაშინ ამ ქულას აკლდება 10 (მაგალითად: $8+8=16$, მაგრამ ითვლება როგორც 6 ქულა. „ვალეტი“ $+7=17$, მაგრამ ითვლება როგორც 7 ქულა).

ორი კარტის ჯამისგან მიღებული 9 ითვლება საუკეთესო კომბინაციად და მას „ნატურალური“ ეწოდება. სხვა საუკეთესო კომბინაციაა „ნატურალური 8“. თუ ორივეს - მოთამაშესაც და ბანკირსაც დაურიგდათ იდენტური კარტები თამაში მთავრდება ფრედ (გაყრა).

ბაკარას ფსონების ტიპები:

ჩვეულებრივ და No Commission(NC) ბაქარას შორის განსხვავება მდგომარეობს ფსონის ტიპში და გადახდებში.

ჩვეულებრივი ფსონი: მოთამაშე აკეთებს ფსონს მოთამაშის მოგებაზე, ბანკირის მოგებაზე ან გაყრაზე. თუ მოთამაშე მოიგებს გაანგარიშება ხდება კოეფიციენტით 1:1. თუ ბანკირი მოიგებს No Commission (NC) ბაკარის შემთხვევაშიც - გაანგარიშების კოეფიციენტი 1:1. ეს იმას ნიშნავს რომ კაზინო მოგებიდან არაფერს აიღებს. თუ თამაში დასრულდება ფრედ (გაყრა), მაშინ გაანგარიშების კოეფიციენტი 8:1-ის ტოლია. თუ მოთამაშეს არ ედო ფსონი გაყრაზე და ხელი ფრედ დასრულდა, მოთამაშეს უბრუნდება ფსონი.

ბაკარას დამატებით ფსონები: ბაკარა გთავაზობთ შემდეგი სახის დამატებით ფსონებს: ბანკირის და მოთამაშის წყვილი, დრაგონი და თაიგერი, სუპერ6-ის გვერდით ფსონები.

1. ბანკირის და მოთამაშის წყვილი. ფსონი გულისხმობს, რომ ან მოთამაშეს ან ბანკირს პირველი ორი კარტის დარიგებაზე ორი ერთნაირი კარტი ამოუვა (მაგ.: ორი ვალეტი, ორი ოთხიანი და ა.შ.). ამ ფსონზე გადახდა ხდება კოეფიციენტით 11:1.

2. დრაგონი და თაიგერი. მოთამაშე აკეთებს ფსონს დრაგონის ან თაიგერის მოგებაზე. გაანგარიშება - 1:1. წესები იგივეა რაც დრაგონ-თაიგერში. თუ ხელი მთავრდება გაყრით ხოლო მოთამაშეს დრაგონის ან თაიგერის მოგებაზე ედო, მოთამაშე აგებს ფსონს. მოთამაშეს უნდა ახსოვდეს რომ ტუზი ყველაზე დაბალი კარტია, ხოლო უმაღლესი კარტი არის მეფე.

3. „სუპერ ექვსი“ არის ფსონი როცა ბანკირი 6 ქულის დაგროვებით იგებს ხელს და გადახდის კოეფიციენტი შეადგენს 11:1.

თამაშის პროცესი:

ფსონის განსათავსებლად მოთამაშემ უნდა აირჩიოს სასურველი ჩიპი და მოათავსოს იგი მაგიდაზე გამოსახულ სასურველ პოზიციაზე. მთლიანობაში მოთამაშეს შეუძლია დადოს რვა განსხვავებული სახის ფსონი. მოთამაშეს შეუძლია უკან დაიბრუნოს ფსონი ლილაკზე “Undo” დაჭერით ან მაუსის მარჯვენა ლილაკზე დაწკაპებით. თუ მოთამაშე დარწმუნებულია დადებული ფსონების სისწორეში მან უნდა დააჭიროს დადასტურების ლილაკი. მომდევნო ფსონის დადებისას მოთამაშეს შეუძლია გამოიყენოს ფსონის გამეორების ლილაკი. უარყოფის (Cancel) ლილაკი საშუალებას აძლევს მოთამაშეს გააუქმოს ყველა დადებული ფსონი.

ლიმიტები:

Table	Min - Max (ლ)	Max
-------	---------------	-----

	Bet		Side Bets				Super 6	Win (ლ)
	Player / Banker	Tie	Player / Banker Pair	Perfect Pair	Either Pair	Player / Banker Bonus		
No Commission Speed Baccarat A	10-10000	10-2500	10-2500	N/A	N/A	N/A	5-250	ლ 82500
No Commission Baccarat	2-5000	2-1000	2-200	2-25	2-300	2-150	5-1250	ლ 35600

Lightning Baccarat

სტანდარტული ბაკარასგან განსხვავებით, მას გააჩნია მულტიპლიკატორის ფუნქცია.

თქვენი ფსონების მიღების შემდეგ, დაიწყება ელვისებრი რაუნდი. ელვისებრი რაუნდის დროს ხუთიდან ერთი ელვისებრი კარტი ამოიღება ვირტუალური 52-კარტიანი ბანქოდან. ეს ელვისებრი კარტები შემთხვევითი პრინციპით მიენიჭება ელვისებრ 2x, 3x, 4x, 5x ან 8x მამრავლებს. თუ თქვენი ფსონი მოიგებს და შედგება კარტ(ებ)ისგან, რომლებიც არჩეულ ელვისებრ კარტებს შორისაა, თქვენი გადახდა გამრავლდება ელვისებრ მამრავლზე, რომელიც ექნება მინიჭებული კარტ(ებ)ს.

თქვენ გექნებათ შანსი მოიგოთ უფრო მეტი, თუ ორი ან მეტი ელვისებრი კარტი დარიგდება ერთსა და იმავე ფსონის ადგილზე. ეს მამრავლები გამრავლდება და თქვენი გადახდა ამ შემთხვევაში იქნება გამრავლებული ჯამური მამრავლით! თქვენი თავდაპირველი ფსონი დაემატება თქვენს მოგებებს. თუ მომგებიანი ხელი არ შეიცავს ნაჩვენებ ელვისებრ კარტ(ებ)ს, ამ შემთხვევაში გამოიყენება ჩვეულებრივი გადახდა. ნახეთ „გადახდების“ სექციაში დეტალური ინფორმაცია გადახდის შესახებ.

ელვისებრი რაუნდის შემდეგ, დილერი ურიგებს ორ თავდაპირველ კარტს მოთამაშეს და ბანკირს და სტანდარტული ბაკარას წესების მიხედვით თამაში გრძელდება.

ლიმიტები და გადახდები:

Table	Min - Max (ლ)						Max Win (ლ)
	Bet		Side Bets				
	Player / Banker	Tie	Player / Banker Pair	Perfect Pair	Either Pair	Player / Banker Bonus	
Lightning Baccarat	5 – 5000	5 - 500	2 - 400	N/A	N/A	N/A	ლ1 000 000

Golden Wealth Baccarat

სტანდარტული ბაკარასგან განსხვავებით ბაკარას ამ ნაირსახეობაში ოქროს 20%- იანი გადასახადი დაემატება თითოეულ დადებულ ფსონს მაგალითად, თუ თქვენი ფსონი არის 5, მაშინ ამის 20%-იანი ოქროს გადასახადი იქნება 1 და თქვენი ჯამური ფსონი გამოვა 6. ამ ფსონის ჯამური ღირებულება იქნება ნაჩვენები თქვენს ეკრანზე.

ოქროს რაუნდი

თქვენი ფსონების მიღების შემდეგ, დაიწყება ოქროს რაუნდი. ოქროს რაუნდის დროს ხუთ ოქროს ბანქოს ამოიღებენ ვირტუალური 52 ბანქოიანი დასტიდან. ეს ოქროს ბანქოები შემთხვევითი პრინციპით მიენიჭება ოქროს მამრავლებს 2x, 3x, 5x და 8x. თუ თქვენი ფსონი მოიგებს და შედგება ბანქო(ებ)ისგან, რომლებიც არჩეულ ოქროს ბანქოებს შორისაა, თქვენი გადახდა გამრავლდება ოქროს მამრავლებზე, რომელიც ბანქო(ებ)ს მიენიჭება.

თქვენ გექნებათ შანსი მოიგოთ უფრო მეტი, თუ ორი ან მეტი ოქროს ბანქო დარიგდება ერთსა და იმავე ფსონის ადგილზე. ეს მამრავლები გამრავლდება და თქვენი გადახდა ამ შემთხვევაში იქნება გამრავლებული ჯამური მამრავლით. თქვენი თავდაპირველი ფსონი დაემატება თქვენს მოგებებს. თუ მომგებიანი ხელი არ შეიცავს ნაჩვენებ ოქროს ბანქო(ებ)ს, ამ შემთხვევაში გამოიყენება ჩვეულებრივი გადახდა. ნახეთ „გადახდების“ სექციაში დეტალური ინფორმაცია გადახდის შესახებ. ოქროს რაუნდის შემდეგ, დილერი ურიგებს ორ თავდაპირველ კარტს მოთამაშეს და ბანკირს. RTP% 95

Table	Min - Max (ლ)						Max Win (ლ)
	Bet		Side Bets				
	Player / Banker	Tie	Player / Banker Pair	Perfect Pair	Either Pair	Player / Banker Bonus	
Golden Wealth Baccarat	5-10000	5-1250	5-2500	N/A	N/A	N/A	ლ2 500 000

Prosperity Tree Baccarat

Prosperity Tree Baccarat-ის მიზანია, წინასწარ განსაზღვროს, მოთამაშე მოიგებს თუ ბანკირის ხელი 9-სთან ყველაზე მიახლოებული სიდიდით.

თამაშის წესები

თამაშს თამაშის წარმდგენი მასპინძლობს და ითამაშება რვა სტანდარტული 52-კარტიანი დასტით.

კარტს ენიჭება შემდეგი მნიშვნელობა:

- ტუზი არის ყველაზე დაბალი ღირებულების და განისაზღვრება 1 ქულით.
- 2-დან 9-მდე კარტებს აქვთ მათი რიცხვის შესაფერისი ნომინალური ღირებულება.
- 10-ს და ნახატ კარტებს (ვალეტი, დამა და მეფე) ენიჭებათ 0 ქულა.

მხოლოდ თითოეული კარტის რიცხობრივ მნიშვნელობას აქვს ღირებულება Baccarat თამაშის დროს. თითოეული კარტის მასტი (გული, აგური, ჯვარი, ყვავი) არა რელევანტურია.

თითოეულ დარიგებამდე, თქვენ უნდა დადოთ ფსონი მოთამაშის ან ბანკირის მოგებაზე, თუ რომელს ექნება 9-თან ყველაზე მიახლოებული სიდიდის ბანქო.

თუ ფიქრობთ, რომ მოთამაშეც (Player) და ბანკირიც (Banker) ხელს თანაბარი სიდიდით დაასრულებენ, ასევე გაქვთ შესაძლებლობა, დადოთ ფრეზე (Tie).

ამასთან, თქვენ ასევე შეგიძლიათ, დადოთ ფსონი მოთამაშის/ბანკირის წყვილზე (P/B Pair), რომელიც გადაიხდის თუ მოთამაშისთვის/ ბანკირისთვის დარიგებული პირველი ორი ბანქო იქნება წყვილი.

თქვენს თითოეულ დადებულ ფსონს დაემატება საკომისიო 20%. მაგალითად, თუ თქვენი ფსონი არის 5, მაშინ გამოყენებული 20% საკომისიო არის 1, ხოლო თქვენი ჯამური ფსონი იქნება 6. ჯამური ფსონის ეს სიდიდე გამოჩნდება თქვენს ეკრანზე.

წარმატების რაუნდი

თქვენი ფსონების მიღების შემდეგ იწყება წარმატების რაუნდი. წარმატების რაუნდის განმავლობაში რვა შემთხვევით წარმატების ბანქოს ამოიღებენ ვირტუალური 52-ბანქოიანი დასტიდან. ამ წარმატების ბანქოს ენიჭება შემთხვევითობის პრინციპით მინიჭებული წარმატების მამრავლები 2x ან 3x. თუ თქვენი ფსონი მოიგებს და მოიცავს ბანქოს, რომლებიც არჩეულ წარმატების ბანქოს შორისაა, თქვენი ანაზღაურება გამრავლდება ამ ბანქოსთვის მინიჭებულ წარმატების მამრავლზე.

თქვენ გექნებათ კიდევ მეტი მოგების შანსი, თუ ორი ან მეტი წარმატების ბანქო დარიგდება ერთსა და იმავე ფსონის ადგილი. ეს მამრავლები გამრავლდება და შემდეგ თქვენი ანაზღაურება გამრავლდება მთლიან მამრავლზე! თქვენი საწყისი ფსონი დაემატება თქვენს მოგებას. თუ მოგებული ხელი არ

შეიცავს გახსნილ წარმატების ბანქოს, მაშინ გამოიყენება რეგულარული გადახდა. იხილეთ „გადახდები“ განყოფილება გადახდის შესახებ დეტალური ინფორმაციისთვის.

წარმატების რაუნდის დასრულების შემდეგ, დილერი ურიგებს ორ საწყის ბანქოს მოთამაშეს და ბანკირს.

თუ მოთამაშეს და ბანკირს თანაბარი სიდიდის ბანქო უჭირავთ, რაუნდი ფრედ დასრულდება. ფსონი ფრეზე მოიგებს, ხოლო ფსონები მოთამაშესა და ბანკირზე გაბათილდება (დაბრუნდება).

მოთამაშის/ბანკირის გაბათილებული ფსონების საფასური არ დაბრუნდება.

თითოეული ხელის მნიშვნელობის დათვალ ხდება ჯამს გამოკლებული ათობითი მნიშვნელობის რიცხვი, ან თუ ჯამური ოდენობა აღემატება, ან ტოლია 10-ის. მაგალითად, Baccarat-ში 7 და 9 ხელის შემთხვევაში ვიღებთ მხოლოდ 6 ქულას (ვინაიდან 16-10=6). შესაბამისად, ნახატ კარტს პლუს 9 იქნება 9 ტოლი.

თუ მოთამაშის ან ბანკირის მიერ აღებული კარტის ჯამური ოდენობა ტოლია 8 ან 9 („ნატურალური“ 8 ან 9), დამატებითი კარტის დარიგება არ მოხდება.

თუ მოთამაშე და ბანკირი იღებს თავდაპირველ ორ კარტს, რომელიც 0-7 ტოლია, „მესამე კარტის წესი“ განსაზღვრავს, უნდა მოხდეს თუ არა მესამე კარტის დარიგება ერთი ან ორივე ხელისთვის. მოთამაშე ყოველთვის იწყებს პირველი.

თქვენი ბანკირის ფსონის 95% დაბრუნდება, თუ ბანკირი მოიგებს მაქსიმალური გადახდა თქვენი ყველა მოგებისთვის თამაშის რაუნდის ფარგლებში შეზღუდულია. დაწვრილებითი ინფორმაციისათვის იხ. ფსონების შეზღუდვის ცხრილი.

გთხოვთ გაითვალისწინოთ, რომ ნებისმიერი ხარვეზი აუქმებს თამაშის რაუნდს და ყველა საბოლოოს გადახდას ამ რაუნდისთვის. ფსონები დაბრუნდება.

Prosperity Tree Baccarat			
Bet Type	Min	Max	Payout
Player	2.00 ლ	10,000.00 ლ	1-27:1
Banker*	2.00 ლ	10,000.00 ლ	1-27:1
Tie	2.00 ლ	1,000.00 ლ	5:1
P Pair	2.00 ლ	1,000.00 ლ	10 - 90:1
B Pair	2.00 ლ	1,000.00 ლ	10 - 90:1
Max Win		1,000,000.00 ლ	

Super Sic Bo

თამაშობის ცოცხალი სტრიმს უზრუნველყოფს Evolution Gaming. ეკრანის ქვემოთ ნაწილში მოცემულია სათამაშო ჩიპები ფსონის განსათავსებლად. ასევე ქვემოთ ნაწილშია განთავსებული თამაშის დილაკები: ROLL – კამათლების გაგორება, REBET - გაძლევთ საშუალებას გაიმეოროთ ბოლო ფსონი, CLEAR - ყველა ფსონის განულება. ფსონების განთავსების შემდეგ მოთამაშე აჭერს დილაკს ROLL და იწყება გათამაშება. მოთამაშის მიმდინარე ბალანსი და განთავსებული ფსონების ოდენობა გამოსახულია ეკრანის ზემოთა ნაწილში შესაბამის ველებში.

თამაში მიმდინარეობს სამი სტანდარტული კამათლით. ფსონის დადების შემდეგ, ხდება კამათლების არევა სპეციალურ სათავსოში და სანამ არევა დასრულდება და დაფიქსირდება შედეგი, ფსონების ადგილების გარკვეულ რაოდენობას (ნულიდან რამდენიმემდე) შემთხვევითობის პრინციპით მიესადაგება

მულტიპლიკატორები. თუ “მოთამაშის” ფსონი განთავსებულია იმ ადგილას, რომელსაც მიესადაგა (რომელზეც გავრცელდა) მულტიპლიკატორი, ფსონი გამრავლდება შესაბამის მულტიპლიკატორზე.

“მოთამაშეს” შეუძლია სხვადასხვა სახის ფსონის განთავსება მაგიდაზე, რომელთაგან თითოეულს აქვს საკუთარი გადახდის კოეფიციენტი. ფსონი ბრუნდება მოგებასთან ერთად.

თამაშის მიზანია მოთამაშემ გამოიცილოს სამივე კამათლის შედეგი. მოთამაშემ უნდა აირჩიოს სასურველი სიდიდის ჩიპი და გააკეთოს ფსონი. მიღება შემდეგი სახის ფსონები:

1. Small/Big (პატარა/დიდი) - ფსონის განთავსება ხდება სამივე კამათლის ჯამის სიდიდეზე - Small (4-10)-ზე ან Big (11-17)-ზე.

მოგება გადახდა შეადგენს 1:1-ს, თუმცა ფსონი წაგებულია ნებისმიერი Triple-ის ამოსვლის შემთხვევაში (Triple-ის განმარტება იხილეთ ქვემოთ).

2. Odd/Even (კენტი/ლუწი) - ფსონის განთავსება ხდება სამივე კამათლის ჯამის კენტობაზე ან ლუწობაზე. მოგების გადახდა შეადგენს 1:1, თუმცა ფსონი წაგებულია ნებისმიერი Triple-ის ამოსვლის შემთხვევაში (Triple-ის განმარტება იხილეთ ქვემოთ).

3. Total (ჯამი) – ფსონის განთავსება ხდება 14 ადგილიდან ნებისმიერში წარწერით “4”-დან “17”-ის ჩათვლით, რომლებიც აღნიშნავს სამივე კამათლის ჯამს. ჯამი არ მოიცავს 3-სა და 18-ს. ფსონი მოგებულია, თუ არჩეული ადგილი დაემთხვა სამივე კამათლის ჯამს. მოგების გადახდა განსხვავდება მოგებული ჯამის მიხედვით.

4. Single (ერთმაგი) - ფსონის განთავსება ხდება ნაადგილიდან ნებისმიერში წარწერით “ONE” (ერთი), “TWO” (ორი), “THREE” (სამი), “FOUR” (ოთხი), “FIVE” (ხუთი) და “SIX” (ექვსი), რომლებიც აღნიშნავს კამათლის გვერდზე გამთავსებულ მაჩვენებელს (კამათელზე ამოსულ “რიცხვს”) 1-დან 6-მდე:

* თუ 3-დან 1 კამათელი აჩვენებს რიცხვს, რომელზეც “მოთამაშემ” დადო ფსონი, გადახდა შეადგენს 1:1-ს;

* თუ 3-დან 2 კამათელი აჩვენებს რიცხვს, რომელზეც “მოთამაშემ” დადო ფსონი, გადახდა შეადგენს 2:1-ს;

* თუ 3-ვე კამათელი აჩვენებს რიცხვს, რომელზეც “მოთამაშემ” დადო ფსონი, გადახდა შეადგენს 3:1-ს.

1. Double (ორმაგი) – ფსონის განთავსება ხდება 6 ადგილიდან ნებისმიერში წარწერით “Double”. მოგებისთვის 3-დან 2 კამათელი უნდა აჩვენებდეს იგივე რიცხვს. მოგების გადახდა შეადგენს 8:1-ს. ამასთან, მიუხედავად იმისა 2 ან 3-ვე კამათელი უჩვენებს იგივე რიცხვს, გადახდა რჩება იგივე.

2. Triple (სამმაგი) – ფსონის განთავსება ხდება 6 ადგილიდან ნებისმიერში წარწერით “Triple”. მოგებისთვის 3-ვე კამათელზე ამოსული რიცხვი უნდა შეესაბამებოდეს არჩეულს. მოგების გადახდა შეადგენს 150:1-ს.

3. Any Triple (ნებისმიერი სამმაგი) – ფსონის განთავსება შესაძლებელია ადგილზე წარწერით “Any Triple”, რათა “მოთამაშემ” ერთდროულად მოიცვას ყველა განსხვავებული “Triple”-ის ფსონი. მოგებისთვის 3-ვე კამათელზე უნდა ამოვიდეს ერთი და იგივე რიცხვი. მოგების გადახდა შეადგენს 30:1-ს.

4. კომბინაცია - ფსონი განთავსება ხდება ნებისმიერ ან ყველა 15 შესაძლო 2 კამათლის (“Two Dice”) კომბინაციაზე. მოგების გადახდა შეადგენს 5:1-ს.

ფსონების მიღების დასრულების შემდეგ, შემთხვევითი ფსონის ადგილები შეფერადდება, რითაც ნაჩვენებია გამრავლებული გადახდები.

გადახდა: მოთამაშისთვის” გადახდილი მოგება დამოკიდებულია დადებული ფსონის ტიპზე. მოგების გადახდის დიაპაზონი დამოკიდებულია იმაზე, არჩეულ ადგილზე ფსონს აქვს თუ არა მულტიპლიკატორი. თუ მულტიპლიკატორი არ არსებობს, მაშინ მოგების გადახდა ხდება სტანდარტულად. “მოთამაშეს” ფსონი უბრუნდება მოგებასთან ერთად.

Super Sic Bo			
Bet	Min	Max	Payout
Big / Small	1	5000	1:1
Even / Odd	1	5000	1:1
Double	1	500	8 - 87:1
Triple	1	50	150 - 999:1
Any Triple	1	500	30 - 87:1
Total 4 or 17	1	100	50 - 499:1

Total 5 or 16	1	200	20 - 249:1
Total 6 or 15	1	500	15 - 87:1
Total 7 or 14	1	1000	12 - 29:1
Total 8 or 13	1	1000	8 - 24:1
Total 9 or 12	1	1000	6 - 49:1
Total 10 or 11	1	1000	6 - 24:1
Combination	1	1000	5 - 24:1
Single Bet			
Single	0.40	500	1:1
Double	0.40	500	2 - 19:1
Triple	0.40	500	3 - 87:1
Max Payout:		€226,000	

ხარვეზის შემთხვევაში უქმდება ყველა გადახდა და თამაში.

Instant Super Sic Bo

Instant Super Sic Bo არის ცოცხალი აზარტული თამაში, რომელსაც თამაშობენ სამი ჩვეულებრივი კამათლით ნომინალური სიდიდეებით 1-დან 6-მდე. მისი მიზანია გამოიგნოთ სამი კამათლის არევის შედეგი.

Super Sic Bo-ს ეს საოცარი ვარიანტი არის Sic Bo-ს თამაშის ყველაზე სწრაფი გზა: მოთამაშეს შეუძლია, დადოს ფსონები ფსონების დადების შეუზღუდავი დროის განმავლობაში და ითამაშოს საკუთარი ტემპით!

თამაშის წესები

მოთამაშე დებს ფსონებს მის მიერ არჩეულ ფსონების ადგილებზე და დააჭერს ღილაკს „გააგორე ახლა“, როგორც კი მზად იქნება თამაშის რაუნდში შესასვლელად. კამათლები მუდმივად ირევა, მხოლოდ მცირე პაუზით რაუნდის შედეგების საჩვენებლად.

ფსონების დადების შემდეგ, რამდენიმე ფსონის ადგილს — ნულიდან რამდენიმემდე — აქვს მათზე შემთხვევითობის წესით გავრცელებული მამრავლები, ხოლო კამათლების არევის სიჩქარე იზრდება. როდესაც კამათელი ისვენებს, მომგებიანი ფსონის ადგილები მონიშნულია ფსონების ბადეზე. თუ მოთამაშის ფსონი დადებულია ფსონის ადგილზე გამოყენებული მამრავლით, მათი ფსონი მრავლდება შესაბამისად.

ფსონების ტიპი

მოთამაშეს შეუძლია, დადოს მრავალი სახის ფსონი Instant Super Sic Bo მაგიდაზე და ფსონის თითოეულ ტიპს აქვს საკუთარი ანაზღაურება. მოთამაშეებს ფსონი უბრუნდებათ მათ მოგებებზე დამატებით.

- A. Small/Big (პატარა/დიდი) - განათავსეთ თქვენი ფსონი სამივე კამათლის ჯამზე, რომელიც არის Small (4–10) ან Big (11–17). მოგების გადახდა შეადგენს 1:1, მაგრამ ეს ფსონები კარგავენ ნებისმიერ სამმაგის.
- B. Even/Odd (ლუწი/კენტი) - განათავსეთ თქვენი ფსონი სამივე კამათლის ჯამზე, რომელიც არის კენტი ან ლუწი. მოგების გადახდა შეადგენს 1:1, მაგრამ ეს ფსონები კარგავენ ნებისმიერ სამმაგის.
- C. Total (ჯამი) - განათავსეთ თქვენი ფსონი ნებისმიერ 14-ე ფსონის ზონაში წარწერით 4–17. ჯამი არის სამი კამათლის ჯამი და 3 და 18 გამოკლებით. თქვენ იგებთ თუ სამი კამათლის ჯამს ემატება იმ ჯამის ოდენობა, რომელზეც თქვენ დადეთ ფსონი. გადახდები განსხვავებულია მოგებული ჯამის შესაბამისად.
- D. ერთული - განათავსეთ თქვენი ფსონი ნებისმიერ ექვსი ფსონის ზონაში წარწერით ONE (ერთი), TWO (ორი), THREE (სამი), FOUR (ოთხი), FIVE (ხუთი) და SIX (ექვსი), რომელიც წარმოადგენს კამათლის ექვს მნიშვნელობას
 - თუ 3-დან 1 კამათელი აჩვენებს რიცხვს, რომელზეც თქვენ დადეთ ფსონი, თქვენ იღებთ გადახდას 1:1.
 - თუ 3-დან 2 კამათელი აჩვენებს რიცხვს, რომელზეც თქვენ დადეთ ფსონი, თქვენ იღებთ გადახდას 2:1.
 - თუ ყველა 3 კამათელი აჩვენებს რიცხვს, რომელზეც თქვენ დადეთ ფსონი, თქვენ იღებთ გადახდას 3:1.
- E. გაორმაგება - განათავსეთ თქვენი ფსონი ნებისმიერ ექვს გაორმაგება-წარწერით ფსონის ზონაში. მოგებისთვის 3-დან 2 კამათელი უნდა აჩვენებდეს იგივე რიცხვს. მოგების გადახდა შეადგენს 8:1 გოთხოვთ, გაითვალისწინოთ, რომ მიუხედავად იმისა თუ 2 ან 3 კამათელი უჩვენებს იგივე რიცხვს, გადახდა რჩება იგივე.

- F. სამმაგი - განათავსეთ თქვენი ფსონი ნებისმიერ ექვსი სამმაგი-წარწერით ფსონის ზონაში. მოგებისთვის ყველა 3 კამათელი უნდა შეესაბამებოდეს არჩეულ რიცხვს და მოგების გადახდა შეადგენს 150:1.
- G. ნებისმიერი სამმაგი - განათავსეთ თქვენი ფსონი ამ ბოქსზე ყველა ექვსი სხვადასხვა სამმაგი ფსონისთვის ერთ ჯერზე დასაფარად. მოგებისთვის ყველა სამი კამათელი უნდა აჩვენებდეს იგივე რიცხვს და მოგების გადახდა შეადგენს 30:1.
- H. კომბინაცია - განათავსეთ თქვენი ფსონი ნებისმიერ ან ყველა 15 შესაძლო 2 კამათლის კომბინაციაზე. მოგების გადახდა შეადგენს 5:1.

ფსონების დადების დახურვის შემდეგ, შემთხვევითი ფსონის ადგილები მონიშნული იქნება ოქროსფრად, სადაც ნაჩვენები იქნება გამრავლებული გადახდები.

ოქროს მამრავლები შეიძლება შემთხვევითობის პრინციპით იქნეს გამოყენებული ნებისმიერ ფსონზე, გარდა მცირე, დიდი, კენტი და ლუწი ფსონების ადგილებისა, რომლებიც არასოდეს მიიღებენ მამრავლს.

მოგებული რიცხვები

მოგებული რიცხვების ეკრანი უჩვენებს ყველაზე ბოლო გამარჯვებულ რიცხვებს.

უკანასკნელი დასრულებული რაუნდის შედეგი მოცემულია მარცხნივ: ზედა ხაზის სამი კამათლის საერთო ჯამი, რომელსაც ქვემოთ მოჰყვება სამი ინდივიდუალური კამათელი.

Instant Super Sic Bo			
Bet Type	Min	Max	Payout
Small/Big	0.40 ლ	2,000.00 ლ	1:1*
Even/Odd	0.40 ლ	2,000.00 ლ	1:1*
Double	0.40 ლ	200.00 ლ	8-87 : 1
Triple	0.40 ლ	50.00 ლ	150-999 : 1
Any Triple	0.40 ლ	200.00 ლ	30-87 : 1
Total 4 or 17	0.40 ლ	50.00 ლ	50-499 : 1
Total 5 or 16	0.40 ლ	100.00 ლ	20-249 : 1
Total 6 or 15	0.40 ლ	200.00 ლ	15-87 : 1
Total 7 or 14	0.40 ლ	500.00 ლ	12-29 : 1
Total 8 or 13	0.40 ლ	500.00 ლ	8-24 : 1
Total 9 or 12	0.40 ლ	500.00 ლ	6-49 : 1
Total 10 or 1	0.40 ლ	500.00 ლ	6-24 : 1
Combination	0.40 ლ	500.00 ლ	5-24 : 1
Single - single	0.40 ლ	200.00 ლ	1 : 1
Single - Double	0.40 ლ	200.00 ლ	2-19 : 1
Single - Triple	0.40 ლ	200.00 ლ	3-87 : 1
Max Win	1,000,000.00 ლ		

შოუ თამაშები

Craps

თამაში წარმოადგენს გასართობ და ამაღელვებელ თამაშს, ორი სტანდარტული კამათლით 1-დან 6-მდე მნიშვნელობის გამოსახულებით. თამაშის მიზანია, გამოიცილო ორი კამათლის გაგორების შედეგი, თქვენ მიერ არჩეული ფსონების საფუძველზე.

თამაშის წესები

ფსონების ფართო არჩევანი მოცემულია „Craps-ის“ მაგიდაზე, თითოეულ ტიპს აქვს საკუთარი გადახდის და მოგების პირობები, ხოლო ფსონის თითოეულ ტიპზე საჭიროა სხვადასხვა კამათლების ჯამის გაგორება.

ზოგიერთი ფსონი ანგარიშდება ერთ გაგორებაში, ზოგისთვის კი საჭიროა რამდენიმე გაგორება, რომ დაანგარიშდეს.

თამაში ხდება ორ ფაზად: Come Out გაგორების ფაზა და Point გაგორების ფაზა. ფსონების დადება შესაძლებელია თამაშების ორივე ფაზის განმავლობაში. თითოეული გაგორებისთვის, კამათლის დამწყები კედელს ესვრის ორ კამათელს, მაგიდის მეორე მხარეს. შედეგი გამოჩნდება, როდესაც ორი კამათელი დაეცემა მაგიდაზე.

შაიბა მომხმარებლის ინტერფეისში აჩვენებს, შემდეგი გაგორება არის თუ არა Come Out (შაიბაზე ნაჩვენებია „OFF“) ან Point გაგორება (შაიბაზე ნაჩვენებია „ON“). ამის ცოდნა სასარგებლოა, რადგან შეგიძლიათ დადოთ სხვადასხვა ფსონი იმის მიხედვით, თუ რომელ ფაზაში თამაშობთ.

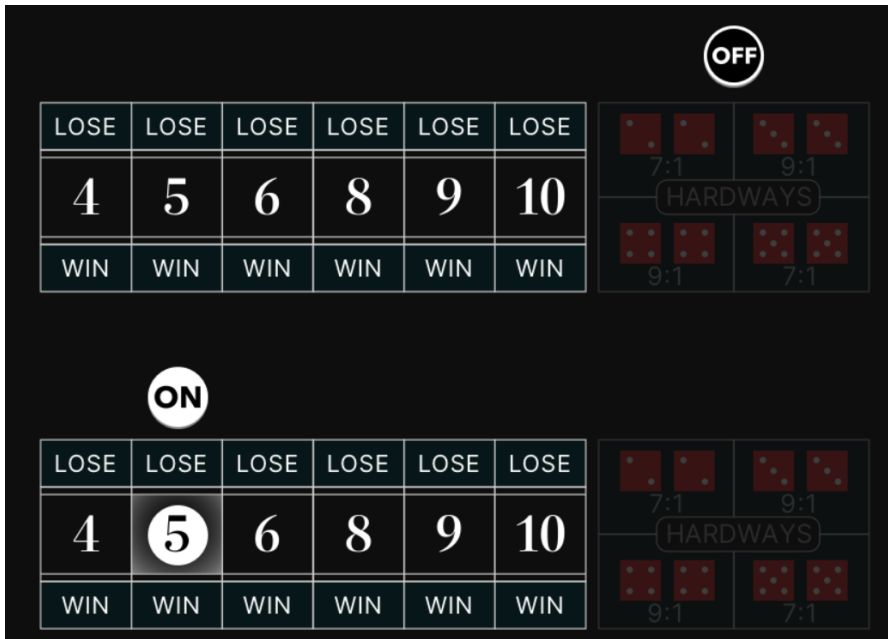

თამაშის მსვლელობა იწყება Come Out გაგორებით (OFF) ძირითადი Pass Line-ის ან Don't Pass-ის ფსონებისთვის. თუ ორი კამათლის ჯამი არის 7 ან 11 – თქვენ მოიგებთ თქვენს Pass Line-ის ფსონზე. თუ კამათლების ჯამი არის 2 ან 3, თქვენ მოიგებთ Don't Pass ფსონზე, და გექნებათ ფუში Don't Pass ფსონზე, თუ ჯამი არის 12. შემდეგ თქვენი ფსონები დაგიბრუნდებათ და თამაში დასრულდება. ნებისმიერ შემთხვევაში, ფსონი ანაზღაურდება და ახალი Come Out გაგორება დაიწყება.

თუ რომელიმე სხვა ჯამი გაგორდება (4, 5, 6, 8, 9 ან 10), ამ ჯამს ქულა ეწოდება. შაიბა ახლა შეიცვლება ON-ით და დაიდება გაგორებული ჯამის შემდეგ, ფსონების ცხაურაზე ან გამოყოფილი ადგილზე. თამაში დარჩება „Point“ გაგორების ფაზაში, სანამ არ გაგორდება 7-ის ჯამი, ან იგივე ქულის ნომერი კიდევ ერთხელ არ გაგორდება.

სხვა ფსონებისგან განსხვავებით, რომლებიც შეიძლება დაიდოს გაგორების ნებისმიერ ფაზაში, ფსონები „Pass Line-ზე“ ან „Don't Pass-ზე“ ხელმისაწვდომია მხოლოდ „Come Out-ის“ გაგორების ფაზის განმავლობაში (შაიბაზე ნაჩვენებია „OFF“). თუ თქვენ შეუერთდით თამაშს „Point“ გაგორების ფაზაში, შეგიძლიათ მონაწილეობა მიიღოთ გაგორებაში, ფსონების დადებით „Come-ზე“ ან „Don't Come-ზე“. ეს ფსონები ჰგავს „Pass Line“ და „Don't Pass“ ფსონებს, გარდა იმისა, რომ თქვენ მიიღებთ ახალ გაგორებული ქულის ნომერს, რომელიც აღინიშნება თქვენი ჩიპებით.

თამაშის ფაზის მიუხედავად, ფსონების დადება ყოველთვის შესაძლებელია კამათლის შემდეგ გაგორებამდე,

ფსონის დადების განმავლობაში.

სათამაშოდ, აირჩიეთ რომელი ფსონების დადება გსურთ და შესაბამისად განათავსეთ თქვენი ჩიპები ფსონების მაგიდაზე.



შენიშვნა იმისათვის, რომ ისწავლოთ „Craps“ თქვენი საკუთარი ტემპით, ინტერაქტიული გზით, დააწკაპუნეთ/შეხებეთ ხატულას Craps-ის მენიუ და აირჩიეთ „ისწავლეთ CRAPS“.

ფსონების ტიპი.

„Craps-ში“ ყველა ფსონი დაჯგუფებულია ორ კატეგორიად: Multi-roll ფსონები და One Roll ფსონები, რომელთაგან თითოეული დამოუკიდებელი ფსონია და აქვს საკუთარი გადახდის მეთოდი.

Multi-roll ფსონი

ეს ფსონები შეიძლება არ დაანგარიშდეს პირველ გაგორებაზე და მაგიდაზე დარჩება მანამ, სანამ არ გაგორდება 7-ის ჯამი ან იგივე არჩეული ან დადგენილი ქულის ნომერი.

- A. **Pass Line** – ეს ფსონი ხელმისაწვდომია მხოლოდ „Come Out-ის“ გაგორების ფაზაში. თქვენ მოიგებთ, თუ ორი კამათლის ჯამი არის 7 ან 11, ხოლო წააგებთ, თუ ორი კამათლით გაგორდება 2, 3 ან 12. „Point“ გაგორებისას, თქვენ მოიგებთ, თუ ორი კამათლით გაგორდება იგივე ქულის ნომერი, სანამ გაგორდება 7.
- B. **Don't Pass** – ეს ფსონი ხელმისაწვდომია მხოლოდ „Come Out-ის“ გაგორების ფაზაში (შაიბაზე ნაჩვენებია „OFF“). ამ „Come Out-ის“ გაგორების ფაზაში, თქვენ მოიგებთ, თუ ორი კამათლით გაგორდება 2 ან 3, თქვენ კი უბიძგებთ, თუ გაგორებული ჯამი არის 12 და თქვენი ფსონი დაბრუნდება. თუ ორი კამათლით გაგორდება 7 ან 11, თქვენ წააგებთ. „Point“ გაგორებისას, თქვენ მოიგებთ, თუ ორი კამათლით გაგორდება 7, სანამ იგივე ქულის ნომერი გაგორდება.
- C. **Come** – ეს ფსონი ხელმისაწვდომია მხოლოდ „Point“ გაგორების ფაზაში (შაიბაზე ნაჩვენებია „ON“). ამ გაგორების ფაზაში, შეგიძლიათ დადოთ იმდენი „Come“ ფსონი, რამდენიც გნებავთ. ფსონები „Come-ზე“ მოიგებს, თუ გაგორდება 7 ან 11 და წააგებს, თუ გაგორდება 2-ის, 3-ის ან 12-ის ჯამი. თუ რომელიმე სხვა ჯამი გაგორდება (4, 5, 6, 8, 9 ან 10), თქვენი ჩიპები გადაადგილდება გაგორებული ჯამის ქვედა მარცხენა კუთხეში ქულის აღსანიშნავად. თქვენ მოიგებთ, თუ კვლავ გაგორდება იგივე ქულის ნომერი, სანამ გაგორდება 7.
- D. **Don't Come** – ეს ფსონი ხელმისაწვდომია მხოლოდ „Point“ გაგორების ფაზაში (შაიბაზე ნაჩვენებია „ON“). ამ გაგორების ფაზაში, შეგიძლიათ დადოთ იმდენი „Don't Come“ ფსონი, რამდენიც გნებავთ. ფსონები „Don't Come-ზე“ მოიგებს, თუ გაგორდება 2-ის ან 3-ის ჯამი, თქვენ კი უბიძგებთ, თუ გაგორებული ჯამი არის 12 და თქვენი ფსონი დაბრუნდება. თუ ორი კამათლით გაგორდება 7 ან 11, თქვენ წააგებთ. თუ რომელიმე სხვა ჯამი გაგორდება (4, 5, 6, 8, 9 ან 10), თქვენი ჩიპები გადაადგილდება გაგორებული ჯამის ზედა მარცხენა კუთხეში ქულის აღსანიშნავად. თქვენ მოიგებთ, თუ გაგორდება 7-ის ჯამი, სანამ იგივე ქულის ნომერი კვლავ გაგორდება.
- E. **Take Odds** – ეს ფსონი ხელმისაწვდომია მხოლოდ „Pass Line“ ან „Come“ ფსონებისთვის, რომლებსაც აქვთ დადგენილი წერტილი. თქვენი ფსონის გვერდით გამოჩნდება წრიული ფსონის ადგილი, რომელიც აჩვენებს, რომ ამ ფსონის დადება შესაძლებელია. მას ეწოდება „Take Odds“, რადგან ის იხდის დადგენილი ქულის ნამდვილ კოეფიციენტს, 7-ის წინააღმდეგ. ეს ფსონი მოიგებს თქვენს „Pass Line“ ან „Come“

ფსონთან ერთად. მაქსიმალური კოეფიციენტის ფსონი, რომლის დადებაც შესაძლებელია, ეფუძნება ფსონის ლიმიტებში მითითებულ მამრავლს და მრავლდება თქვენს „Pass Line“ ან „Come“ ფსონზე.

- F. **Lay Odds** – ეს ფსონი ხელმისაწვდომია მხოლოდ „Don't Pass“ ან „Don't Come“ ფსონებისთვის, რომლებსაც აქვთ დადგენილი წერტილი. თქვენი ფსონის გვერდით გამოჩნდება წრიული ფსონის ადგილი, რომელიც აჩვენებს, რომ ამ ფსონის დადება შესაძლებელია. ეს ფსონი ასევე იხდის ნამდვილ კოეფიციენტს დადგენილი ქულის მიხედვით და მოიგებს თქვენს „Don't Pass“ ან „Don't Come“ ფსონთან ერთად. მაქსიმალური კოეფიციენტის ფსონი, რომლის დადებაც შესაძლებელია, ეფუძნება ფსონის ლიმიტებში მითითებულ მამრავლს და მრავლდება თქვენს „Don't Pass“ ან „Don't Come“ ფსონზე.
- G. **Place to Win (მოგებაზე დადება)** - ფსონს დებთ, რომ 4-ის, 5-ის 6-ის, 8-ის, 9-ის ან 10-ის ჯამი გაგორდება, სანამ მოვა 7. აირჩიეთ ნომერი, რომელიც გგონიათ, რომ გაგორდება და დადეთ თქვენი ფსონი შესაბამის ადგილზე, წარწერით „WIN“ („მოგება“). თქვენ მოიგებთ, თუ ეს რიცხვი 7-მდე გაგორდება.
- H. **Place to Lose (წაგებაზე დადება)** - ფსონს დებთ, რომ 7 გაგორდება, სანამ მოვა 4, 5, 6, 8, 9 ან 10. აირჩიეთ ნომერი, რომლის წინააღმდეგაც გსურთ ფსონის დადება და განათავსეთ თქვენი ფსონები შესაბამის ადგილზე, წარწერით „LOSE“ („წაგება“). თქვენ მოიგებთ, თუ ამ რიცხვამდე 7 გაგორდება.
- I. **Hardways (ჰარდუეი)** – დადეთ ფსონი Hardways-ის ნებისმიერ ან ყველა წყვილზე (2 და 2, 3 და 3, 4 და 4, და 5 და 5). თქვენ მოიგებთ, თუ ზუსტად ის წყვილი გაგორდება. ეს ფსონები წააგებს, თუ გაგორდება 7-ის რომელიმე კომბინაცია ან ჯამური მარტივი კომბინაცია (არა წყვილი). მაგალითად, ფსონი Hardways 4-ზე მოიგებს, თუ კამათელი აჩვენებს 2-ს და 2-ს, მაგრამ წააგებს, თუ ის აჩვენებს 3-ს და 1-ს ან 7-ის რომელიმე კომბინაციას. თქვენ შეგიძლიათ განათავსოთ თქვენი ფსონი ყველა მყარ ციფრზე, „HARDWAYS-ზე“ დაწკაპუნებით/დაჭერით, ფსონების ცხაურაზე. ფსონები დაიდება მანამ, სანამ თქვენი ბალანსი საკმარისია და ფსონის მაქსიმალური ლიმიტი ჯერ არ არის მიღწეული.

One Roll ფსონი.

ყოველი ერთი გაგორების ფსონი მოქმედია მხოლოდ ერთი გაგორებისთვის და გაანგარიშდება ყოველი გაგორების შემდეგ. ერთი გაგორების ფსონების დადება ყოველთვის შეიძლება როგორც „Come Out“ გაგორების, ასევე „Point“ გაგორების დროს. თქვენ შეგიძლიათ დადოთ ყველა „One Roll“ ფსონზე, „ONE ROLL“ ღილაკზე დაწკაპუნებით/დაჭერით, ფსონების ცხაურაზე. ფსონები დაიდება მანამ, სანამ თქვენი ბალანსი საკმარისია და ფსონის მაქსიმალური ლიმიტი ჯერ არ არის მიღწეული.

- J. **Field (ველი)** – ეს ფსონი მოიცავს შემდეგის ჯამებს: 2, 3, 4, 9, 10, 11, 12. ის ანაზღაურებს 1:1, გარდა 2-ისა და 12-ის ჯამებისა, რომლებიც ანაზღაურებს 2:1.
- K. **Seven (შვიდი)** – ეს ფსონი მოიცავს 7-ის ნებისმიერ გაგორებულ კომბინაციას (1 და 6, 2 და 5 და ა.შ.).
- L. **Craps** — ეს ფსონი მოიცავს „Craps-ის“ ნებისმიერ ნომერს, რომელიც 2-ის 3-ის ან 12-ის ჯამია.
- M. **Crap 2** – დადეთ თქვენი ფსონი ზუსტად ჯამურად 2-ზე.
- N. **Crap 3** – დადეთ თქვენი ფსონი ზუსტად ჯამურად 3-ზე.
- O. **Crap 12** - - დადეთ თქვენი ფსონი ზუსტად ჯამურად 12-ზე.
- P. **Eleven (თერთმეტი)** – დადეთ თქვენი ფსონი ზუსტად ჯამურად 11-ზე.
- Q. **C – E** — ეს ფსონი მოიცავს ნებისმიერი Craps-ის ჯამის კომბინაციას (2, 3 და 12) და ფსონს Eleven-ზე (11). თუ Craps-ის რომელიმე ნომერი გაგორდება, თქვენ გადაგიხდიან 3:1-ს, მაგრამ თუ 11 გაგორდება, თქვენ გადაგიხდიან 7:1-ს.

MIN	MAX	
5 ლ	5,000 ლ	

BET	MIN	MAX	PAYOUT
PASS LINE/ DON'T PASS	5 ლ	5,000 ლ	1:1
COME/ DON'T COME	1 ლ	5,000 ლ	1:1
TAKE ODDS PASS LINE/ COME	5 ლ	5,000 ლ	
4 or 10	5 ლ	5,000 ლ	2:1
5 or 9	5 ლ	5,000 ლ	3:2
6 or 8	5 ლ	5,000 ლ	6:5

LAY ODDS DON'T PASS/ DON'T COME			
4 or 10	5 ლ	5,000 ლ	1:2
5 or 9	5 ლ	5,000 ლ	2:3
6 or 8	5 ლ	5,000 ლ	5:6
PLACE TO WIN 4 or 10	5 ლ	2,500 ლ	9:5
PLACE TO WIN 5 or 9	5 ლ	3,000 ლ	7:5
PLACE TO WIN 6 or 8	5 ლ	4,000 ლ	7:6
PLACE TO LOSE 4 or 10	5 ლ	5,000 ლ	5:11
PLACE TO LOSE 5 or 9	5 ლ	5,000 ლ	5:8
PLACE TO LOSE 6 or 8	5 ლ	5,000 ლ	4:5
HARD 4 or 10	5 ლ	2,000 ლ	7:1
HARD 6 or 8	5 ლ	2,000 ლ	9:1

ONE ROLL BETS:

FIELD	5 ლ	2,500 ლ	
3,4,9,10,11			1:1
2 or 12			2:1
SEVEN	5 ლ	1,000 ლ	4:1
CRAPS	5 ლ	1,000 ლ	7:1
CRAPS 2	5 ლ	500 ლ	30:1
CRAPS 3	5 ლ	500 ლ	15:1
CRAPS 12	5 ლ	500 ლ	30:1
ELEVEN	5 ლ	1,000 ლ	15:1
C – E	5 ლ	1,000 ლ	
2,3,12			3:1
11			7:1

Max Payout	31,000 ლ
-------------------	----------

Crazy Time

მაგიდაზე მინიმალური და მაქსიმალური ფსონების: 0.50 ლ - 25 000 ლ

ფსონი	მინ.	მაქს.	გადახდები
1	0,50 ლ	25,000 ლ	1:01
2	0,50 ლ	20,000 ლ	2:01
5	0,50 ლ	15,000 ლ	5:01
10	0,50 ლ	1,000 ლ	10:01
Coin Flip	0,50 ლ	5,000 ლ	2 500 000 -მდე
Pachinko	0,50 ლ	2,500 ლ	2 500 000 -მდე
Cash Hunt	0,50 ლ	2,500 ლ	2 500 000 -მდე
Crazy Time	0,50 ლ	1,250 ლ	2 500 000 -მდე

თამაშის მიზანი

საინტერესო, პოპულარული და აზარტული თამაში-შოუ ფულის ბზრიალას გამოყენებით, რომელიც ითამაშება დიდი 54-სეგმენტიანი ვერტიკალური ბზრიალას საშუალებით, რომელსაც თამაშის წამყვანი ატრიალებს. გარდა ამისა, მამრავლი შემთხვევითი წესით მიენიჭება ბზრიალას ყოველ დატრიალებას.

თამაშის მიზანია გამოიცილოთ, რომელ სეგმენტზე გაჩერდება ბზრიალა, როცა ის ტრიალს შეწყვეტს. Crazy Time ასევე მოიცავს საოცარ ბონუს თამაშებს, რომელმაც შეიძლება მოგანიჭოთ მამრავლები! უბრალოდ დადეთ თქვენი ფსონი Cash Hunt-ის, Pachinko-ის, Coin Flip-ისა და Crazy Time-ის ბონუს თამაშის ფსონის ნიშნებზე და უყურეთ, როგორ გაამრავლებს თქვენს მოგებებს ბონუს თამაშებში მოგებული მამრავლები! მოიგეთ CRAZY big!

თამაშის წესები

მთავარი თამაში

უბრალოდ განათავსეთ თქვენი ფსონი იმ სეგმენტზე, რომელზეც ფიქრობთ, რომ ბზრიალა გაჩერდება: გამოიყენეთ ნომრის სეგმენტის ფსონის ნიშნები 1, 2, 5, 10 ან ბონუს თამაშის ფსონის ნიშნები – Cash Hunt, Pachinko, Coin Flip და Crazy Time.



როცა ფსონის დადების დრო დასრულდება, თამაშის წამყვანი დაატრიალებს ბზრიალას და ამის პარალელურად, დაიწყება ორ-დოლურიანი ტოპ-სლოტ მინი თამაში, რომელიც გადაიცემა ეკრანზე მთავარი თამაშის ბზრიალას ზემოთ. ტოპ სლოტის ყოველი რაუნდი განსაზღვრავს ერთ შემთხვევით მამრავლს ერთი შემთხვევითი ფსონის ნიშნისთვის – ნომერი ან ბონუსი.

თუ ფსონის ნიშანი და მამრავლი გათანაბრდება ჰორიზონტალურ ხაზზე ტოპ სლოტის შუაში, ეს არის დამთხვევა. კონკრეტული მამრავლი ენიჭება შესაბამის ფსონის ნიშანს და მოქმედებს მიმდინარე თამაშის რაუნდისთვის. თუ ფსონის ნიშანი მამრავლთან ჰორიზონტალურად არ გათანაბრდება, თამაში გაგრძელდება ტოპ სლოტის მამრავლის გარეშე.



თუ ძირითადი თამაშის ბზრიალა კვლავ შეჩერდება იმავე სეგმენტზე, ამ ფსონის ნიშნის ანაზღაურება შესაბამისად გამრავლდება:

- ნომრის ფსონის ნიშნებისთვის – კონკრეტული ნომრის ფსონის ნიშნის გადახდა გამრავლდება ტოპ სლოტის მამრავლზე
- ბონუს ფსონის ნიშნებისთვის – კონკრეტულ ბონუს თამაშში მოგებული მამრავლი გამრავლდება ტოპ სლოტის მამრავლზე

როცა Crazy Time-ის ბზრიალა გაჩერდება, გამარჯვებულ სეგმენტზე მიუთითებს ტკაცუნა ბზრიალას ზედა ნაწილში. თუ ბზრიალა გაჩერდება ბონუს სეგმენტის ნომერზე, რომელზეც დადეთ ფსონი, თქვენ მოიგებთ. თქვენი მოგებები გამრავლდება, თუ მამრავლი მინიჭებულია ამ კონკრეტულ ფსონის ნიშანზე.

ყველა ფსონის გადახდა, ნომრის სეგმენტებისთვის ხდება მაშინ, როცა შანსები შეესაბამება გამარჯვებული სეგმენტის რიცხვს: მაგ გამარჯვებული რიცხვი 5 იხდის 5-დან 1-მდე, გამარჯვებული რიცხვი 10 იხდის 10-დან 1-მდე და ასე შემდეგ. გადახდის კოეფიციენტები ბონუს სეგმენტებისთვის განისაზღვრება ბონუს გვერდითი თამაშების დროს. გამარჯვებულ სეგმენტზე დადებული ფსონი გიბრუნდებათ თქვენი მოგებების ზევით. ყველა მოთამაშეს შეუძლია დააკვირდეს ბონუს თამაშებს, მაგრამ მონაწილეობის მიღება და მოგება შეუძლიათ მხოლოდ იმ მოთამაშეებს, რომლებმაც თავიანთი ფსონი შესაბამის ფსონის ნიშანზე დადეს.

ბონუს თამაშები

თუ ბზრიალა გაჩერდება ბონუს სეგმენტზე, ითამაშება ბონუს გვერდითი თამაში. ბონუს სეგმენტის მიხედვით, რომელზეც ბზრიალა გაჩერდა, მოთამაშეებს შეუძლიათ, მონაწილეობა მიიღონ Cash Hunt, Pachinko, Coin Flip ან Crazy Time ბონუს თამაშებში.

Cash Hunt

Cash Hunt-ის ბონუს თამაშში, 108 შემთხვევითი მამრავლის კედელი წარმოიქმნება და გამოჩნდება ეკრანზე. თუ იყო ტოპ სლოტში მოგებული მამრავლი, მაშინ 108-ვე მამრავლი გამრავლდება იმ მამრავლზე და შემდეგ დაიფარება შემთხვევითი სიმბოლოებით და აირევა. დაიწყება უკუათვლა, რომლის დროსაც თქვენ შეგიძლიათ მოამზადოთ და დაუმიზნოთ ქვემეხი იმ ადგილზე, სადაც ფიქრობთ, რომ არის ყველაზე მაღალი სიდიდის მამრავლი.



უკუათვლის დასრულების შემდეგ, ქვემეხი გაისვრის, ყველა დაფარული ადგილი გამოჩნდება და დაინახავთ მამრავლს, რომელიც მოიგეთ.

თუ გადაწყვეტილების მიღების დროს არ იქნა მიღებული რაიმე გადაწყვეტილება ან მოხდა რაიმე შეფერხება, გადაწყვეტილება მიიღება ავტომატურად და ადგილი კედელში შეირჩევა შემთხვევითი წესით.



Pachinko

Pachinko-ს ბონუს თამაშს ახასიათებს ამაღელვებელი მამრავლის კედელი, რომელიც მოიცავს შაიბის შემთხვევით სროლის ზონას ზედა ნაწილში და 16 შემთხვევით მამრავლს დაჯდომის ზონაში, ქვედა ნაწილში. შაიბა შემთხვევითი წესით ვარდება ზონებიდან 4 – 12. შაიბის სროლამდე, ყველა მამრავლი მრავლდება ტოპ სლოტის მამრავლზე. მიჰყევით შაიბის სროლას საკიდების მეშვეობით და მოხვდებით თქვენს ილბლიან მამრავლზე.



თუ შაიბა ორმაგზე დაჯდება, ყველა მამრავლი გაორმაგდება. სროლის ზონა რანდომიზებულია და შაიბის სროლა კვლავ ხდება, სანამ ის კვლავ არ დაჯდება ერთ-ერთ გაორმაგებულ მამრავლზე ან ორმაგზე! იხილეთ თქვენი მოგებები, გააორმაგეთ და მიიღეთ სიამოვნება თამაშის პროცესში!

თუ შაიბა რამდენჯერმე დაჯდება ორმაგზე და ყველა მამრავლი მიაღწევს 10 000x სიდიდეს, ორმაგი შეიცვლება 10 000x მამრავლით.

იშვიათ შემთხვევაში, სიურპრიზის სახით, შეიძლება მოხდეს მაშველი ჩამოვარდნა, თუ შაიბა მოვიდა 2x, 3x ან 4x მამრავლზე. ამ შემთხვევაში, ჩამოვარდნის ზონა შეიძლება გახდეს რანდომიზებული და შაიბა ხელახლა ჩამოვარდება. თუ მოხდება მაშველი ჩამოვარდნა, ყველა მამრავლი, რომელიც დაბალია იმ მამრავლზე, რომელზეც შაიბა თავდაპირველად მოხვდა, გაიზრდება იმ წინა მამრავლის სიდიდემდე.

Coin Flip

„ჰედზ ორ თეილზ“ – დაე, მონეტამ გადაწყვიტოს! წითელ და ლურჯ გვერდებიან მონეტას აისვრიან ამ ამალელებელ, მონეტის ასროლის ბონუს თამაშში. ორი მამრავლი შემთხვევითი წესით მიენიჭება თითო მონეტის თითოეული მხარისთვის და გამოჩნდება ეკრანზე.



თუ მამრავლი მიენიჭა მონეტის ასროლის სეგმენტს ტოპ სლოტიდან, ახლა იგი გავრცელდება ამ მამრავლებზე და ეკრანზე განახლდება ახალი მამრავლის სიდიდეები.

როცა საბოლოო მამრავლის სიდიდეები გაიხსნება, მოხდება მონეტის ასროლა. რომელი მხარეც ზევით დარჩება, ის იქნება მომგებიანი მხარე და მოგებული მამრავლი გავრცელდება თქვენს მოგებებზე.

იშვიათ შემთხვევაში, სიურპრიზის სახით, შეიძლება მოხდეს მაშველი ასროლა, თუ მიენიჭებული მამრავლები დაბალია. მონეტას შემდეგ ხელახლა აისვრიან.

Crazy Time

რა არის საიდუმლო წითელი კარის მიღმა? ეს არის Crazy Time-ის ბონუს თამაშის სამყარო, რომელშიც არის გიგანტური 64-სეგმენტანი ბურთა, რომელსაც აქვს სამი ტკაცუნა და მხოლოდ გიჟური ბონუს მამრავლები! თუ მამრავლი მოპოვებული იყო ტოპ სლოტში, მაშინ ყველა მამრავლი Crazy Time-ის ბურთაზე მრავლდება ამ მამრავლზე.



დაატრიალეთ და მოიგეთ CRAZY big! გადაწყვეტეთ და აირჩიეთ თქვენი ტკაცუნა – წითელი, ლურჯი ან ყვითელი, მიჰყევით ბზრიალას, რომელიც სიჩქარეს ანელებს, რომ გაჩერდეს თქვენ მიერ არჩეული ტკაცუნას სეგმენტზე.

თუ გადაწყვეტილების მიღების პერიოდში არ იქნა მიღებული რაიმე გადაწყვეტილება ან მოხდა რაიმე შეფერხება, გადაწყვეტილება მიიღება ავტომატურად და ტკაცუნა თქვენთვის შეირჩევა შემთხვევითი წესით. შესაბამისი სეგმენტის მამრავლი მყისიერად გაამრავლებს თქვენს მოგებებს.

როცა ბზრიალა გაჩერდება, თითოეული ტკაცუნა მიუთითებს განსხვავებულ სეგმენტზე. შესაბამისი სეგმენტის მამრავლი მყისიერად გავრცელდება თითოეული მოთამაშის მოგებებზე.

იმ შემთხვევაში, თუ ერთ-ერთი ტკაცუნა გაჩერდება ორმაგ ან სამმაგ სეგმენტზე, Crazy Time-ის ბზრიალაზე, იმ მოთამაშეებისთვის, რომლებმაც აირჩიეს ის კონკრეტული ტკაცუნა, ყველა მამრავლის სიდიდე ბზრიალაზე გაორმაგდება ან გასამმაგდება, ხოლო ბზრიალა თავიდან დაატრიალდება მათთვის! Crazy Time ნიშნავს გიჟურ მოგებებს!

თუ ბზრიალა გაჩერდება ორმაგ ან სამმაგ სეგმენტებზე ზედიზედ ბევრჯერ და ყველა მამრავლის სიდიდე მიაღწევს 20 000x-ს, ორმაგი და სამმაგი სეგმენტები შეიცვლება 20 000x მამრავლებით.

გადახდა

სეგმენტები ბორბალზე	სეგმენტის რიცხვები	გადახდები
1	21	1-დან 1-მდე
2	13	2-დან 1-მდე
5	7	5-დან 1-მდე
10	4	10-დან 1-მდე
Pachinko	2	GEL2 500 000-მდე
Cash Hunt	2	
Coin Flip	4	
Crazy Time	1	

Deal or No Deal

თამაშის მიზანია, “მოთამაშემ” გადალახოს კვალიფიკაციის ეტაპი, თამაშის შოუში კი გამოიცნოს ჯამში 16 ქეისიდან საბოლოოდ დარჩენილში თანხა იქნება თუ არა მაღალი ბანკირის შემოთავაზებაზე.

თამაშის შოუსთვის კვალიფიკაცია:

თამაშის შოუში მონაწილეობის მისაღებად “მოთამაშემ” ჯერ უნდა გაიაროს კვალიფიკაცია საკვალიფიკაციო დროში. კვალიფიკაცია ხდება ბორბლის მეშვეობით, რომელიც შედგება სამი რგოლისგან. რგოლებზე ზოგიერთი სეგმენტი ოქროსფერია.

კვალიფიკაციის გასავლელად, “მოთამაშემ” უნდა განათავსოს ფსონი და დაატრილოს (spin) ბორბალი ისე, რომ სამივე რგოლის ოქროსფერი სეგმენტები განლაგდეს ბორბლის ზედა სექტორში. დატრიალებისას რგოლების სეგმენტების განლაგება გენერირდება შემთხვევითობის პრინციპით (RNG). თითოეული დატრიალება (spin) ღირს “მოთამაშის” მიერ არჩეული ფსონის თანხა. ამდენად, სამივე რგოლზე ოქროსფერი სეგმენტების ბორბლის ზედა სექტორში არ განლაგების შემთხვევაში, “მოთამაშე” წააგებს ფსონის თანხას.

კვალიფიკაციის შანსების გაზრდისთვის, “მოთამაშე” შესაძლოა “შეიძინოს” ერთი ან ორი რგოლი. დატრიალებისას, შემენილ რგოლებზე ოქროსფერი სეგმენტები ავტომატურად (წინასწარ) განლაგდება ზედა სექტორში. აღნიშნულისთვის “მოთამაშეს” მოუწევს ფსონის ოდენობას გაზრდა 3-ჯერ ერთი რგოლისთვის, ხოლო ორი რგოლისთვის - 9-ჯერ. “მოთამაშე” აღნიშნული ფსონის ოდენობებს წააგებს, თუ სამივე რგოლზე ოქროსფერი სეგმენტი ბორბლის ზედა სექტორში არ განლაგდება.

ბორბლის დატრიალება (spin) მოცემულ დროში შესაძლებელია სასურველი რაოდენობით. თითოეული დატრიალება ეღირება “მოთამაშის” მიერ არჩეული ფსონის თანხა, რომელსაც “მოთამაშე” წააგებს კვალიფიკაციის ვერ გავლის შემთხვევაში.

კვალიფიკაციის გავლის შემთხვევაში, 16 ქეისში არსებული თანხის ოდენობები გენერირდება შემთხვევითობის პრინციპით (RNG). “მოთამაშის” თითოეული სპინი განსაზღვრავს თამაშის შოლში არსებული 16 ქეისიდან ყველაზე ძვირადღირებული ერთი ქეისის თანხას, “მოთამაშის” ფსონის 75x-500x-ის ოდენობით. ქეისის ნომრები მათში არსებული თანხის ოდენობებით განლაგებულია რიგითობით 1-დან 16-ის ჩათვლით.

დამატება: კვალიფიკაციის გავლის შემდეგ, შეზღუდული დროით გამოჩნდება ბორბალი “დამატება”. თუ “მოთამაშეს” სურს 16 ქეისიდან რომელიმე ქეისის ნომერში თანხის გაზრდა მისი ფსონის 5x-50x-ით, მან უნდა მონიშნოს შესაბამისი ქეისის ნომერი, აირჩიოს ფსონის ოდენობის “დამატება” და დაატრიალოს ბორბალი. დასპინვისას ამოსული, არჩეული ქეისის ნომრისთვის დასამატებელი თანხის ოდენობა გენერირდება შემთხვევითობის პრინციპით (RNG).

თამაშის შოლუ: თამაშის შოლში “მოთამაშე” ხედავს ზოგადად 16-ვე ქეისის თანხის ოდენობებს (ჩამონათვალს თანხებისას ქეისის ნომრების მითითებით), თუმცა ბანკირის მიერ ქეისების გახსნამდე უცნობია, რომელ კონკრეტულ ქეისს რა ნომერი აქვს მინიჭებული და შესაბამისად, მასში რა თანხა დევს.

თამაშის შოლს დაწყებისას წამყვანის წინ დევს 16 ქეისიდან ერთ-ერთი (ასევე, ნომრის მითითების გარეშე).

თამაშის შოლში ბანკირი, შემთხვევითობის პრინციპით გენერაციის შედეგად, თანდათან ხსნის ქეისებს, გამოაჩენს რა ამ ქეისის ნომერს, რომელიც აღარ მონაწილეობს თამაშის შოლში. ამ დროს ხდება ცნობილი, გახსნილი ქეისების კონკრეტული ნომრები და მათში არსებული თანხის ოდენობები. შესაბამისად, “მოთამაშე” კარგავს აღნიშნულ ქეისებში არსებული თანხის მოგების შანსს. შემდეგ ბანკირი “მოთამაშეს” შესთავაზებს კონკრეტულ თანხის ოდენობას არჩევანით “ვეთანხმები ან არ ვეთანხმები”. საერთო ჯამში იქნება ოთხი შეთავაზება. შეთავაზების ოდენობა გენერირდება დარჩენილი (გაუხსნელი) ქეისების ნომრებში არსებული თანხის ოდენობებზე დაყრდნობით, შემთხვევითობის პრინციპით (RNG).

პირველი გახსნა და შეთავაზება:

იხსნება სამი შემთხვევითი ქეისი და რჩება 13 ქეისი თამაშის მომდევნო ეტაპისთვის. ბანკირი “მოთამაშეს” შემდეგ შესთავაზებს “ვეთანხმები ან არ ვეთანხმები”-ს და დაელოდება მის გადაწყვეტილებას.

- თუ “მოთამაშე” აირჩევს “ვეთანხმები”, მაშინ ის იგებს შემოთავაზებულ თანხას. თუ “მოთამაშე” აირჩევს “არ ვეთანხმები”, ის აგრძელებს თამაშს.
- თუ “მოთამაშე” ვერ აირჩევს გადაწყვეტილების მიღებისთვის განსაზღვრულ დროში, მისი გადაწყვეტილება განიხილება, როგორც “არ ვეთანხმები”.

მეორე გახსნა და შეთავაზება:

იხსნება ოთხი შემთხვევითი ქეისი და რჩება ცხრა თამაშის მომდევნო ეტაპისთვის. კვლავ, ბანკირი “მოთამაშეს” შესთავაზებს “ვეთანხმები ან არ ვეთანხმები” და დაელოდება მის გადაწყვეტილებას.

მესამე გახსნა და შეთავაზება:

იხსნება ოთხი შემთხვევითი ქეისი და რჩება ხუთი თამაშის მომდევნო ეტაპისთვის, რასაც მოჰყვება ბანკორის “ვეთანხმები ან არ ვეთანხმები”-ს შეთავაზება.

მეოთხე გახსნა და საბოლოო შეთავაზება:

იხსნება სამი შემთხვევითი ქეისი და რჩება მხოლოდ ორი ბოლო ქეისი. ბანკორი გააკეთებს საბოლოო შეთავაზებას სამი არჩევნით - “ვეთანხმები”, “ქეისების გაცვლა” ან “არ ვეთანხმები” და დაელოდება “მოთამაშის” გადაწყვეტილებას.

- “მოთამაშემ” უნდა აირჩიოს “ვეთანხმები” შეთავაზებული თანხის მისაღებად.
- “მოთამაშემ” უნდა აირჩიოს “არ ვეთანხმები” და ის მოიგებს წამყვანის წინ არსებულ ქეისში ამოსული ნომრის შესაბამის თანხას.
- “მოთამაშემ” უნდა აირჩიოს “ქეისების გაცვლა”, თუ ფიქრობს, რომ თანხის ოდენობა მეტია მეორე ქეისში (რაც გულისხმობს ბოლო ორი ქეისის გაცვლას, შესაბამისად ის მოიგებს არა წამყვანის წინ არსებულ ქეისში არსებულ თანხას, არამედ მეორე ქეისისას).

ბოლო გახსნისას, იხსნება ორი უკანასკნელი ქეისი.

- თუ ბანკორის წინა შეთავაზებაში “მოთამაშემ” აირჩია “არ ვეთანხმები”, ის იგებს წამყვანის წინ მდებარე ქეისის ნომრის შესაბამის თანხას.
- თუ “მოთამაშემ” აირჩია “ქეისების გაცვლა”, ის იგებს მეორე ქეისის ნომრის შესაბამის თანხას.

RTP და გადახდები:

თამაშობის RTP (Return to Player) შეადგენს 80%-ზე მეტს.

“მოთამაშეებს” მაქსიმუმ შეუძლიათ მოიგონ მათი ფსონის 500x, არჩევანის შესაძლებლობით - “დამატების” ეტაპზე გაზარდონ საკუთარი ფსონი 5x-50x.

ლიმიტები:

Deal or No Deal		
Bet	Min	Max
Qualification	0.50	4,500
Top Up	0.50	500

Dream Catcher

Dream Catcher არის თამაში, რომლის თამაშის დროს გამოიყენება დიდი ვერტიკალური

ბორბალი და რომელსაც ატრიალებს ოპერატორი (დილერი). ბორბალი იყოფა 54 თანაბარ სეგმენტად, რომელიც ერთმანეთისგან გამოყოფილია სპეციალური გამყოფი ქინძისთავებით. 52 სეგმენტი აღნიშნულია რიცხვებით (1, 2, 5, 10, 20 ან 40) და თითოეულ რიცხვს აქვს თავისი უნიკალური ფერი. თუ დატრიალების შემდეგ ბორბალი ჩერდება თქვენს მიერ არჩეულ ნომერზე, (რომელზეც მიუთითებს, ბორბლზე დამონტაჟებული ისარი) თქვენ იგებთ.

სხვა ორი სეგმენტი - 2x მულტიპლიკატორი და 7x მულტიფლიკატორი - ითვლება როგორც ბონუს დატრიალება და ამრავლებს თქვენს მომდევნო მოგებას შესაბამის მულტიპლიკატორზე!

თამაშის წესები და გადახდები ყველა ფსონის გადახდა ხდება განთავსებული ფსონის და მოსული სეგმენტის მიხედვით: მაგ. გამარჯვებული რიცხვი 5 გადახდა იქნება 5-1-თან, გამარჯვებული რიცხვი 10 გადახდა იქნება 10-1-თან. და ა.შ.

თუ ბორბალი ჩერდება მულტიპლიკატორზე (2x ან 7x), მაშინ ყველა ფსონი რჩება ადგილზე და ახალი ფსონების მიღება არ ხდება. თავიდან ხდება დატრიალება და ტრიალის შედეგი (1, 2, 5, 10, 20 ან 40) განსაზღვრავს გამარჯვებულ შანსებს როგორც წესი, მაგრამ შანსები მრავლდება ორზე ან შვიდზე, იმის გათვალისწინებით, რომელ მულტიპლიკატორზე შეჩერდა ისარი წინა ტრიალის დროს.

თუ ბორბალი შეჩერდა მულტიპლიკატორზე ზედიზედ ორჯერ ან მეტჯერ, მაშინ ყველა ფსონი რჩება ადგილზე

და გამრავლების სეგმენტი გროვდება: ე.ი. გამრავლებული გადახდა წინა ტრიალიდან ისევ მრავლდება! დილერი აგრძელებს ბორბლის ტრიალს ვიდრე ის არ შეჩერდება 1, 2, 5, 10, 20 ან 40-ე. (მაგალითად, ბორბალი შეჩერდა 2x, შემდეგ მომდევნო ტრიალის დროს 7x და შემდეგი ტრიალის დროს - რიცხვზე 5. მოთამაშის შედეგი, რომელმაც თავდაპირველად ფსონი 5 დადო, არის: $(5-1-თან) \times 2 \times 7 = (10-1-თან) \times 7 = 70-1-თან$). მიყოლებული მულტიპლიკატორები არ ექვემდებარება დაწესებულ მაქსიმალურ შეზღვევას, რომელიც გამოსახულია ლიმიტების პანელზე.

Dream Catcher			
Bet	Min	Max	Payout
1	1	5000	1:01
2	1	5000	2:01
5	1	3750	5:01
10	1	1750	10:01
20	1	8750	20:01
40	1	500	40:01:00
Max Payout:		2,500,000 ლ	

Gonzo's Treasure Hunt

Gonzo's Treasure Hunt არის საინტერესო თამაში, რომელიც სავსეა მოულოდნელი პრიზებით. თქვენ შეუერთდებით გონზოს, ესპანელ მკვლევარს, ელდორადოს დაკარგული საგანძურის ძიებაში.

თამაშის მიზანი არის გამოიცილოთ, 70-ქვიან კედელზე სად ნახავთ დამალულ საგანძურის ქვებს. იდენტურია ლაივ-სლოტ თამაშის, შესაბამისად მთლიანად დაფუნდებულია შემთხვევითობის პრინციპზე, თამაში მიჰყავს წამყვანს, რომ უფრო მეტად სახალისო გახადოს თამაში პროცესი. საპრიზო ფონდი, ანუ საბოლოო მოგების თანხა დგება შემთხვევით შერჩეული მულტიპლიკატორისგან.

თამაშის წესები

- დადეთ ფსონები ერთ ან მეტ ქვემოთ მოცემულ, შესაბამის სიმბოლოიან, საგანძურის ქვაზე.

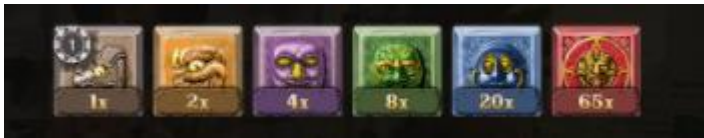

ქვები კედელზე შესაბამის ფერში გამოჩნდება.

- შეარჩიეთ ვარიანტების რაოდენობა (1-დან 20-მდე), რომლის არჩევაც გასურთ, რათა იპოვოთ თქვენი ქვები, როცა კედელზე მოცემული სიდიდეები დაიმალება. ვარიანტების რაოდენობის არჩევის შემდეგ, ირჩევთ ვარიანტების სავარაუდო განლაგებას კედელზე (რა თქმა უნდა სიდიდეების დამალვის შემდეგ)

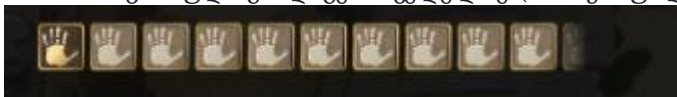

ფსონების დადებისას არ ხდება არანაირი ვირტუალური ბილეთის ფორმირება, შესაბამისად არ არსებობს ბილეთების ნუმერაცია ან ტირაჟი.

თქვენი ჯამური ფსონი იქნება არჩეული ვარიანტების რაოდენობა გამრავლებული საგანძურის ქვებზე თქვენ მიერ განთავსებული ფსონების ჯამურ სიდიდეზე. მაგალითად, 2 ლ-ის და 5 ლ-ის დადება ორ სხვადასხვა ქვაზე და 3 არჩეულ ვარიანტზე არის $(2\text{ლ}+5\text{ლ}) \times 3 = 21\text{ლ}$.

განმზე ნადირობა

ფსონების დადების და ვარიანტების რაოდენობის არჩევის შემდეგ, კედელზე ქვები აირევა და სიდიდეები დაიმალება. ახლა დროა, მოიპოვოთ თქვენი საგანძური კედლიდან ქვების არჩევით. ტაიმერი დაიწყებს ათვლას და შეგიძლიათ გააკეთოთ იმდენი არჩევანი, რა რაოდენობაც აირჩიეთ. შეგიძლიათ გადაადგილოთ თქვენი ნებისმიერი არჩევანი, მასზე დაწკაპუნებით/შეხებით და სხვა ქვაზე გადატანით.



ზედა რიგის პრიზებს შორის შეიძლება ასევე გამოჩნდეს $2x$ -დან $10x$ -მდე სიდიდის მამრავლები, რომლებიც კედელზე ყველა ხილულ სიდიდეს გაამრავლებს.



გარდა ამისა, განმეორებითი ვარდნა შეიძლება ასევე აღმოჩნდეს ზედა რიგის პრიზებს შორის, რაც იწვევს სხვა პრიზების ვარდნას და ზრდის კედელზე კიდევ უფრო მეტი პრიზის მოსვლის შანსებს.



ყოველთვის, როდესაც პრიზების ვარდნა ხდება, ზედა რიგში შეიძლება იყოს ბონუს პრიზები, მამრავლები და განმეორებითი ვარდნები, რომლებიც ამ თანმიმდევრობით მოდის. მაქსიმუმ 10 განმეორებითი ვარდნა შეიძლება მოხდეს თამაშის ერთი რაუნდის განმავლობაში. თუ ერთზე მეტი პრიზი დაეცემა ერთსა და იმავე ქვას, დაემატება ყველა საპრიზო სიდიდე. თუ განმეორებით ვარდნას აქვს ახალი მამრავლი, კედელზე არსებული ყველა ხილული სიდიდე კვლავ მრავლდება ამ მამრავლის გამოყენებით.

თამაშის დასრულებისას კედელი გახსნის საბოლოო სიდიდეებს ყველა ქვაზე.



ახლა შეგიძლიათ ნახოთ, აირჩიეთ თუ არა ის ქვა, რომელზეც დადებული იყო თქვენი ფსონი თამაშის რაუნდის დაწყებისას.

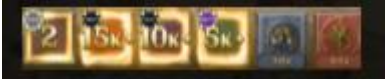

თქვენ მხოლოდ მაშინ მოიგებთ, თუ აირჩევთ რომელიმე ფსონს, რომელზეც ფსონი დადეთ. თუ აირჩიეთ ქვა, რომელმაც მიიღო ბონუს სიდიდე, ის ემატება სტანდარტული გადახდის სიდიდეს (1, 2, 4, 8, 20 და 65). თქვენი მომგებიანი ფსონი მრავლდება ქვების საბოლოო მნიშვნელობაზე. თქვენი თავდაპირველი ფსონი ერთ ქვაზე და ერთ არჩეულ ვარიანტზე დაემატება თქვენ მიერ მოგებულ თანხას.

მაგალითი 1: თქვენ ფსონს აკეთებთ $65x$ -ზე, ჩამოიშლება 10-ის ბონუს პრიზი და მას მოჰყვება $2x$ მამრავლი. თქვენი პრიზი იქნება $65 + 10 \times 2 = 85$. შემდეგ 85 გამრავლდება თქვენს ფსონზე, რომ მიაღწიოს თქვენს მთლიან მოგებას და თქვენი თავდაპირველი ფსონი მას დაემატება.

მაგალითი 2: თქვენ დადეთ ფსონი $1x$ -ზე და აირჩიეთ 5 არჩევანი. 10-ის ბონუს პრიზი დაეცა თქვენს ერთ-ერთ არჩევანს და მას მოჰყვა $2x$ მამრავლი.

როდესაც კედელი გამოჩნდება, დაინახავთ, რომ:

- პირველი არჩევანის ქვეშ არის $1x$ ქვა 10 და $2x$ მამრავლის ბონუს პრიზით. თქვენი ბონუს პრიზის ღირებულება გამრავლებულია 2-ზე და ახლა არის 20. თქვენი ანაზღაურება არის $1+20$
- მეორე, მესამე და მეოთხე არჩევანის ქვეშ არის $1x$ ქვები. თქვენი გადახდა არის $1+1+1$
- მეხუთე არჩევანის ქვეშ $4x$ ქვაა. რადგან ფსონი ამ ქვაზე არ დაგიდევთ, მასზე ანაზღაურებას არ მიიღებთ.

თქვენ იპოვნეთ 4 ქვა $1x$ -ით. თქვენი საბოლოო გადახდა $1x$ ქვისთვის არის 24.

ქვები, რომლებიც არჩეულია, მაგრამ არ მათზე არ გავრცელდა თქვენი ფსონი, კედელზე სპეციალური სიმბოლოთი გამოჩნდება.



არჩევანის ნიმუშის გამოვრება

ეს ფუნქცია საშუალებას გაძლევთ, შეინახოთ თქვენი ქვის არჩევანის ნიმუში და ხელახლა გამოიყენოთ იგი შემდეგ რაუნდებში. მის გასააქტიურებლად, ჯერ გააკეთეთ არჩევანი კედელზე და შემდეგ დააწკაპუნეთ ხელის ხატულაზე.



ფუნქციის ჩართვის შემდეგ, საბოლოო თანხა და არჩევანი, რომელსაც მიმდინარე რაუნდში აკეთებთ, ავტომატურად განმეორდება მომდევნო რაუნდში. არჩევანი, რომელიც შემთხვევითი წესით შეირჩა თქვენთვის გადაწყვეტილების ვადის ამოწურვისას, ასევე შეინახება ნიმუშში. თქვენ შეგიძლიათ, შეცვალოთ არჩევანის ნიმუში თითოეული გადაწყვეტილების მიღების დროს და ეს ახალი ნიმუში შეინახება მანამ, სანამ ფუნქცია ჩართული დარჩება.



ფუნქცია ავტომატურად გამოირთვება, თუ გააკეთებთ სხვა რაოდენობის არჩევანს ან თუ ფსონი არ არის დადებული.

ვირტუალური რეალობის რეჟიმი

თქვენ შეგიძლიათ ითამაშოთ თამაში ვირტუალური რეალობის (VR) რეჟიმში, VR ყურსასმენისა და მაკონტროლებლის გამოყენებით, თამაშთან ინტერაქციისთვის.

VR რეჟიმში შესასვლელად და ნამდვილი 360-გრადუსიანი თამაშით სიამოვნების მისაღებად, დააჭირეთ ლილავს VR თქვენი მაკონტროლებლის გამოყენებით.



გადახდები

ფსონის გადახდა	ქვები კედელში	გადახდები
1	27	1-დან 1-მდე
2	20	2-დან 1-მდე
4	12	4-დან 1-მდე
8	7	8-დან 1-მდე
20	3	20-დან 1-მდე
65	1	65-დან 1-მდე

მინიმალური ბეტი: 0.50 ლ; მაქსიმალური 5000 ლ; მაქსიმალური გადახდა თქვენი ყველა მოგებისთვის თამაშის რაუნდის ფარგლებში 5 000 000 ლ.

დაწვრილებითი ინფორმაციისათვის იხ. ფსონების შეზღუდვის ცხრილი.

თამაშის რაუნდში მოგებული პრიზები ემატება სტანდარტულ გადახდას. მაქსიმალური თანხა, რომელიც კედელზე ინდივიდუალურ ქვას შეუძლია მიიღოს პრიზების ვარდნის დროს არის 20 000x.

გთხოვთ, გვაცნობოთ ნებისმიერი ხარვეზის შესახებ თამაშის და ყველა შემდგომი გადახდის დროს.

მოთამაშისთვის დაბრუნება

თეორიულად მოთამაშისთვის დასაბრუნებელი (RTP) თანხა შეადგენს 96,56%-ს.

- 1 – 96,42%
- 2 – 96,51%
- 4 – 96,35%
- 8 – 96,56%
- 20 – 96,55%
- 65 – 96,52%

Top Card (Football Studio)

გამლევთ საშუალებას ითამაშოთ ძალიან მარტივად და სწრაფად მოწინავე კარტის (Top Card) თამაში. თამაშის მიზანია, გამოიცნოთ რომელი ხელი-მასპინძელი (A) თუ სტუმარი (B) მიიღებს უფრო მაღალი ღირებულების კარტს და შესაბამისად გაიმარჯვებს. მოთამაშს ასევე შეუძლია ივარაუდოს, რომ მასპინძელს (A) და სტუმარს (B) თანაბარი ღირებულების კარტი ეყოლება და დადოს ფსონი ფრეზე (X).

- კარტების დარიგება ხდება რვა დასტიანი შუდან (ჯოკერი არ თამაშობს)
- მოთამაშე დებს მასპინძელი (A) –ზე, სტუმარი (B) –ზე ან ფრეზე (X).
- ერთი კარტი ამობრუნებული სახით რიგდება დილერის მიერ მასპინძელი (A)-სა და სტუმარი (B)-თვის.
- იმარჯვებს მაღალი კარტი და გადახდა ხდება თანაბარი ოდენობით 1:1 .
- კარტის მნიშვნელობა ქვევიდან ზევით არის შემდეგი: 2-იანი ყველაზე დაბალი მნიშვნელობით, რომელსაც მოყვება 3-იანი და ა.შ. და ტუზი არის ყველაზე მაღალი კარტი. (2-3-4-5-6-7-8-9-10-J-Q-K-A)
- თუ ფსონი განთავსებულია მასპინძელი (A) ან სტუმარი (B) მოგებაზე და შედეგად დაფიქსირდა ფრე (X), თქვენი ძირითადი ფსონის ნახევარი - მასპინძელი (A) ან სტუმარი (B) გიბრუნდებათ.
- თუ დარიგებულ ხელს აქვს იგივე ღირებულება ფრე (X), თქვენი ძირითადი ფსონის ნახევარი მასპინძელი (A) ან სტუმარი (B) გიბრუნდებათ და მოგების გადახდა ხდება 11:1

Top Card (Football studio)			
Bet	Min	Max	Payout
Home (A)	5	12 500	1:1
Away (B)	5	12 500	1:1
Draw (X)	5	1 250	11:1
Max Payout:		Max Payout:	

ლიმიტები და გადახდები:

გადახდები	მინ.ფსონი	მაქს.ფსონი	მაქს.მოგება
მასპინძელი 1:1	5,00 ლ	12 500 ლ	25 000 ლ
სტუმარი 1:1	5,00 ლ	12 500 ლ	25 000 ლ
ფრე 11:1	5,00 ლ	1 250 ლ	15 000 ლ

Lightning Dice

თამაში მიმდინარეობს სამი სტანდარტული კამათლით, რომელთა გვერდებზე დაჩნეულია 1-დან 6-მდე წერტილები. თამაშის მიზანია, “მოთამაშემ” გამოიცილოს არევის შემდეგ სამი კამათლის ჯამი.

ფსონის განთავსება ხდება ნებისმიერ ადგილას წარწერით “3”-დან “18”-ის ჩათვლით, რომლებიც აღნიშნავს სამივე კამათლის ჯამს.

ფსონის დადების დროს ამოწურვის შემდეგ, გამოჩნდება “ელვა” ერთი ან მეტი შემთხვევითი “მოელვარე რიცხვის” ასარჩევად შემთხვევითობის პრინციპით, რომელთაგან თითოეულს ენიჭება შემთხვევითი მულტიპლიკატორი.

შემდეგ დილერის ინიციატივით კამათლები ჩამოგორდება „მოელვარე კოშკიდან” და როცა კამათლები გაჩერდება, გამოჩნდება მათ ზედაპირზე არჩეული სამი რიცხვი. “მოთამაშე” იგებს, თუ მან სწორად გამოიცილა სამივე კამათლის ჯამი და ფსონი დადეთ შესაბამის რიცხვზე. თუ ეს რიცხვი ამავედროულად არის “მოელვარე რიცხვებს” შორის, “მოთამაშის” გადახდა გამრავლდება შესაბამის მულტიპლიკატორზე.

მოგებული რიცხვები:

მოგებული რიცხვების ეკრანზე ნაჩვენებია ყველაზე ბოლო მომგებიანი სამი კამათლის საერთო ჯამი მომგებიანი “მოელვარე რიცხვების” ჩათვლით, რომლებზე გამოყენებულია მულტიპლიკატორი.

გადახდები:

“მოთამაშეს” შეუძლია მოიგოს 1000x-მდე (აღნიშნული მოიცავს მის ფსონს). მოგების დიაპაზონი ასევე დამოკიდებულია იმაზე, აქვს თუ არა, ფსონის ადგილს მულტიპლიკატორი. თუ არ არის მულტიპლიკატორი, მაშინ მოგება გაიცემა ჩვეულებრივი წესით. “მოთამაშეს” უბრუნდება ფსონი მოგებასთან ერთად.

Lightning Dice			
Bet	Min	Max	Payout
Total 3 or 18	0.5	125	149 - 999:1
Total 4 or 17	0.5	250	49 - 499:1
Total 5 or 16	0.5	500	24 - 249:1
Total 6 or 15	0.5	1250	14 - 99:1
Total 7 or 14	0.5	1250	9 - 99:1
Total 8 or 13	0.5	2500	6 - 49:1
Total 9 or 12	0.5	2500	5 - 49:1
Total 10 or 11	0.5	2500	4 - 49:1
დაბალი/მატალი	0.5	5000	1 - 9:1
ნებისმიერი ორმაგი	0.5	5000	1 - 9:1
ნებისმიერი სამმაგი	0.5	500	1 - 3:1
Max Payout:	€125 000		

ნებისმიერი ხარვეზი აუქმებს რაუნდის თამაშის და მოგებებს.

MONOPOLY Live

მოთამაშე ათავსებს ფსონს ჩამოთვლილთაგან სეგმენტზე, რომელზეც ფიქრობს, რომ ბორბალი გაჩერდება: 1, 2, 5, 10, „2 გაგორება” (2 ROLLS) ან „4 გაგორება” (4 ROLLS). ამის შემდეგ წამყვანი ატრიალებს ბორბალს. გაჩერების შემდეგ ბორბალზე დამაგრებული მაჩვენებელი მიუთითებს

გამარჯვებულ სეგმენტს. იმ შემთხვევაში, თუ ბორბალი გაჩერდება სეგმენტზე, რომელზეც მოთამაშემ განათავსა ფსონი, ის იგებს.

გამარჯვებულ ფსონზე გადახდა ხდება გამარჯვებული სეგმენტის რიცხვის შესაბამისი კოეფიციენტის მიხედვით: მაგალითად, სეგმენტ 5-ისთვის გადახდა ხდება 5:1-ზე, სეგმენტ 10-ისთვის - 10:1-ზე და ა.შ. სეგმენტები “შანსი” (“CHANCE”):

თუ ბორბალი შეჩერდება სეგმენტზე “შანსი”, მოთამაშეს მიეცემა ფულადი მოგების ან მულტიპლიკატორის ბონუსის ბარათი.

- ფულადი მოგების შემთხვევაში, მოთამაშეს ფსონი უბრუნდება მოგებაზე დამატებით.
- მულტიპლიკატორი ბონუსის შემთხვევაში ფსონები ნარჩუნდება. წამყვანი თავიდან ატრიალებს ბორბალს და მოგებულ მულტიპლიკატორზე მრავლდება მოგება. თუ კიდევ ერთხელ დაუფიქსირდება მოთამაშე მულტიპლიკატორი, მაშინ მისი მულტიპლიკატორი გადამრავლდება. მაგალითად, თუ ფსონი შეადგენს 100 ლარს სეგმენტზე 5 და მოთამაშე მიიღებს შანსის ბარათს 8x მულტიპლიკატორით, მისი მოგება იქნება 100 x 5 x 8, რომელიც 4000 ტოლია. თუ შემდეგი დატრიალება არის ბონუს თამაში, მოთამაშე მოიგებს მხოლოდ მაშინ თუ მას დადებული აქვს ფსონი ‘2 გაგორებაზე’ ან ‘4 გაგორებაზე’.

ბონუს თამაში:

- ბონუს თამაშში მონაწილეობისთვის მოთამაშემ უნდა განათავსოს ფსონები ‘2 გაგორებაზე’ ან ‘4 გაგორებაზე’ და ბორბალი უნდა გაჩერდეს აღნიშნულ სეგმენტზე.
- ბონუს თამაში ითამაშება ორი კამათლით. თუ ბორბალი ჩერდება ‘2 გაგორებაზე’, წყვილი კამათელი გორდება ორჯერ. მისტერ მონოპოლი გადაადგილდება 3D MONOPOLY-ის დაფაზე და დააგროვებს მოთამაშისთვის ფულს ან მულტიპლიკატორის პრიზებს. თუ ბორბალი გაჩერდება ‘4 გაგორებაზე’, კამათელი გაგორდება 4-ჯერ.
- Monopoly-ის დაფას აქვს იგივე ვიზუალი რაც სტანდარტული Monopoly-ის თამაშს: ქონება, კომუნალური სამსახურები, უფასო სადგომი, რკინიგზა, გადასახადები, ციხე/ციხეში წასვლა, შანსი/საერთო ხაზინა და გეზი/წასვლა.
- ბონუს თამაშის დროს ქონებას, კომუნალურ სამსახურებს, რკინიგზას და უფასო სადგომს აქვს საწყისი პრიზები.
- ბონუს თამაშის დაწყების შემდეგ, სახლები და სასტუმროები აშენდება იგივე ქონების ადგილას, რომელიც ზრდის პრიზის ოდენობას.
- კამათლის გაგორების შემდეგ, ვირტუალური ბატონი მონოპოლი გადაადგილდება Monopoly-ის დაფაზე იმ მანძილზე, რომელიც მოცემულია კამათელზე. მოთამაშის მთლიანი ბონუს მოგება გამოსახული იქნება ეკრანზე. თუ ბატონი მონოპოლი გაჩერდება სექციაზე “ციხეში წასვლა” და გადავა ციხის სივრცეზე, უნდა გაგორდეს წყვილი (ერთნაირი რიცხვები კამათელზე), რათა მან შეძლოს ციხის დატოვება. “მოთამაშის” წინა ბონუს მოგებები ნარჩუნდება.
- წყვილის გაგორების შემთხვევაში, მოთამაშე იღებს დამატებით უფასო გაგორების უფლებას, გარდა იმ შემთხვევისა, როდესაც წყვილის გამოყენება ხდება ციხიდან გამოსასვლელად.
- თუ შანსი ან საერთო ხაზინა არის გაჩერების ადგილი დაფაზე, მოთამაშე იგებს ან შემთხვევით ფულად ჯილდოს ან ეკისრება გადასახადი.
- ბონუს თამაშის დროს, გადასახადების და მოსაკრებლების (იგულისხმება მე-3 პუნქტში ნახსენები გადასახადები) დაქვითვა ხდება იმდენად, რამდენადაც ბონუს მოგება იძლევა ამის საშუალებას.
- როდესაც მოთამაშე გასცდება „გეზს“, დაფაზე მოცემული ყველა პრიზი ორმაგდება.
- დაფაზე, “საშემოსავლო გადასახადი” ამცირებს მოთამაშის ბონუს მოგებას 10%-ით და “სუპერგადასახადი” ამცირებს მოგებას 20%-ით.
- როდესაც გაგორება სრულდება, ბონუს თამაშიც სრულდება და ხდება ყველა ბონუს მოგების გადახდა თავდაპირველ ფსონთან ერთად.

MONOPOLY Live				
Bet	Min	Max	Payout	
1	0.5	5000	1:01	
2	0.5	5000	2:01	
5	0.5	3750	5:01	
10	0.5	1750	10:01	
2 Rolls	0.5	875	Up to 1,500,000 GEL	
4 Rolls	0.5	500	Up to 1,500,000 GEL	
Max Payout:		2,500,000 ლ		

Crazy Coin Flip

Crazy Coin Flip არის სლოტების და ლაივ თამაშების გამოცდილების, უნიკალური ნაზავი, რითაც ორივეს საუკეთესო თვისებებს ერთ ამადელვებელ თამაშში აერთიანებს. Crazy CoinFlip მოიცავს სამ თამაშის ფაზას – საკვალიფიკაციო (Qualification), შევსება (Top Up) და მონეტის გადატრიალების ბონუს (Coin, Flip Bonus) რაუნდი. Coin Flip Bonus რაუნდით სარგებლობისთვის, მოთამაშემ უნდა გაიაროს კვალიფიკაცია სლოტის დაბზრიალებით და სამი სქეთერ სიმბოლოს მოგროვებით. ამის გარდა მოთამაშეებს აქვთ საშუალება გაზარდონ კოეფიციენტები Top Up-ში Coin Flip Bonus რაუნდის ჩართვამდე და მიიღონ დიდი მოგების მოხვეჭის შანსი.

თამაშის წესები

თამაშს სამი ფაზა აქვს:

- კვალიფიკაცია
- დამატება
- Coin Flip Bonus რაუნდი

კვალიფიკაცია

როდესაც თამაშს შეურთდებით ის დაიწყება კვალიფიკაციით, რომელიც, უნდა ითამაშოთ ნუთ დოლურიან, სამ სვეტიანო სლოტებით 10, ფიქსირებული ვიწლაიწით, ერთი სქეთერ და შვიდი გადახდის სიმბოლოთი. მიზანია, დააფიქსიროთ სამი scatter სიმბოლო ერთ დატრიალებაში, რათა გაიაროთ კვალიფიკაცია Coin Flip Bonus რაუნდში. scatter სიმბოლოს, შეიძლება ჰქონდეს ან არ გააჩნდეს მამრავლები. მას შემდეგ რაც წარმატებით გაივლით კვალიფიკაციას, ყველა scatter მამრავლი შეიკრიბება და მის გამოყენებას შეძლებთ Coin Flip Bonus რაუნდში, რათა, მოხდეს საბოლოო მამრავლების დაანგარიშება. Scatter სიმბოლოს მამრავლის სიდიდეები 10x-მდე მერყეობს. თქვენ მაინც შეძლებთ აწაზღაურების მიღებას მომგებიანი, კომბინაციებისთვის, რომლებიც დაანგარიშდება გადახდის ცხრილის, მიხედვით. იხილეთ მოგების ცხრილი და ინფორმაცია ვიმლაინზე ნებისმიერ დროს, საინფორმაციო ხატულაზე უბრალო დაწკაპუნებით/შეხებით ან Help გაყოფილებაში.

საკვალიფიკაციო სლოტს აქვს სამი დაბზრიალების ვარიაცია:

- ჩვეულებრივი დატრიალება (ავტომატურად დაყენებული)
- XXXtreme დატრიალება
- Super XXXtreme დატრიალება

საკვალიფიკაციო სლოტის დასატრიალებლად აირჩიეთ თქვენი ფსონის, ოდენობა და დააჭირეთ/შეხეთ ღილაკს „დატრიალება“.

- სტანდარტულ რეჟიმში არჩეული ფსონი იქნება თქვენი საბაზისო ფსონი და მასზე დაყრდნობით მოხდება მოგების დაანგარიშება.
- ორიდან ნებისმიერი XXXtreme სპინ რეჟიმის გააქტიურება | დაგეხმარებათ უფრო სწრაფად გაიაროთ კვალიფიკაცია, რადგან, გარანტირებულად მიიღებთ ერთ ან ორ სქეთერ სიმბოლოს თითო სპინზე სპიწის ფსონის გაზრდილ ფასად.

- XXXtreme სპინის გააქტიურება ხუთჯერ უფრო ძვირი ჯდება ვიდრე, ერთი გარანტირებული სქეთერ სიმბოლოს საბაზისო ფსონი და ის, ზრდის ნამრავლი სქეთერ კოეფიციენტის მიღების შანსს.
- Super XXXtreme სპინის გააქტიურება ჯდება ორ გარანტირებულ, სქეთერ სიმბოლოს საბაზისოზე ფსონზე 50-ჯერ მეტი და კიდევ უფრო ზრდის ნამრავლი კოეფიციენტის მიღების შანსს.
- გადახდები დაანგარიშდება საბაზისო ფსონის საფუძველზე.

დამატება

მას შემდეგ რაც წარმატებით გაივლით Coin Flip Bonus-ის რაუნდის, კვალიფიკაციას და ელოდებით მის დაწყებას, გაზარდეთ კოეფიციენტი Top Up-ში. დაატრიალეთ Top Up სლოტი დამატებითი საფასურით თქვენი მამრავლების გასაზრდელად.

Top Up ფაზაში არის სამი დოლურა, სამ სვეტიანი სლოტი, წითელი და ლურჯი მონეტის სიმბოლოებით, რომელთაც სხვადასხვა კოეფიციენტი აქვთ. დამატებითი კოეფიციენტის გასამოსამუშაველად მოაგროვეთ ერთი, და იგივე ფერის სიმბოლოები შუა სვეტში.

Top Up სლოტის დასატრიალებლად, მინიმალური Top Up ფსონის, რაოდენობა უდრის ფსონს, რომლითაც კვალიფიცირდება (საბაზისო ფსონი) და მონეტის სიმბოლოებზე ნაჩვენები სიდიდეები არის საწყისი მამრავლები. საწყისი მამრავლები თითოეულ მონეტის სიმბოლოზე 1x-დან, 50x-მდე მერყეობს.

შევსების ფსონის წიშნულის გაზრდის არჩევანით, თქვენ ასევე გაზრდით კოეფიციენტის სიდიდეს მონეტის სიმბოლოებზე.

- იმ შემთხვევაში თუ თქვენ შუა რიგში აგროვებთ სამი ერთი და იგივე ფერის მონეტის სიმბოლოს, შეძენილი მულტიპლიკატორების მნიშვნელობები, შეჯამდება და დაემატება მთლიანი დამატების მულტიპლიკატორს, შესაბამისი მონეტის ფერისთვის.

დროის ამოწურვის შემდეგ მოთამაშე გადადის Coin Flip Bonus რაუნდში.

თუ თქვენ შეუერთდებით Top Up ფაზას გარკვეული დროით ადრე სანამ Coin Flip Bonus რაუნდი დაიწყება, ეკრანზე გამოჩნდება ამომხტარი, შეტყობინება.

დააწკაპუნეთ/შეეხეთ „ბონუსი“, რათა შეუერთდეთ Coin Flip Bonus-ს ან „დამატება“, რომ დარჩეთ Top Up-ში და დაელოდოთ შემდეგ ბონუსრაუნდს. თუ გადაწყვეტილება ვერ იქნა მიღებული, თქვენ ავტომატურად გადახვალთ Coin Flip Bonus რაუნდში.

Coin Flip Bonus რაუნდი

მას შემდეგ რაც Coin Flip Bonus რაუნდი დაიწყება, თქვენ შეგიძლიათ განიტვირთოთ და მიიღოთ სიამოვნება შოუსგან, რომელსაც მასპინძელი გაუძღვება. Coin Flip მამრავლი თითო მონეტის მხარეზე წარმოიშვება შემთხვევითობის პრინციპით, რაც თქვენ საერთო მოგებას გაზრდის. Coin, Flip მამრავლის სიდიდეები 5x-დან 100x-მდე მერყეობს. ეს მამრავლი ყველა მოთამაშისთვის საერთო იქნება.

Coin Flip მულტიპლიკატორი მონეტის თითოეული მხარისთვის შემთხვევითობის პრინციპით წარმოიშვება, რაც გაზრდის თქვენს ჯამურ მოგებას. ეს კოეფიციენტები საერთო იქნება ყველა მოთამაშისთვის.

Coin Flip კოეფიციენტის მიღების შემდეგ, ყველა კოეფიციენტი (Scatter კოეფიციენტი, Top Up კოეფიციენტი და Coin Flip კოეფიციენტი), დაანგარიშდება ერთად და აისახება როგორც საბოლოო კოეფიციენტი განცალკევებით მონეტის ლურჯ და წითელ მხარეს.

თამაშის მასპინძელი ამის შემდეგ აწვება Coin Flip აპარატის ბერკეტს რათა დააბზრილოს მონეტა. რომელ მხარეზეც მოექცევა მონეტა დაშვების, შემდეგ ის ჩაითვლება Coin Flip Bonus-ის რაუნდის შედეგად და, თითოეული მოთამაშეს აუნაზღაურდება მონეტის მომგებიან მხარეს, კოეფიციენტის მიხედვით.

Bet	Bet Limits
Normal Spin	GEL 0,50-250
XXXtreme Spin	GEL 2,50-1250

Super XXXtreme Spin	GEL 25-12500
Top Up	GEL 0,50-15000
Max Payout 2 500 000 ლ	

Mega Ball

Mega Ball არის უნიკალური, გასართობი და სწრაფი ტემპის თამაში, რომელსაც ახასიათებს Mega Ball-ის ბონუს რაუნდი, რომელშიც კიდევ უფრო მეტის მოგების შანსი გაქვთ, დამატებითი მამრავლებით! შეიძინეთ ბარათების პაკეტი, რომლითაც ითამაშებთ, თქვენ მიერ არჩეული სიდიდისთვის, და შეაგროვეთ ხაზები, სანამ დანომრილი ბურთები შემთხვევითი წესით ვარდება ლოტოტრონიში, უბრალოდ დაასრულეთ ნომრების ხაზები თქვენს ბარათ(ებ)ზე. ეს ეხება რაც შეიძლება მეტი ხაზის მიღებას თითოეულ ბარათზე - რაც მეტ ხაზს მიიღებთ, მით მეტს მოიგებთ!

თამაშის წესები

Mega Ball ითამაშება 1-დან 400-მდე ბარათით და ლოტოტრონით. თითოეული 5x5-უჯრისანი ბარათის შეიცავს 24 შემთხვევითი წესით დალაგებულ უნიკალურ ნომერს თავისუფალი უჯრით ცენტრში. თავისუფალი უჯრა ითვლება უკვე აღნიშნულ უჯრად. თქვენ მოიგებთ, თუ მიიღებთ 5 უჯრისგან შემდგარ ჰორიზონტალურ, ვერტიკალურ ან დიაგონალურ ხაზს. თქვენ შეგიძლიათ მოიგოთ 9 ხაზამდე, თითოეულ ბარათში.

თამაშის მთავარი რაუნდი

შეიძინეთ ბარათების პაკეტი, რომლითაც ითამაშებთ, თქვენ მიერ არჩეული სიდიდისთვის. შეგიძლიათ დაამატოთ ბარათის პაკეტები პირველი პაკეტის შეძენის შემდეგ და შეცვალოთ თქვენი ბარათების სიდიდე, სანამ ფონების დადების დრო ამოიწურება. თქვენ მიერ არჩეული ბარათის სიდიდე ავტომატურად გავრცელდება თქვენს ყველა ბარათზე.

თქვენი ბარათები გამოჩნდება ეკრანზე, რაოდენობის მიუხედავად. შეგიძლიათ ცალკეული ბარათის ზომაში გადიდება, ნებისმიერ დროს. თუ გსურთ შეცვალოთ ნომრები კონკრეტულ ბარათზე, უბრალოდ გაადიდეთ ეს ბარათი და სანამ ფონის დადების დრო ამოიწურება, დააწკაპუნეთ/დააჭირეთ ღილაკს „ნომრების განახლება“, სანამ არ დაკმაყოფილდებით მიღებული ახალი ნომრებით.

ფონის დადების დროის ამოწურვის შემდეგ, 51 დანომრილი ბურთიდან 20 ჩამოცვივდება ლოტოტრონიდან. თუ ჩამოვარდნილი ბურთის ნომერი თქვენს ბარათებში რომელიმე რიცხვს ემთხვევა, ამ ნომერზე ავტომატურად თავსდება ნიშანი. დასრულებული ხაზის შეგროვებისას, თქვენი მოგებები თითოეულ ბარათზე ავტომატურად განახლდება და გამოჩნდება შესაბამისი ბარათის ქვემოთ.

რადგან ბურთები სათითაოდ ცვივა, თქვენი ბარათები ავტომატურად განახლდება და დალაგდება ბარათებით, რომლებიც ყველაზე ახლოს არის ზემოთ მოთავსებულ მოგებასთან.

გარდა ამისა, თქვენს ეკრანზე ასევე ნახავთ, თუ რამდენის მოგებას შეძლებდით სპეციალური ბურთის ჩამოვარდნის შემთხვევაში. ბურთების მოსალოდნელი ნომრები თქვენს ბარათებზე ოქროსფრად გაფერადდება.

ჩამოვარდნილი ბურთები ასევე ავტომატურად განახლდება და გამოჩნდება თქვენს ეკრანზე.

ფსონების დადებისას არ ხდება არანაირი ვირტუალური ბილეთის ფორმირება, შესაბამისად არ არსებობს ბილეთების ნუმერაცია ან ტირაჟი. საპრიზო ფონდი, ანუ საბოლოო მოგების თანხა დგება შემთხვევით შერჩეული მულტიპლიკატორისგან.

Mega Ball-ის ბონუს რაუნდი

მას შემდეგ, რაც თამაშის მთავარ რაუნდში 20-ვე ბურთი ჩამოცვივდება, დაემატება Mega Ball-ის ერთი ან ორი დამაინტრიგებელი ბონუს რაუნდი. Mega Ball-ის ბონუს რაუნდის დასაწყისში წარმოიქმნება Mega Ball-ის მამრავლი 5x-დან 100x-მდე დიაპაზონში. Mega Ball-ის რაოდენობის დასადგენად, ლოტოტრონიდან არსებული ბურთი გამოვარდება.

თუ Mega Ball-ის ნომერი ასრულებს ნებისმიერ ხაზს თქვენს ბარათ(ებ)ში, ამ ბარათზე გადახდა მრავლდება Mega Ball-ის მამრავლზე.

თუ ხაზი არ არის დასრულებული, მეგა ბურთის ნომერი განიხილება როგორც ჩვეულებრივი ბურთი და არ გამრავლდება გადახდაზე.

თუ იმავე ბარათში მომგებიან ხაზებს შორის არის ერთზე მეტი Mega Ball, თქვენი ანაზღაურება მრავლდება მხოლოდ უმაღლეს მამრავლზე.

თამაშის შედეგი

თამაშის რაუნდის დასრულების შემდეგ, თქვენი ბარათები ხელახლა დალაგდება და ეკრანზე დარჩება მხოლოდ მომგებიანი ბარათები. თქვენი მთლიანი მოგება გაანგარიშდება ავტომატურად და გამოჩნდება თქვენს ეკრანზე.

გადახდა

ხაზების რაოდენობა	გადახდები
6+ ხაზი	9 999 - 999 999 : 1
5 ხაზი	999 - 99 999 : 1
4 ხაზი	249 - 24 999 : 1
3 ხაზი	49 - 4 999 : 1
2 ხაზი	4 - 499 : 1
1 ხაზი	1x (ბიძგი) - 99 : 1

Bac Bo

თამაშის მიზანია, მოთამაშემ გამოიცნოს, რომელი ხელი მოიგებს ჯამში ორი ყველაზე მაღალი კამათლით. ფსონის დადება შეგიძლიათ მოთამაშეზე (P – Player), ბანკირზე (B – Banker) და ფრეზე (T – Tie).

თამაშის წესები

თამაშს თამაშის წარმდგენი მასპინძლობს და ითამაშება ოთხი კამათლით. თითოეული კამათელი ინდივიდუალურ ბუდეშია, ორი ბანკირისთვის, ხოლო ორი მოთამაშისთვის.

ფსონების დადების დროს, კამათლების ყველა ბუდე ერთდროულად არის ჩართული. ფსონების დადებისა და ფსონების დროის დასრულების შემდეგ, მოთამაშის პირველი კამათელი ისვენებს, რასაც მოჰყვება ბანკირის პირველი კამათელი. შედეგი ეკრანზე გამოჩნდება. რომელი მხარეც გააგორებს ყველაზე მაღალ კამათელს, პირველი შეაჩერებს მეორე კამათელს, თუმცა, თუ პირველი კამათელი თანაბარი სიდიდისაა, მოთამაშის მეორე კამათელი პირველი შეჩერდება. როდესაც ყველა კამათელი დაისვენებს, საბოლოო შედეგი კვლავ გამოჩნდება ეკრანზე. ყველაზე მაღალი ორი კამათლის მთლიანი მოგება!

გადახდა

გადასახდელი მოგება დამოკიდებულია დადებული ფსონის ტიპზე.

ფსონების დადებისას არ ხდება არანაირი ვირტუალური ბილეთის ფორმირება, შესაბამისად არ არსებობს ბილეთების ნუმერაცია ან ტირაჟი. საპრიზო ფონდი, ანუ საბოლოო მოგების თანხა დგება შემთხვევით შერჩეული მულტიპლიკატორისგან.

ფსონი	გადახდები
Player*	1:1
Banker*	1:1
Tie	88:1 — ფრეს შედეგი არის 2 ან 12

ფსონი	გადახდები
	25:1 — ფრეს შედეგი არის 3 ან 11
	10:1 — ფრეს შედეგი არის 4 ან 10
	6:1 — ფრეს შედეგი არის 5 ან 9
	4:1 — ფრეს შედეგი არის 6,7,8

*თქვენი Player/Banker ფსონის 90% დაგიბრუნდებათ, თუ ფრე მოიგებს

Monopoly Big Baller

ესაა უნიკალური და გასართობი თამაშების შოუ, რომელიც აერთიანებს Mega Ball-ს მსოფლიოში ერთ-ერთ ყველაზე ცნობილ სამაგიდო თამაშთან. დადეთ ფსონი შანსის ან თავისუფალი სივრცის ბარათებზე, უყურეთ, თუ რომელი ნომრით გამოგორდება ბურთები შემთხვევითი წესით ბურთების გამოგორების მოწყობილობიდან და შეავსეთ ხაზები მოსაგებად.

დადეთ ფსონი „3 გაგორებაზე“ და „5 გაგორებაზე“, რომ ითამაშოთ ბონუს თამაში, რომელიც მიგიყვანთ ვირტუალურ 3D Monopoly-ს დაფაზე, სადაც Mr. Monopoly შემოივლის დაფას და შეაგროვებს მამრავლის პრიზებს თქვენთვის.

MONOPOLY-ის სახელი და ლოგო, თამაშის დაფის გამორჩეული დიზაინი, ოთხ კუთხიანი დაფა, MR. MONOPOLY-ის სახელი და პერსონაჟი, ისევე როგორც თითოეული გამორჩეული დაფის ელემენტი, ბარათი და სათამაშო დეტალი წარმოადგენს Hasbro-ს საავტორო ნიშნებს, როგორც მისი კუთვნილი თამაში და სათამაშო აღჭურვილობა, და გამოყენებულია ნებართვით. ©1935, 2022 Hasbro. ყველა უფლება დაცულია. ლიცენზირებულია Hasbro-ს მიერ.

თამაშის წესები

მთავარი თამაში

დადეთ ფსონი 1-4 შანსის/თავისუფალი სივრცის ბარათებზე. ფსონის დადებისას, 5x5 უჯრედის ბარათი, რომელზეც დადებთ ფსონს, ივსება შემთხვევით გენერირებული რიცხვებით 1-დან 60-მდე. შეგიძლიათ შეცვალოთ თითოეული ბარათი შანსის და თავისუფალი სივრცის ბარათს შორის. თავისუფალი სივრცის ბარათი — ცენტრალური უჯრა არის „თავისუფალი სივრცე“, რომელიც მოქმედებს როგორც გამოგორებული ნომერი. ეს ნიშნავს, რომ ხაზის შევსების შანსები იზრდება.

„შანსის ბარათი“ — არ არის თავისუფალი სივრცეები, თუმცა ცენტრალურ უჯრას გარანტირებულად აქვს მამრავლი. ეს ნიშნავს, რომ არის უფრო მაღალი ანაზღაურების შანსები, მაგრამ ხაზის შევსების ნაკლები შანსი.

როგორც კი ფსონების დადების დრო ამოიწურება, Mr. Monopoly გადაწევს ბერკეტს, რათა მოათავსოს შემთხვევითი ნიშნები (თავისუფალი სივრცეები) და მამრავლები ბარათებზე, რომლებზეც დადებთ ფსონს. ნიშანი მოქმედებს, როგორც გათამაშებული რიცხვი, მაგრამ მამრავლს აქვს შანსი, გაზარდოს თქვენი მოგება.

მამრავლები ჩართულია, როდესაც ბურთი ან რამდენიმე ბურთი გამოგორდება, რომელიც შეესაბამება ბარათზე მამრავლის რიცხვს.

არსებობს სამი ტიპის შანსის მამრავლები, რომლებიც შეიძლება შეიქმნას:

სტანდარტი (10x–20x) — თუ გაათამაშებთ რიცხვს სტანდარტული მამრავლით და ეს რიცხვი გახდება ამ ბარათის მომგებიანი ხაზის ნაწილი, თქვენი მოგება ამ ხაზზე მრავლდება იმ თანხაზე. თუ თქვენი მომგებიანი ხაზი მოიცავს რამდენიმე სტანდარტულ მამრავლს, ისინი ემატება გამრავლებამდე.

მაგალითად, თუ ბარათზე დადებთ 5 ლ-ს და ამ ბარათს ექნება მომგებიანი ხაზი 10x სტანდარტული მამრავლით და 20x მეორე სტანდარტული მამრავლით, გაანგარიშება იქნება $5 \text{ ლ} \times (10x + 20x) = 150 \text{ ლ}$.

ხაზი (20x–50x) — თუ მიიღებთ ყველა ნომერს და მოიგებთ ხაზს, რომელსაც აქვს ხაზის მამრავლი, თქვენი მოგება ამ ხაზზე მრავლდება იმ თანხაზე. თუ ეს ხაზი ასევე შეიცავს ციფრებს სტანდარტული მამრავლებით, ისინი გამრავლებამდე ემატება ხაზის მამრავლს. მაგალითად, თუ ბარათზე დადებთ 5 ლ-ს და ამ ბარათს აქვს მომგებიანი ხაზი 50x ხაზის მამრავლით და 10x სტანდარტული მამრავლით, გაანგარიშება იქნება $5 \text{ ლ} \times (50x + 10x) = 300 \text{ ლ}$.

გლობალური ($2x$ ან $3x$) — თუ თქვენ გაათამაშებთ რიცხვს გლობალური მამრავლით, თქვენი მოგებები ყველა ხაზისთვის ამ ბარათზე (ნებისმიერი ხაზის ან სტანდარტული მამრავლების ჩათვლით) მრავლდება ამ თანხაზე. აუცილებელი არ არის, რომ გლობალური მამრავლის მქონე რიცხვი იყოს მომგებიანი ხაზის ნაწილი. მაგალითად, თუ ბარათზე დადებთ 5 ლ-ს და ამ ბარათს ექნება გლობალური მამრავლი $2x$ იმ რიცხვზე, რომლისთვისაც გაათამაშდება, ხოლო მომგებიან ხაზს ექნება სტანდარტული მამრავლი $10x$ და ხაზის მამრავლი $50x$, გაანგარიშება იქნება: $5 \text{ ლ} \times (10x + 50x) \times 2 = 600 \text{ ლ}$. გლობალური მამრავლების მაქსიმალური ციფრი თითოეულ ბარათზე არის 2.

ამის შემდეგ 60 დანომრილი ბურთიდან 20-ს იღებენ ბურთების გამოგორების მოწყობილობიდან. თუ გაათამაშებული ბურთის რაოდენობა ემთხვევა თქვენს რომელიმე ბარათში არსებულ რიცხვს, ნიშანი ავტომატურად იდება ამ ნომერზე.

თამაშში ნაჩვენებია გაათამაშებული ბურთები და მათი ნომრები მიმდინარე რაუნდისთვის და თუ რამდენი ბურთი დარჩა გასათამაშებელი. წითელი ბურთები არის ბურთები, რომლებიც განთავსებულია თქვენს 1 ან მეტ ბარათზე, ხოლო ნაცრისფერი ბურთები არის ბურთები, რომლებიც არ ემთხვევა არცერთ რიცხვს თქვენს არცერთ ბარათზე.

თუ დაასრულებთ ხაზს ბარათზე, მოიგებს ამ ბარათზე დადებული ფსონი.

ფსონების დადებისას არ ხდება არანაირი ვირტუალური ბილეთის ფორმირება, შესაბამისად არ არსებობს ბილეთების ნუმერაცია ან ტირაჟი. საპრიზო ფონდი, ანუ საბოლოო მოგების თანხა დგება შემთხვევით შერჩეული მულტიპლიკატორისგან.

Bonus Game

ბონუს თამაშში (Bonus Game) მონაწილეობის მისაღებად დადეთ ფსონი „3 გაგორებაზე“ ან „5 გაგორებაზე“. თუ რომელიმე ფსონის ადგილის ყველა ნომერი გაათამაშებულია (3 უნიკალური ნომერი „3 გაგორებისთვის“ და 4 უნიკალური ნომერი „5 გაგორებისთვის“), თქვენ მოიგებთ ამ ფსონს და ბონუს თამაშში დაიწყება 20-ვე ნომრის გაათამაშებისთანავე. ფსონების მიღების დასრულების შემდეგ შემთხვევითი ნიშნები (თავისუფალი სივრცეები) ასევე შეიძლება დაჯდეს „3 გაგორების“ და „5 გაგორების“ ნომრებზე, თუმცა, მამრავლებისთვის ეს შეუძლებელია. თქვენ შეგიძლიათ, დადოთ ფსონები და მონაწილეობა მიიღოთ ბონუს თამაშში, მიუხედავად იმისა, დადებთ თუ არა ფსონებს მთავარ თამაშზე.

ბონუს თამაშში ტარდება ორი კამათლით. თუ თქვენ მოიგეთ ფსონი „3 გაგორებაზე“, კამათელი გაგორდება 3-ჯერ. Mr. Monopoly შემოივლის 3D Monopoly-ს დაფას და შეაგროვებს თქვენს ფულს და პრიზებს. თუ „5 გაგორებაზე“ მოიგებთ, კამათელი 5-ჯერ გაგორდება. თუ მოიგებთ ორივე ბონუს ფსონზე, ისინი ითამაშება ერთმანეთის მიყოლებით, როგორც ორი ცალკეული ბონუს თამაში.

Monopoly-ს დაფას აქვს იგივე განლაგება, როგორც ჩვეულებრივი Monopoly-ს თამაშში: საკუთრება, კომუნალური მომსახურება, უფასო პარკინგი, რკინიგზა, გადასახადები, ციხე/ ციხეში წასვლა, შანსი/საზოგადოებრივი საქველმოქმედო ფონდი და წასვლა.

ქონებას, კომუნალურ მომსახურებას, რკინიგზას და უფასო პარკინგს აქვს ძირითადი პრიზები. ბონუს თამაშში იწყება სახლებისა და სასტუმროების შემთხვევითი წესით აშენებით ზოგიერთ საკუთრებაში, რაც გაზრდის მათ მამრავლებს ($1x$ -დან $500x$ -მდე).

კამათლების გაგორებისას, Mr. Monopoly გაივლის შესაბამისი რაოდენობის სივრცეებს Monopoly-ის დაფაზე. თქვენი ბონუს თამაშის ჯამური მოგებები გამოჩნდება და დაემატება თქვენს ბონუს მოგებას. თუ Mr. Monopoly გაჩერდება „შანსზე“ ან „საერთო ხაზინაზე“, შეგიძლიათ მოიგოთ შემთხვევითი ფულადი პრიზი ან მიიღოთ გადასახადი.

თუ Mr. Monopoly გაჩერდება „ციხეში წასვლაზე“, ის გადავა ციხის სივრცეში. გამოსასვლელად და დაფაზე სვლის გასაგრძელებლად, უნდა გააგროოთ წყვილი (იგივე რიცხვი ორივე კამათელზე). ციხეში წასვლა და ბონუს თამაშის დასრულება ციხეში ყოფნისას არ იმოქმედებს თქვენს წინა ბონუს მოგებებზე. Mr. Monopoly ავტომატურად გათავისუფლდება ციხიდან წყვილის გაგორების ორი წარუმატებელი მცდელობის შემდეგ და თავისუფლად შეძლებს დაფაზე სვლა მომდევნო გაგორებების მიხედვით.

თუ რეგულარული ბონუს თამაშის დროს წყვილი გაგორდება, თქვენ მიიღებთ დამატებით კამათლის გაგორებას.

საშემოსავლო გადასახადი ამცირებს თქვენს ბონუს მოგებას 10%-ით, ხოლო სუპერგადასახადი 20%-

ით ამცირებს თქვენს მოგებას. გადასახადები და საკომისიოები გამოიქვითება მხოლოდ იმ შემთხვევაში, თუ თქვენი ბონუს მოგება ამის საშუალებას იძლევა.
როდესაც Mr. Monopoly გაივლის „წასვლას“, ყველა პრიზი დაფაზე შემდგომ გაორმაგდება.
როდესაც მეტი გაგორება აღარ დარჩება, ბონუს თამაში დასრულებულია. თქვენი ყველა ბონუს მოგება, კომბინირებული ბინგო თამაშის ნებისმიერ მოგებასთან, გადახდილია.

გადახდები

ფსონის დადების ადგილი	გადახდა
თავისუფალი სივრცის ბარათი	2-39:1 თითოეულ ხაზზე
შანსის ბარათი	2-199:1 თითოეულ ხაზზე
3 გაგორება	Bonus Game
5 გაგორება	Bonus Game

საბაზისო გადახდა თითო მოგებულ ბარათზე ყოველგვარი მამრავლის გარეშე არის 3x. თუ ორი ან მეტი ხაზი მოიგებს მამრავლების გარეშე, მაშინ მათი ანაზღაურება ჯამდება (მაგალითად, თუ თქვენი ბარათი მოიგებს ორ ხაზზე ყოველგვარი მამრავლის გარეშე, ამ ბარათზე ანაზღაურება იქნება 6x).

თუმცა, თუ თქვენს მომგებიან ბარათს აქვს სტანდარტული ან ხაზის მამრავლი, ეს მამრავლი ცვლის საბაზისო მამრავლს (მაგალითად, თუ თქვენი ბარათი მოიგებს ხაზით, რომელსაც აქვს 10x მამრავლი, თქვენი მამრავლი ამ ბარათისთვის არის 10x).

მაქსიმალური ანაზღაურება ყველა თქვენს მოგებაზე თამაშის რაუნდში შემოიფარგლება 500 000 ლ. თამაშის რაუნდი გრძელდება მაშინაც კი, თუ თქვენი გადახდის მაქსიმალური ლიმიტი მიღწეულია. გადახდის მაქსიმალური ლიმიტი გამოიყენება მხოლოდ თამაშის რაუნდის ბოლოს.

გთხოვთ გაითვალისწინოთ, რომ ნებისმიერი გაუმართაობა აუქმებს თამაშის რაუნდს და ყველა შესაძლო გადახდას რაუნდისთვის, ფსონები დაბრუნდება.

Dead or Alive: Saloon

თამაშის მიზანი

Dead or Alive: Saloon არის ბანქოს გამოცნობის თამაში უნიკალური ბონუსებით, ველური დასავლეთის გასართობი ატმოსფეროთა და Bounty Hunt-ის იმერსიული ბონუს თამაშით.

მოთამაშეები ფსონს დებენ ბანქოზე, რათა გამოიცილონ სათამაშო ბანქო, რომელიც დარიგებული იქნება და იმედოვნებენ, რომ გაათამაშებენ ბონუს ბანქოს, რაც გაზრდის მათ მოგებას.

თამაშის წესები

ეს თამაში ითამაშება დასტით, რომელიც შედგება 52 სტანდარტული და 52 ბონუს ბანქოსგან (ორმაგი ბანქო, წამახალისებელი ბანქო და მამრავლი), რომლებიც აირევა თამაშის თითოეული რაუნდის შემდეგ. თამაშის მიზანი მოთამაშისთვის არის, სწორად გამოიცილოს რომელი სტანდარტული სათამაშო ბანქო გაათამაშდება კონკრეტულ ბანქოზე ან რამდენიმე ბანქოზე კონკრეტული სიდიდით (2–ტუზი) ან ფერით ფსონის დადების გზით. მოთამაშეს ასევე შეუძლია ფსონი დადოს ყველა ბანქოზე.

მაგალითად, თუ მოთამაშე დააწკაპუნებს/შეეხება 10-ზე, ფსონების ბადის ქვედა ნაწილში, არჩეული ჩიპის სიდიდე განთავსდება ოთხ ბანქოზე (ბადეში ოთხივე 10). ანალოგიურად, თუ მოთამაშე დააწკაპუნებს/შეეხება ფერს ფსონების ბადის მარცხენა/მარჯვენა მხარეს, არჩეული ჩიპის სიდიდე დაიდება ბადეში ამ ფერის 13-ვე ბანქოზე. და ბოლოს, თუ მოთამაშე დააწკაპუნებს/შეეხება „ყველას“, ფსონები დაიდება ყველა ბანქოზე.

როგორც კი ფსონების დრო ამოიწურება, თამაშის წამყვანი იღებს თითო-თითო ბანქოს დასტიდან, სანამ სტანდარტული ბანქო არ ამოვა, რაც ამთავრებს რაუნდს.

დასტა მოიცავს:

- 52 სტანდარტული ბარათი
- 3 ორმაგი ბანქო
- 6 წამახალისებელი ბანქო
- 20 20x მამრავლის ბანქო
- 19 30x მამრავლის ბანქო
- 3 50x მამრავლის ბანქო

1 100x მამრავლის ბარათი

რაუნდის განმავლობაში მოთამაშეს აჩვენებენ პოტენციურ მოგებას. ნაგულისხმევი პოტენციური მოგება არის 20x.

თუ გათამაშებულია 20x, 30x, 50x ან 100x მამრავლის ბარათი, ეს თანხა ემატება არსებულ პოტენციურ მოგებას. მაგალითად, თუ არსებული პოტენციური მოგების თანხა არის 20x და გათამაშებულია 20x ბარათი, პოტენციური მოგების თანხა ხდება 40x.

თუ გათამაშებულია ორმაგი ბარათი, არსებული პოტენციური მოგების თანხა გაორმაგდება.

მაგალითად, თუ არსებული პოტენციური მოგების თანხა არის 40x და გათამაშებულია ორმაგი ბარათი, პოტენციური მოგების თანხა ხდება 80x. ორმაგი ბარათი არ მოქმედებს მომავალი ბონუს ბარათების სიდიდეზე.

თუ წამახალისებელი ბანქო ამოვა, ითამაშება Bounty Hunt ბონუს რაუნდი.

Bounty Hunt-ის ბონუს რაუნდში მოთამაშეს ეძლევა სამი სამიზნე, თითოეულს აქვს სხვადასხვა დამალული მამრავლის ბონუსი (10x–200x). სამიზნე, რომელიც მოთამაშემ აირჩია, ავლენს მამრავლს, რომელიც დაემატება მოთამაშის პოტენციურ მოგებას.

თუ გადაწყვეტილების მიღების დროს არ იქნა მიღებული რაიმე გადაწყვეტილება ან მოხდა რაიმე შეფერხება, გადაწყვეტილება მიიღება ავტომატურად და ბანქო შეირჩევა შემთხვევითი წესით.

რაუნდი მთავრდება, როცა სტანდარტული ბანქო ამოვა.

ლიმიტები და გადახდები:

Dead or Alive: Saloon	
ფსონი	გადახდა
0.20€ - 1000€	19:1
Max Payout : 1 000 000 €	

მაქსიმალური ანაზღაურება თქვენს ყველა მოგებაზე თამაშის რაუნდში შემოიფარგლება 1 000 000 €.

გთხოვთ გაითვალისწინოთ, რომ ნებისმიერი გაუმართაობა აუქმებს თამაშის რაუნდს და ყველა შესაძლო გადახდას ამ რაუნდისთვის. ფსონები დაბრუნდება.

მოთამაშისთვის დასაბრუნებელი თანხა

მოთამაშის ოპტიმალური თეორიული ანაზღაურების (RTP) პროცენტული მაჩვენებელი არის 97,02% (ინდივიდუალურ ფსონზე დადებული მაქსიმალური ფსონის საფუძველზე).

ფსონის ლიმიტების პანელი აჩვენებს მაგიდაზე მინიმალური და მაქსიმალური დასაშვები ფსონების ლიმიტებს, რაც შეიძლება დროდადრო შეიცვალოს. გახსენით ფსონის ლიმიტები, რათა შეამოწმოთ თქვენი მიმდინარე ლიმიტი.

Top Dice

თამაშის მიზანია: გამოიგნოთ რომელი მხარე მოიგებს უმაღლესი ორ კამათლის ჯამით. შეგიძლიათ ფსონი დადოთ მასპინძელს გუნდზე (A), სტუმარ გუნდზე (B) და ფრეზე (X).

თამაშის წესები

თამაში მიჰყავს თამაშის წარმდგენს და ითამაშება ოთხი კამათლით.

თითოეული კამათელი არის ინდივიდუალურ ბუდეში: ორი მასპინძელი გუნდისთვის (A) და ორი სტუმარი გუნდისთვის (B).

ზედა ორი ბუდე არის „პირველი ნახევარი“, ხოლო ქვედა ორი ბუდე არის „მეორე ნახევარი“.

პირველი და მეორე ტაიმის ბუდეებს აქვს ერთი კამათელი მასპინძელი გუნდისთვის (A) და ერთი სტუმარი გუნდისთვის (B).

კამათლების ყველა ბუდე ჩართულია ერთდროულად, ფსონების დადების დროის ბოლო წამებში.

ფსონების დადებისა და დადების დროის ამოწურვის შემდეგ, პირველი ტაიმის ორივე კამათელი ერთდროულად ისვენებს. რამდენიმე წამის შემდეგ, მეორე ნახევრის ორივე კამათელიც ისვენებს.

შედეგი ჩანს ეკრანზე და მოგებულია ის მხარე, რომელმაც გააგორა ჯამში ორი ყველაზე მაღალი კამათელი!

გადახდები

გადასახდელი მოგება დამოკიდებულია დადებული ფსონის ტიპზე.

ფსონი	ანაზღაურებს
მასპინძელი გუნდი (A)*	1:1
სტუმარი გუნდი (B)*	1:1
ფრე (X)**	79:1 — ფრეს შედეგი მთლიანია 12 7:1 — ფრეს შედეგი მთლიანია 2-11

*თქვენი მასპინძელი გუნდის (A)/სტუმარი გუნდის (B) თამაშზე დადებული ფსონის 80% ბრუნდება, თუ ფრედ დასრულდება (X)

**გადახდა 7-79:1 პლუს თქვენი ფსონის დაბრუნება უდრის 8-80x გადახდას

გთხოვთ გაითვალისწინოთ, რომ ნებისმიერი გაუმართაობა აუქმებს თამაშის რაუნდს და ყველა შესაძლო გადახდას ამ რაუნდისთვის. ფსონები დაბრუნდება.

მოთამაშისთვის დასაბრუნებელი თანხა:

თეორიულად მოთამაშისთვის დასაბრუნებელი პროცენტული წილი:

მასპინძელი გუნდი (A)/სტუმარი გუნდი (B) — 97,75%

ფრე (X) — 95,68%

ფსონის ლიმიტების პანელი აჩვენებს მაგიდაზე მინიმალური და მაქსიმალური დასაშვები ფსონების ლიმიტებს, რაც შეიძლება დროდადრო შეიცვალოს. გახსენით ფსონის ლიმიტები, რათა შეამოწმოთ თქვენი მიმდინარე ლიმიტი.

ლიმიტები და გადახდები:

Football Studio Dice (Top Dice)		
ფსონი	ფსონის ლიმიტი	გადახდები
მასპინძელი გუნდი (A)	1 - 10 000	1:1
სტუმარი გუნდი (B)	1 - 10 000	1:1
ფრე (X)**	1 - 1000	7-79:1
ფრე (X) 12**		79:1
ფრე (X) 2-დან 11-მდე		7:1
Max Payout	80 000 ლ	

Funky Time

თამაშის მიზანი

Funky Time არის საინტერესო თამაში-მოუ და პოპულარული ფულის ბორბლიანი აზარტული თამაშის ვარიაცია. ის თამაშობს დიდი 64-სეგმენტიანი ვერტიკალური ბორბლის გამოყენებით, რომელსაც თამაშის წარმდგენი ატრიალებს. გარდა ამისა, მულტიპლიკატორები შემთხვევით ენიჭება ბორბლების სხვადასხვა სეგმენტებს ყოველი ბრუნვის დროს.

თამაშის მიზანია პროგნოზირება, რომელ სეგმენტზე გაჩერდება ბორბალი, როდესაც ბორბალი დაისვენებს თითოეული დატრიალების შემდეგ. Funky Time-ს ასევე აქვს საოცარი ბონუს თამაშები, რომლებიც გაძლევენ მამრავლებს! უბრალოდ დადეთ ფსონი Bar-ის, Stayin' Alive-ის, Disco-სა და VIP Disco-ს ბონუს თამაშის ფსონის ადგილებზე და მოემზადეთ, რომ იგრძნოთ ნაჭდევი! დროა გახდეთ FUNKY!

თამაშის წესები

მთავარი თამაში

დადეთ თქვენი ფსონი სეგმენტზე, რომელზეც ფიქრობთ, რომ ბორბალი გაჩერდება.

თქვენ შეგიძლიათ, აირჩიოთ რეგულარული ფსონი (ნომერი 1, რომელიც განმეორებით

ჩნდება ბორბლის გარშემო, ან 12 ასოდან რომელიმე, სიტყვებში PLAY, FUNK და TIME) ან ბონუს თამაშის რომელიმე ფსონი (Bar, Stayin' Alive, Disco და VIP Disc როდესაც ფსონების დრო ამოიწურება, თამაშის წამყვანი დაატრიალებს ბორბალს და ტრიალთან ერთად წარმოიქმნება მამრავლები და ვრცელდება ბორბლის შემთხვევით სეგმენტებზე.

როდესაც Funky Time-ის ბორბალი ჩერდება, გამარჯვებული სეგმენტი მითითებულია ბორბლის ზედა ნაწილში არსებული ტკატუნით. თუ ბორბალი გაჩერდება ერთ-ერთ სეგმენტზე, რომელზეც დადეთ ფსონი, თქვენ მოიგებთ.

თუ მთავარი თამაშის ბორბალი ჩერდება მამრავლის მქონე სეგმენტზე, ამ ფსონის ანაზღაურება შესაბამისად მრავლდება:

რეგულარული ფსონებისთვის — კონკრეტული ფსონის ანაზღაურება გამრავლდება ბორბლის სეგმენტის მამრავლზე (მაგალითად, თუ 20x მამრავლი მოვა ბორბლის ნომერ 1 სეგმენტზე, რომელსაც აქვს ნაგულისხმევი გადახდა 1:1, გადახდა ახლა გახდება 20:1).

ბონუს თამაშის ფსონებისთვის — ბორბლის სეგმენტის მამრავლი გამოყენებული იქნება ბონუს თამაშის fank-ტასტიკური გამოცდილებისთვის.

ყველა მოთამაშეს შეუძლია, უყუროს საინტერესო ბონუს თამაშებს, მაგრამ მხოლოდ მოთამაშეებს, რომლებმაც დადეს ფსონი შესაბამის ბონუს თამაშის ფსონის ადგილზე, შეუძლიათ, მონაწილეობა მიიღონ და მოიგონ ამ ბონუს თამაშებში.

ბონუს თამაშები

თუ ბორბალი გაჩერდება ბონუს სეგმენტზე, ითამაშება ბონუს თამაში. ბონუს სეგმენტიდან გამომდინარე, რომელზეც ბორბალი გაჩერდა, მოთამაშეებს შეუძლიათ, მონაწილეობა მიიღონ Bar, Stayin' Alive, Disco ან VIP Disco ბონუს თამაშებში.

Bar:

ამ ბონუს თამაშში თქვენ მიდიხართ ბარში და უნდა აირჩიოთ სამი განსხვავებული კოქტეილის ჭიქიდან ერთი, დახლოზე. თუ გადაწყვეტილება არ მიიღება გადაწყვეტილების მიღების დროის განმავლობაში ან რაიმე შეფერხება მოხდება, ჭიქა შეირჩევა თქვენთვის შემთხვევითი წესით.

მიიღეთ გადაწყვეტილება

როდესაც გადაწყვეტილების დრო ამოიწურება, თავდაპირველი მამრავლები შემთხვევითი სიდიდებით გამოჩნდება თითოეულ ჭიქაში, როცა ბარმენი ასხამს სასმელს. საწყისი მამრავლის სიდიდეები მერყეობს 2x-დან 20x-მდე. ამის შემდეგ, სამი ჭიქიდან ერთი მიიღებს გარნირს დამატებითი მამრავლით, რომელიც ამრავლებს ამ ჭიქის საწყის მამრავლს. დამატებითი მამრავლის სიდიდე მერყეობს 2x-დან 5x-მდე. მაგალითად, თუ ჭიქაში საწყისი მამრავლი არის 5x, ხოლო გარნირის მამრავლი არის 5x, ამ ჭიქაში მამრავლის ჯამური სიდიდე ახლა იქნება 25x. თუ იყო მამრავლი Bar ბორბლის სეგმენტზე, ის ამრავლებს მამრავლის სიდიდეებს სამივე ჭიქაში თამაშის დასრულებამდე. გაუმარჯოს!

Stayin' Alive

ამ ამაღელვებელ ბონუს თამაშს აქვს ბურთის გამოსაგორებელი მანქანა 90 ბურთით და მამრავლის გადახდების ცხრილი, რომელზეც მოთამაშეებს შეუძლიათ ზემოთ გადანაცვლება. რაც უფრო მაღლა აიწევთ, მით უფრო დიდია თქვენი მოგება!

მამრავლის გადახდების ცხრილის დონეები შედგება მამრავლების სიისგან, ყველაზე დაბალი სიდიდეებიდან ბოლოში, ყველაზე მაღალ სიდიდეებამდე. მამრავლის დონეების სიდიდეები შემდეგია:

თუ ამ სეგმენტზე გამოყენებული იყო მამრავლი დატრიალების დროს, მამრავლის გადახდების ცხრილის თითოეული დონე გამრავლდება შეგროვებული მამრავლის სიდიდეზე.

ამ ბონუს თამაშის მამრავლების მაქსიმალური რაოდენობაა 10 000x. თუ რომელიმე მამრავლის დონე გადააჭარბებს 10 000x-ს შემდეგ ბორბლის მამრავლის გამოყენების შემდეგ, სიდიდე შეიცვლება 10 000x მამრავლით.

ყველა მოთამაშე იწყებს გადახდების ცხრილის ყველაზე დაბალი მამრავლის დონეზე –

5x და ენიჭება ოთხი სიცოცხლე მათი „სიცოცხლეების დახლზე

“

ამ თამაშში სამი ტიპის ბურთებია:

- „STOP“ ბურთი (შავი) – ყველა მოთამაშე კარგავს სიცოცხლეს თავისი „სიცოცხლის დახლიდან“ და რჩება იგივე მამრავლის დონეზე, როგორც ადრე.
- 1-საფეხურიანი ბურთი – თუ ეს ფერი აირჩიეთ, თქვენ ერთი დონით აიწევთ მამრავლის ანაზღაურების ცხრილში.
- 2-საფეხურიანი ბურთი – თუ აირჩევთ ამ ფერს, მამრავლის გადახდების ცხრილში ორი დონით აიწევთ.

სანამ მანქანა დაიწყებს ბურთების გამოგორებას, თქვენ უნდა აირჩიოთ სამი

გუნდიდან ერთი, თითოეული ილუსტრირებული ცალკე ფერით. თითოეული გუნდის ფერი წარმოადგენს ბურთის ფერს მანქანაში. თუ გადაწყვეტილება არ მიიღება გადაწყვეტილების მიღების დროის განმავლობაში ან რაიმე შეფერხება მოხდა, გადაწყვეტილება მიიღება შემთხვევითი წესით, თქვენთვის.

მიიღეთ გადაწყვეტილება

არჩევანის გაკეთების შემდეგ, თამაშის წამყვანი მოქაჩავს ბერკეტს ბურთების

გამოტანის პროცესის დასაწყებად. თუ მანქანა გამოიტანს ბურთს თქვენი გუნდის

ფერში, თქვენ ერთი ან ორი პოზიციით მაღლა აწევთ მამრავლის დონეებზე, ბურთის

ტიპის მიხედვით. თუმცა, თუ შავი ბურთი გამოგორდება, თქვენ დარჩებით იმავე

ადგილზე, როგორც ადრე და თქვენი „სიცოცხლეების დახლიდან“ ერთი სიცოცხლე გამოაკლდება.

ბონუს თამაში მთავრდება, როცა სიცოცხლე აღარ დარჩება „სიცოცხლეების დახლზე“.

მოგების გადახდა ხდება იმ მამრავლის დონის მიხედვით, რომელსაც თქვენი გუნდის

არჩეულმა ფერმა მიაღწია გადახდების ცხრილში.

Disco და VIP Disco

ეს ბონუს თამაშები საინტერესო საცეკვაო თავგადასავალს გპირდებათ, რომელშიც

უხვად არის საოცარი მოგებები. შეუერთდით ბ-ნ Funky საცეკვაო მოედანზე და

უყურეთ, როგორ შეაგროვებს ახალ მამრავლს თქვენთვის, ყოველი მოძრაობით.

მიუხედავად იმისა, რომ ბონუს თამაშის მექანიკა ორივე ბონუს თამაშისთვის ერთი და

იგივეა, Disco იმართება 37 კვადრატულ საცეკვაო მოედანზე, ხოლო VIP Disco

იმართება უფრო დიდ, 63 კვადრატულ საცეკვაო მოედანზე.

Disco და VIP Disco იწყება ბ-ნ Funky საცეკვაო მოედნის შუაგულში და თამაშის

წამყვანით დიჯეის ჯიხურში. თამაშის წამყვანი იწყებს მინი ბორბლის ტრიალს რვა

სექტორით, რომლებიც აჩვენებს ოთხ მიმართულებას (ზევით, ქვევით, მარცხნივ და

მარჯვნივ) და რომელი მიმართულებითაც გაჩერდება ბორბალი, იქნება მოძრაობა,

რომელსაც ბ-ნ Funky გააკეთებს. თამაში გრძელდება მანამ, სანამ ბ-ნ Funky არ

ჩამოვარდება საცეკვაო მოედნიდან.

საცეკვაო მოედანი შედგება ორი ტიპის კვადრატისგან მამრავლებით:

- რეგულარული მამრავლები ემატება თქვენს ჯამურ რაოდენობას. მაგალითად, როდესაც აგროვებთ 2 და 10 რეგულარულ მამრავლს, თქვენი ჯამი თამაშში გახდება 12x. საწყისი რეგულარული მამრავლის კვადრატული სიდიდეები მერყეობს +1-დან +100-მდე Disco-ში, ხოლო +1-დან +500-მდე VIP Disco ბონუს რაუნდებში.
- საცეკვაო მოედნის მამრავლები ორმაგდება ხუთი შემთხვევითი რეგულარული მამრავლის კვადრატების სიდიდით. მაგალითად, 2x მამრავლი გაორმაგდება 4xმდე, 5x მამრავლი გაორმაგდება 10x-მდე და ა.შ.

როდესაც Mr. Funky დააბიჯებს კვადრატს და შეაგროვებს მოედნებს ან რეგულარულ

მამრავლს, კვადრატი ცარიელი ხდება ზედიზედ ორი სვლისთვის. შემდეგ ის გადადის

მამრავლის იმავე ტიპსა და სიდიდეზე, რომელიც იყო მაშინ, როცა Mr Funky-მ ცეკვა

დაიწყო. ცარიელ კვადრატზე დაბიჯებას არანაირი ეფექტი არა აქვს ბონუს თამაშში.

თუ ამ სეგმენტზე გამოყენებული იყო ბონუს თამაშის სეგმენტის მამრავლი

დატრიალების დროს, ყოველი რეგულარული მამრავლი მრავლდება მასზე, სანამ ბ-ნ

Funky ცეკვას დაიწყებს.

ამ ბონუსს თამაშის მამრავლების მაქსიმალური რაოდენობაა 10 000x. თუ მოთამაშეები დააგროვებენ მაქსიმალურ მამრავლს, თამაში დასრულდება.

მინ. ფსონი: 0.20 ლ;

მაქს. ფსონი: 10 000 ლ.

ფსონის ადგილი	გადახდები
1	1 - 50:1
ასო (P, L, A, Y, F, U, N, K, T, I, M ან E)	25 - 1250:1
Bar ბონუსი	1 000 000 ლ -მდე
Stayin' Alive ბონუსი	
Disco ბონუსი	
VIP Disco ბონუსი	

Extra Chilli Epic Spins

თამაშის მიზანი

Extra Chilli Epic Spins™ არის Extra Chilli თამაშის უნიკალური ნაზავი LIVE სათამაშო გამოცდილებით, სადაც შეგიძლიათ ითამაშოთ მეგობრებთან ერთად ერთსა და იმავე რაუნდებში და გაიზიაროთ მღელვარება!

რჩება რა თავისი წინამორბედის ერთგული, Extra Chilli Epic Spins™ მოდის ექვსი დოლურით და რეაქციის მოგებით რეალურ დროში, ყველა მათგანში წარმოდგენილია ექსკლუზიური Megaways™ მექანიკა.

თამაში შედგება ექვსი ძირითადი ვერტიკალური დოლურებისა და მეორადი, ჰორიზონტალური დოლურისგან ბოლოში. მეორადი დოლურა შეიძლება მოიცავდეს WILD სიმბოლოებს, რომლებიც ჩაანაცვლებს ნებისმიერ სიმბოლოს და გაზრდის მომგებიანი კომბინაციების შექმნის შანსებს!

გარდა ამისა, შეგიძლიათ, მიიღოთ დამატებითი მამრავლები, ასევე აამოქმედოთ 16მდე უფასო დატრიალება და Gamble Wheel.

თამაშის წესები

თამაშს აქვს სამი განსხვავებული გარემო:

- ძირითადი თამაში
- უფასო დატრიალებები (Free Spins)
- Gamble Wheel

ძირითადი თამაში

თამაში იწყება ექვსი ვერტიკალური დოლურით (სიმბოლოების ცვალებადი რაოდენობით), პლუს ერთი ჰორიზონტალური დოლურა ბოლოში. ჰორიზონტალური დოლურა ამატებს თითო დამატებით სიმბოლოს თითოეულ დოლურას, 2, 3, 4 და 5, და ქმნის ჯამში 2-7 სიმბოლოს თითოეულ დოლურაზე.

ძირითადი თამაშის ყოველი რაუნდი შედგება ხუთი თანმიმდევრული დატრიალებისგან.

იმისთვის, რომ შეუერთდეთ, დაიწყეთ თქვენი ფსონის რაოდენობის არჩევით თითო რაუნდზე და დაწკაპუნებით/შეხებით ღილაკზე „თამაში“. თუ რაუნდი უკვე დაწყებულია, თქვენი ფსონი ითამაშება შემდეგ რაუნდში.

რაუნდი იწყება პირველი დატრიალებით. ვერტიკალური დოლურები ტრიალებს ზემოდან ქვემოთ, ხოლო ჰორიზონტალური დოლურა სავსეა სიმბოლოებით მარჯვნიდან მარცხნივ. დატრიალების დროს ყუთი შეეჯახება, რამაც შეიძლება გამოავლინოს:

- არაფერი, ან
- შემთხვევითი მამრავლები, რომლებიც გაზრდის თქვენს პრიზს 1x-დან 5x-მდე, ან
- ასოები H, O ან T, (სიტყვის „Hot“ შესაქმნელად, სამივე ასო უნდა გამოჩნდეს).

თუ ყუთის ნაცვლად მიიღებთ Piñata-ს, შეიძლება მიიღოთ კიდევ უფრო მაღალი მამრავლები, 10x-დან 20x-მდე, ან ერთბაშად სრული სიტყვა „Hot“! ნებისმიერი მამრავლი, რომელსაც მიიღებთ ყუთიდან ან Piñata-დან, გროვდება ყოველ დატრიალებაზე და ვრცელდება მიმდინარე და შემდეგ დატრიალებებზე. მას შემდეგ, რაც ყუთი შეეჯახება, დოლურები ჩერდება და აჩვენებს შედეგს. მომგებიანი კომბინაცია იქმნება მაშინ, როდესაც თანმიმდევრულ დოლურებში არის შესაბამისი სიმბოლოები, დაწყებული მარცხენა დოლურიდან (დოლურა 1). ყველა მომგებიანი სიმბოლო არის რეაქციის ნაწილი და ჩანაცვლებულია სიმბოლოებით, რომლებიც მოდის ზემოდან, პირველად დოლურებში, ხოლო მარჯვნიდან - მეორად დოლურაში. შესაძლებელია რამდენიმე ჯაჭვური რეაქცია და ყველა მომგებიანი კომბინაცია იკრიბება ერთად, რათა მოგცეთ კიდევ უფრო დიდი მოგება.

როდესაც რეაქციის ჯაჭვში აღარ არის შესატყვისი სიმბოლოები, იწყება მეორე დატრიალება და ყველა თანმიმდევრული დატრიალება ერთნაირად ხდება. ძირითადი თამაშის ყოველი რაუნდი მთავრდება, როცა ხუთივე დატრიალება დასრულდება.

თუ მიიღებთ სიტყვას „Hot“, ის გაააქტიურებს უფასო დატრიალებების ფუნქციას! უფასო დატრიალებები (Free Spins)

უფასო დატრიალებების ფაზა, გამოწვეული სიტყვით „Hot“, იწყება ძირითადი თამაშის დასრულების შემდეგ და შედგება რვა უფასო დატრიალებისგან (რომლებიც დამატებითი საფასურის გარეშე მოდის).

თითოეული უფასო დატრიალება თამაშობს ისევე, როგორც ძირითადი თამაში და ყოველმა შეჯახებულმა ყუთმა და Piñata-მ შეიძლება მოგიტანოთ:

- არაფერი, ან
- დამატებითი მამრავლები ან
- კიდევ რვა უფასო დატრიალების კიდევ ერთი გააქტიურება.

მომგებიანი კომბინაციებიც ანალოგიურად ხდება და ძირითად თამაშში დაგროვილი მამრავლები კვლავ ვრცელდება ამ რაუნდის შემდეგ უფასო დატრიალებებზე. Cratesის მეშვეობით გამოვლენილი ყველა დამატებითი მამრავლი ასევე გროვდება.

თქვენი გადახდები ამ ფაზაში გამოითვლება თქვენი ფსონის ერთი მეხუთედის გამოყენებით თითოეულ რაუნდში.

რვა დატრიალების (ან 16 დატრიალების, ხელახალი გაშვების შემთხვევაში) დასრულების შემდეგ Gamble Wheel იწყება.

Gamble Wheel

თქვენ თამაშობთ ორ Gamble Wheel-ს უფასო დატრიალებების შემდეგ.

პირველ Gamble Wheel-ში თქვენ უნდა აირჩიოთ ერთი ფერი ბორბალზე: წითელი ან იასამნისფერი. თამაშის მასპინძელი ატრიალებს ბორბალს და, თუ თქვენ მიერ არჩეული ფერი გაიმარჯვებს ბორბლის გაჩერებისას, თქვენ გექნებათ კიდევ ორი უფასო დატრიალება.

მას შემდეგ, რაც პირველი Gamble Wheel-ის ყველა უფასო დატრიალება დასრულდება, გადადით მეორე Gamble Wheel-ზე, სადაც უნდა აირჩიოთ ოთხ ფერს შორის: წითელი, იასამნისფერი, მწვანე და ლურჯი. თამაშის მასპინძელი დაატრიალებს მეორე ბორბალს და, თუ თქვენ მიერ არჩეული ფერი გაიმარჯვებს ბორბლის გაჩერებისას, თქვენ გექნებათ კიდევ ორი უფასო დატრიალება. ფერი, რომელიც თქვენ აირჩიეთ პირველ Gamble Wheel-ში არის თქვენი ნაგულისხმევი არჩევანი მეორისთვის, მაგრამ თქვენ შეგიძლიათ აირჩიოთ სხვა ფერი. თუ გადაწყვეტილების ვადის ამოწურვამდე ვერ შეარჩევთ, ფერი თქვენთვის შემთხვევითი წესით შეირჩევა.

თამაში და მოგება Gamble Wheel-ზე ხდება ისე, როგორც უფასო დატრიალებებში, გარდა იმისა, რომ ახლა უკვე შეუძლებელია ასობის ან სიტყვის „Hot“ მიღება ყუთებიდან ან Piñatas-დან და, შესაბამისად, აღარ შეიძლება უფასო დატრიალებების გააქტიურება. თქვენ ჯერ კიდევ გაქვთ ძირითადი თამაშისა და უფასო დატრიალების

ფაზების დროს მოგებული მამრავლები და ისინი გროვდება, როდესაც ყუთები გამოავლენს დამატებით მამრავლებს. როგორც კი მეორე Gamble Wheel-ის ყველა უფასო დატრიალება დასრულდება, რაუნდიც დასრულდება. თქვენი ჯამური მოგება რაუნდის დაწყებიდან გამოჩნდება და ჩაირიცხება თქვენს ანგარიშზე და იწყება ძირითადი თამაშის ახალი რაუნდი.

გადახდები
 მოგება მიიღება თანმიმდევრული დოლურების შესატყვისი სიმბოლოებით, მიუხედავად მათი პოზიციისა დოლურაზე. მარცხნიდან მარჯვნივ, დაწყებული მარცხენა დოლურიდან. თქვენ გჭირდებათ მინიმუმ სამი შესატყვისი სიმბოლო მომგებიანი კომბინაციის შესაქმნელად, Purple Chilli სიმბოლოების გარდა, რომელთაგან მხოლოდ ორი გჭირდებათ მომგებიანი კომბინაციისთვის. თქვენი გადახდა დამოკიდებულია შესატყვისი სიმბოლოებზე. ყველაზე დიდი მოგება იქნება ანაზღაურებადი მომგებიანი კომბინაციის მიხედვით. ყველა მომგებიანი კომბინაცია იკრება. ყველა გადახდა მრავლდება თქვენი საწყისი ფსონის ერთ მეხუთედზე, ყოველ რაუნდში. მხოლოდ მოგება ჩაირიცხება, ხოლო ფსონები არ ბრუნდება.

გთხოვთ გაითვალისწინოთ, რომ ნებისმიერი ხარვეზი აუქმებს თამაშის რაუნდს და ყველა საბოლოოს გადახდას ამ რაუნდისთვის. ფსონები დაბრუნდება.

ლიმიტები და გადახდები:

Extra Chilli Epic Spins			
Bet type	Payout	Min	Max
Epic Spin	0.1x - 10 x	1.00 ლ	50.00 ლ
Max Win			1,000,000.00 ლ

Gonzo’s Treasure Map

Gonzo’s Treasure Map არის მოულოდნელი პრიზებით სავსე საინტერესო თამაში. შეუერთდით Gonzo, ესპანელ მკვლევარს, ქალაქ ელდორადოს დაკარგული საგანძურის ძიებაში !

თამაშის წესები

თამაში შედგება სამი ფაზისგან:

1. განძზე ნადირობა
2. პრიზების ვარდნა
3. ბონუს რაუნდი

განძზე ნადირობა

ამ საწყის ფაზაში, მოათავსეთ თქვენი ჩიპები ქალაქის რუკის ერთ ან მეტ კვადრატზე - სადაც ფიქრობთ, რომ შეიძლება იყოს საგანძური! რუკაზე 70 კვადრატიდან თითოეული არის ფსონის ადგილი და შეგიძლიათ, ფსონი იმდენ კვადრატზე დადოთ, რამდენზეც გსურთ.

თქვენი ფსონების ჯამი იქნება ჩიპების რაოდენობა x სიდიდეზე, თითოეულ ჩიპზე. მაგალითად: ექვსი GEL1 ჩიპი + ექვსი GEL5 ჩიპი შეადგენს ფსონების ჯამს GEL36-ის ოდენობით.

როგორც კი ფსონების დადების დრო ამოიწურება, გამოვლინდება დამალული საგანძურის რუკა, რომელიც გაჩვენებთ სამივე Gonzo Keys-ის მდებარეობას. თუ გასაღებს თქვენი რომელიმე ჩიპის ქვეშ იპოვით, თქვენ ერთი ნაბიჯით მიუახლოვდებით ბონუს საგანძურს!

პრიზების ვარდნა

შემდეგ ხუთი ბლოკი ვარდება ზედა პოზიციიდან საგანძურის გასახსნელად; ისინი შეიძლება იყოს ოქროს ბლოკები, მამრავლის ბლოკები ან ორივეს ნარევი. თუ ბლოკი დაჯდება თქვენს ერთ-ერთ ჩიპზე, თქვენ მიიღებთ ჯილდოს!

Gonzo Key:

- თუ ოქროს ბლოკი მოხვდება ერთ-ერთ ფსონის ადგილას Gonzo Key- ით, თქვენ გადახვალთ ბონუს რაუნდზე, სადაც ჯილდოები კიდევ უფრო დიდია.

- თუ მამრავლის ბლოკი მოხვდება Gonzo Key-ზე, ყველა ბონუს მამრავლი გაორმაგდება ღირებულებაში მაშინაც კი, თუ თქვენ არ გაქვთ ჩიპი ამ Gonzo Key-ზე.
- თუ მამრავლის ბლოკი მოხვდება Gonzo Key-ზე, რომელსაც აქვს თქვენი ერთ-ერთი ჩიპი, ყველა ბონუს მამრავლი გაორმაგდება ღირებულებაში და თქვენ გადახვალთ ბონუს რაუნდზე.

თუ რამდენიმე ბლოკი მოხვდება რამდენიმე ფსონს, ყველა ფსონის მოგება ჯამდება მთლიანი მოგებისთვის.

„პრიზების ვარდნის“ ფაზის ბოლოს, თუ ბლოკი დაჯდება Gonzo Key-ზე, რომელზეც მოთავსებულია ჩიპი, თქვენ გადახვალთ ბონუს რაუნდის ფაზაში.

ბონუს რაუნდი

Gonzo ატრიალებს გასაღებს ბონუს რაუნდის დასაწყებად, სადაც თქვენ მიიღებთ უფრო დიდ მოგებებს!

თქვენი შემდეგი საგანძურის სიდიდე განისაზღვრება ბონუს კედელზე, სადაც ყველა რიცხვი არის მამრავლი. ლალისფერი ბლოკი კედელზე ვარდება და სადაც დაჯდება, განსაზღვრავს რამდენად გამრავლდება თქვენი საგანძური.

თქვენ ასევე გაქვთ კიდევ მეტი მოგების შანსი: თუ ბლოკი დაჯდება ბონუს ქვაზე „x2“, ყოველი მამრავლი კედელზე გამრავლდება ორზე.

მაგალითი 1: თქვენ დადეთ GEL1 ჩიპი Gonzo Key-ზე „პრიზების ვარდნის“ დროს და ეს ფსონის სიდიდე გადადის ბონუს რაუნდში. ახლა, თუ ლალისფერი ბლოკი დაჯდება ბონუს ქვაზე „50“ მამრავლით, რაუნდი დასრულდება და თქვენი საბოლოო პრიზი იქნება GEL50 (GEL1 x 50).

მაგალითი 2: თქვენ დადეთ GEL1 ჩიპი Gonzo Key-ზე „პრიზების ვარდნის“ დროს და ეს ფსონის სიდიდე გადადის ბონუს რაუნდში. თუ ბლოკი ახლა დაჯდება ბონუს ქვაზე „x2“, კედელზე ყველა მამრავლი გაორმაგდება. შემდეგ ვარდება კიდევ ერთი ბლოკი და სადაც ის დაჯდება, არის სიდიდე, რომელზეც გამრავლდება თქვენი პრიზი — ასე რომ, თუ ის დაჯდება ქვაზე „100“ მამრავლით, თქვენი საბოლოო პრიზი იქნება GEL100 (100 x GEL1).

Gonzo's Treasure Map			
Bet Type	Min	Max	Payout
Gold Block	0.20 ლ	1,000.00 ლ	9:1
Multiplier Block	0.20 ლ	1,000.00 ლ	19:1
Max Win		1,000,000.00 ლ	

Crazy Pachinko

Crazy Pachinko არის საოცარი თამაში, რომელიც აერთიანებს ამაღელვებელ სლოტებს და ცოცხალი თამაშის შოუს სიამოვნებას.

თამაშის მიზანია კვალიფიკაცია ცოცხალი თამაშის შოუს ფაზისთვის. მოთამაშეები ატრიალებენ საკვალიფიკაციო სლოტს, რათა შეაგროვონ სამი scatter სიმბოლო, დააგროვონ მამრავლები და მიიღონ კვალიფიკაცია Pachinko-ს ბონუს რაუნდისთვის!

მოთამაშეებს ასევე აქვთ შესაძლებლობა, გაზარდონ თავიანთი მამრავლები შევსების ფაზაში Pachinko-ს ბონუს რაუნდის დაწყებამდე, რათა მიიღონ კიდევ უფრო დიდი მოგების შანსი.

თამაშის წესები

თამაშს სამი ფაზა აქვს:

- კვალიფიკაცია
- შევსება
- Pachinko-ს ბონუს რაუნდი

კვალიფიკაცია

თამაში იწყება საკვალიფიკაციო ფაზით, რომელიც ითამაშება ხუთდოლურიანი, სამრიგიანი სლოტით 10 ფიქსირებული მოგების ხაზით, ერთი scatter სიმბოლოთი და შვიდი გადახდის სიმბოლოებით (J,

Q, K, A, Cherry, Bell, Wild).

მიზანია, მოვიდეს სამი scatter სიმბოლო ერთ დატრიალებაში, რათა გაიაროთ კვალიფიკაცია Pachinko-ს ბონუს რაუნდში. scatter სიმბოლოებმა შეიძლება ან მოიტანონ მამრავლები ან არა. თუ scatter ზედა რიგზეა, შემდეგი დატრიალება მას შუა რიგზე დაწევს; თუ scatter შუა რიგზეა, შემდეგი დატრიალება მას ქვედა რიგისკენ უბიძგებს; და თუ scatter არის ქვედა რიგზე, ის გაქრება მომდევნო დატრიალებაზე.

გთხოვთ გაითვალისწინოთ: თუ მოთამაშე ცვლის ფსონის სიდიდეს საკვალიფიკაციო ეტაპის დროს, შეგროვებული scatter-ები წაიშლება და შეინახება ფსონის თავდაპირველი სიდიდით, ხოლო scatter-ის შეგროვება კვლავ დაბრუნდება ნულამდე. შემდეგ ჯერზე, როდესაც მოთამაშე გამოიყენებს ამ ფსონის სიდიდეს, შეგროვებული scatter აღდგება ფსონთან ერთად.

დამახსოვრებული მონაცემების ვადა იწურება 90 დღის შემდეგ.

მოთამაშის წარმატებით კვალიფიკაციის შემდეგ, ყველა Scatter მამრავლი ემატება და გამოიყენება Pachinko-ს ბონუს რაუნდში საბოლოო მამრავლების გამოსათვლელად. Scatter სიმბოლოს მამრავლის სიდიდეები მერყეობს 10x-მდე.

მოთამაშეებს შეუძლიათ, კვლავ მიიღონ ანაზღაურება მომგებიანი კომბინაციებისთვის, რომელთა გადახდაც ხდება მოგებათა ცხრილის მიხედვით.

იხილეთ ვინლაინის ინფორმაცია ნებისმიერ დროს უბრალოდ ინფორმაციის ხატულაზე დაწკაპუნებით/შეხებით ან დახმარების განყოფილებაში.

საკვალიფიკაციო სლოტს აქვს დატრიალების შემდეგი ვარიაციები:

- ნორმალური დატრიალება (ნაგულისხმევად დაყენებული)
- XXXtreme დატრიალება
- ფუნქციის ყიდვა

საკვალიფიკაციო სლოტის დასატრიალებლად მოთამაშეები ირჩევენ ფსონის თანხას და აწკაპუნებენ/ეხებენ დატრიალებას.

ნორმალურ რეჟიმში არჩეული ფსონი ხდება მოთამაშის საბაზისო ფსონი და გამოიყენება მათი მოგების გამოსათვლელად.

XXXtreme დატრიალების რეჟიმის გააქტიურება ეხმარება მოთამაშეს, უფრო სწრაფად გაიაროს კვალიფიკაცია, თითო scatter სიმბოლოს გარანტიით ყოველ დატრიალებაში, გაზრდილი დატრიალებული ფსონის თანხის ფასად.

XXXtreme დატრიალების რეჟიმის გააქტიურება 15-ჯერ ჯდება მოთამაშის საბაზისო ფსონზე ერთი გარანტირებული scatter სიმბოლოზე და ეს ზრდის Scatter მამრავლების მიღების შანსს.

ფუნქციის ყიდვის გააქტიურება ღირს საბაზისო ფსონზე 75-ჯერ მეტი, სამ გარანტირებულ scatter სიმბოლოზე და კვალიფიკაციისთვის Pachinko-ს ბონუს თამაშზე. ფუნქციის ყიდვამ შეიძლება შემთხვევითი მამრავლებიც მიანიჭოს.

გადახდები გამოითვლება საბაზისო ფსონის გამოყენებით.

შევსება

Pachinko-ს ბონუს რაუნდში კვალიფიკაციის შემდეგ და სანამ მის დაწყებას ელოდებიან, მოთამაშეებს აქვთ შესაძლებლობა, დაატრიალონ შევსების სლოტი დამატებითი საფასურისთვის, მათი მამრავლების გასაზრდელად.

შევსების ფაზას აქვს 16-დოლურიანი სლოტი, სადაც 16 კვადრატისა და თითოეული არის დოლურა, რომელიც ტრიალებს თავისთავად, პლუს 16 სექტორი ბოლოში ვირტუალური სიდიდეებით, მოთამაშის მიერ არჩეული ფსონის მიხედვით — რაც უფრო მაღალია ფსონი, მით უფრო მაღალია მამრავლის ვარიანტები; სიდიდეები მერყეობს 2x-დან 10 000x-მდე. შევსების მაქსიმალური მამრავლი, რომელიც მოთამაშეს შეუძლია მიიღოს ერთ სექტორში = ((თამაშის მაქსიმალური გადახდა – მთავარი მოგება) / საბაზისო ფსონი) – (მაქს Pachinko-ს მამრავლი x Scatter-ის მამრავლი). თამაში შეაჩერებს მოთამაშეს, პოტენციურად გადააჭარბოს შევსების მაქსიმალურ მამრავლს და არ დაუშვებს მეტი ფსონის დადებას.

შევსების სლოტის დასატრიალებლად, შევსების მინიმალური ფსონის თანხა უდრის ფსონს, რომლითაც კვალიფიცირდება მოთამაშე (საბაზისო ფსონი).

შევსების ფსონის გაზრდის არჩევით, მოთამაშე ასევე ზრდის მამრავლების სიდიდეს. მამრავლები

გადადის სექტორში დოლურის ქვემოთ და შეიძლება შემთხვევითობის პრინციპით დალაგდეს ვერტიკალური დოლურის ქვეშ.

როგორც კი შევსების დრო ამოიწურება, მოთამაშე გადადის Pachinko-ს ბონუს რაუნდში.

თუ მოთამაშე შეუერთდება შევსების ფაზას Pachinko-ს ბონუს რაუნდის დაწყებამდე 10 წამით ადრე (ტაიმერი შეიძლება განსხვავდებოდეს 2-5 წამით კვალიფიკაციის ფაზაში ანიმაციების გამო), ეკრანზე გამოჩნდება კონტექსტური ფანჯრის შეტყობინება ტაიმერის ამოწურვამდე 5 წამით ადრე.

დააწყაპუნეთ/შეეხეთ ბონუსს, რათა შეუერთდეთ Pachinko-ს ბონუსს ან შევსებას, რომ დარჩეთ შევსებაში და დაელოდოთ შემდეგ ბონუს რაუნდს.

თუ გადაწყვეტილება არ მიიღება, მოთამაშე ავტომატურად გადადის Pachinko-ს ბონუს რაუნდში.

Pachinko-ს ბონუს რაუნდი

როგორც კი Pachinko-ს ბონუს რაუნდი დაიწყება, მოთამაშეებს შეუძლიათ, დასხდნენ და დატკბნენ პირდაპირი შოუთ, რომელსაც უძღვება თამაშის წამყვანი. Pachinko-ს ბონუს თამაშს აქვს საოცარი მამრავლების კედელი, რომელიც შეიცავს რანდომიზებული ჩამოგდების ზონას ზედა ნაწილში და 16 შემთხვევით მამრავლს დაშვების ზონაში, ქვედა ნაწილში. შაიბა ჩამოვარდება შემთხვევითობის პრინციპით, მე-4 და მე-12 ზონებს შორის.

Pachinko-ს ბონუს რაუნდის დროს, Pachinko-ს მამრავლები ყველა მოთამაშისთვის თანაბრად გროვდება. Pachinko-ს მამრავლის სიდიდეები მერყეობს 10x-დან 200x-მდე და საერთოა ყველა მოთამაშისთვის.

Pachinko-ს მამრავლების მიღების შემდეგ ყველა მამრავლი (Scatter, შევსება და Pachinko) ერთად გამოითვლება: (პაჩინკოს მამრავლები x Scatter მამრავლები) + შევსების მამრავლები = საბოლოო მამრავლები.

საბოლოო მამრავლები ნაჩვენებია ცალ-ცალკე Pachinko-ს ყველა ზონაზე.

შემდეგ თამაშის წამყვანი ჩამოაგდებს შაიბას Pachinko-ს გიგანტური კედლიდან რანდომიზებული ჩამოგდების ზონაში. მამრავლი შაიბის დაჯდომის ზონაში გავრცელდება თქვენს ფსონზე, რაც განსაზღვრავს თქვენი პრიზის საბოლოო რაოდენობას.

თუმცა, თუ შაიბა დაეშვება გაორმაგების ზონაში, ეს ნიშნავს, რომ იქნება ორმაგი ღონისძიება: შაიბა ხელახლა ჩამოვარდება და ყველა პრიზი მამრავლის კედელზე ახლა ბევრად მეტი ეღირება!

Pachinko-ს მამრავლები გაორმაგებულია და საბოლოო მამრავლები ხელახლა გამოითვლება:

(გაორმაგებული Pachinko-ს მამრავლები x Scatter-ის მამრავლები) + შევსების მამრავლები = საბოლოო მამრავლები. ორმაგი ღონისძიება შეიძლება მოხდეს მხოლოდ ერთხელ, Pachinko-ს ბონუს რაუნდში.

თუ ორმაგი მოვლენა მოხდება მაშინ, როდესაც მოთამაშეები ელოდებიან Pachinko ბონუს რაუნდს ტოპაპის ფაზაში, ტაიმერი ჩამოიყრება და მოთამაშეებს ექნებათ მეტი დრო იმისათვის, რომ გაზარდონ ტოპაპის მამრავლი.

ბონუს თამაში მთავრდება მაშინ, როდესაც შაიბა დაჯდება მამრავლის ზონაში.

გადახდები

საკვალიფიკაციო სლოტის მოგების ხაზების გადახდა ხდება დაუყოვნებლივ, გარდა იმ შემთხვევისა, როდესაც მოთამაშე კვალიფიცირდება. თუ მოთამაშე მიიღებს კვალიფიკაციას და ერთ ან მეტ მოგებას იმავე დატრიალებაში, მაშინ მოგების გზების ანაზღაურება დამუშავდება Pachinko-ს ბონუს რაუნდის შემდეგ.

კვალიფიკაციის სლოტების ვინლაინები

საკვალიფიკაციო სლოტს აქვს 10 ფიქსირებული მოგების ხაზი.

მოგების ხაზების გადახდა ხდება, თუ მინიმუმ სამი სიმბოლო არის უწყვეტი თანმიმდევრობით, რომელიც ემთხვევა ერთ-ერთ შაბლონს, დაწყებული პირველი მარცხენა დოლურიდან უკიდურეს მარჯვენა დოლურამდე.

მხოლოდ უმაღლესი სიმბოლოების კომბინაციის გადახდა ხდება ვინლაინზე, მაშინაც კი, თუ მოცემულ მოგების ხაზზე არის ერთზე მეტი ტიპის კომბინაცია.

შესაძლოა იყოს ერთი ან მეტი მოგების ხაზი ერთსა და იმავე დატრიალებაში. სხვადასხვა მოგების ხაზის ერთდროული მოგება ერთმანეთს ემატება.

მოთამაშის საწყისი ფსონი არ უბრუნდება მისი მოგების ზემოდან.

საბაზისო ფსონის გამოყენებით გადახდილი თანხა ეფუძნება შეგროვებული სიმბოლოების ტიპსა და რაოდენობას და ნაჩვენებია ეკრანზე დატრიალებისთანავე.

Pachinko-ს ბონუს თამაშის გადახდა

Pachinko-ს ბონუს რაუნდის გადახდა გაანგარიშდება საბაზისო ფსონისა და ბონუს თამაშის დროს მიღებული საბოლოო მამრავლის საფუძველზე.

საბოლოო მამრავლი გამოითვლება შემდეგნაირად:

- Scatter-ის მიღებული მამრავლი x Pachinko ბონუს თამაშის მამრავლი.
- მაგალითი: მოთამაშეს აქვს Scatter მამრავლი 8x და Pachinko-ს ბონუს თამაშის მამრავლი 15x. ეს ნიშნავს $8 \times 15 = 120$.
- ახლა მოთამაშეს აქვს 120x მამრავლი.
- შემდეგ ემატება შევსების მთლიანი მამრავლები.
- მაგალითი: მოთამაშეს აქვს მამრავლი 120x ახლა, პლუს შევსების მამრავლი 4x. ეს ნიშნავს $120 + 4 = 124$.
- ახლა მოთამაშეს აქვს მამრავლი 124x.
- და ბოლოს, მიმდინარე მამრავლი მრავლდება საბაზისო ფსონის სიდიდით.
- მაგალითი: მოთამაშეს აქვს მამრავლი 124x და 2-ს სიდიდის საბაზისო ფსონი. ეს ნიშნავს $124 \times 2 = 248$.
- საბოლოო გადახდა არის 248.

თამაშს აქვს გადახდის განსაზღვრული თეორიული ლიმიტი და მოთამაშის შევსების ფსონები მოწმდება ამ ლიმიტის მიხედვით ყოველი შევსების დატრიალების წინ. თუ გადახდის ლიმიტი მიღწეულია, გარკვეული ფსონის სიდიდეები შეიძლება არ იყოს ხელმისაწვდომი.

Crazy Pachinko		
Bet Type	Min	Max
Qualif. Normal Spin	0.20 ლ	100.00 ლ
TOP UP*	0.20 ლ	2,000.00 ლ
Max Win	1,000,000.00 ლ	

❖ პროვაიდერი - PLAYTECH

საიტს მიწოდება PLAYTECH ლაივ-კაზინოს შემდეგი ტაბის თამაშებში:

თამაშების მომწოდებელი: შპს „ენტეინ ჯორჯია“ ს/კ 405435596

ავტორიზაციის სერტიფიკატის N: GE-CA-A0016

ნებართვის N: 19-02/06

რულეტი

Age of The Gods: Bonus Roulette live

რულეტის ბორბალს გააჩნია 36 ციფრი 1-დან 36-ის ჩათვლით, ასევე 0 და ასევე პროვაიდერის მიერ დამატებულია AoG Bonus სლოტ-დანაყოფი. ყოველ ციფრს მინიჭებული აქვს სპეციალური თამაში გამოსახება მოთამაშის მონიტორზე და წარმართება მოთამაშის მიერ. თამაშობის წარმართვისათვის მოთამაშეს შეუძლია გამოიყენოს კლავიატურა და მაუსი.

ფერი-შავი და წითელი, ხოლო 0 აღნიშნულია მწვანედ. თამაში იწყება მაშინ, როდესაც მოთამაშე ან მოთამაშეები განათავსებენ თავიანთ ფსონებს სპეციალური ციფრებით აღნიშნულ მაგიდაზე, რომელიც რეალურად ასახავს იგივე ციფრებს, რაც განთავსებულია რულეტის ბორბალზე. თამაშში ფსონების მიღების შეწყვეტის შემდეგ რულეტის აპარატი აგორებს თეთრ ბურთს, რულეტის ბორბალის ტრიალის საწინააღმდეგო მიმართულებით. ფსონების მიღება წყდება რულეტის მიერ ბურთის გაგორების მომენტამდე. ამ დროს რულეტის აპარატი აცხადებს, რომ ფსონები აღარ მიიღება (no more bets) ეს ნიშნავს, რომ მოთამაშეებს აღარ აქვთ ფსონების დადების უფლება. ამის შემდეგ ბურთი ვარდება რომელიმე ციფრზე, რაც ნიშნავს რომ ეს ციფრი ამ გაგორებისთვის არის მომგებიანი, რომლის მიხედვითაც უკვე ფსონების პროპორციიდან გამომდინარე ხდება მოგებების გადახდა მოგებულ მოთამაშეებზე, ხოლო წაგებული მოთამაშეების თანხა ეკუთვნის კომპანიას. რულეტის თამაშისას მოთამაშეები შეზღუდული არიან

მინიმალური და მაქსიმალური ფსონის ოდენობებში, რაც ნიშნავს, რომ მოთამაშეებს არ შეუძლიათ კომპანიის მიერ დაწესებულ მინიმალურ ფსონზე დაბალი და მაქსიმალურ ფსონზე მაღალი ფსონის დადება. მინიმალური და მაქსიმალური ფსონები განისაზღვრება კომპანიის მიერ ინდივიდუალურად. ქვემოთ მოცემულია მაგალითი თუ რა პრინციპით ხდება მოგების გადახდა მოთამაშის მიერ დადებულ ფსონზე, თუ რატომ უნდა დაფიქსირდა მოთამაშისთვის სასურველი ციფრი:

ფსონი	ფსონზე გადახდა
ციფრი	35 : 1
2 - ციფრი (სპლიტი)	17 : 1
3 - ციფრი	11 : 1
4 - ციფრი (კუთხე)	8 : 1
6 - ციფრი	5 : 1
სექცია (12 ციფრი)	2 : 1
სვეტი (12 ციფრი)	2 : 1
1 - 18 ან 19 – 36	1 : 1
კენტი ან ლუწი	1 : 1
ფერი (შავი ან წითელი)	1 : 1

1 ციფრი - ეს არის ნებისმიერი ციფრი მაგიდაზე
 2 ციფრი (სპლიტი) - ნიშნავს, რომ მოთამაშე დებს ფსონს 2 ციფრზე ერთდროულად ანუ მისი ფსონი იყოფა ორ ციფრზე თანაბრად.
 3 ციფრი - ნიშნავს, რომ მოთამაშეს შეუძლია ფსონი განათავსოს ერთმანეთის გვერდით მდებარე სამ ციფრზე ერთდროულად, ანუ ფსონი იდება მათი გადაკვეთის ადგილას.
 4 ციფრი (კორნერი) - ნიშნავს, რომ ფსონი იდება 4 ერთმანეთის გვერდით განლაგებული ციფრების საერთო შეხების ადგილას. მაგ: თუ ფსონს განათავსებთ 11, 12, 14, 15 ციფრების საერთო შეხების ადგილზე.
 6 ციფრი - ნიშნავს, რომ ფსონი იდება ამ 6 ციფრიდან ერთ-ერთის მოსვლის ალბათობაზე. ამისათვის უნდა მონიშნოთ მაგიდის ბოლოში ორი 3 ციფრიანი სვეტის გადაკვეთის კუთხე და განათავსოთ თქვენთვის სასურველი ფსონი. (მაგ: 31, 32, 33, 34, 35, 36 ფსონის დადებისას ჩიპი დაიდება 31-ისა და 34 ის გადაკვეთის კუთხესთან)
 სექცია (12 ციფრი) - ამ ტიპის ფსონის დადებისთვის არსებობს სამი ვარიანტი. პირველი ეს არის - 12 ციფრიანი სექცია, რომელიც მოიცავს ციფრებს 1-დან 12 - ჩათვლით, მეორე - 12 ციფრიანი სექცია, რომელიც მოიცავს ციფრებს 13-იდან 24 - ჩათვლით და მესამე 12 ციფრიანი სექცია, რომელიც მოიცავს ციფრებს 25-იდან 36-ჩათვლით.
 სვეტი (12 ციფრი) - ამ ტიპის ფსონის გაკეთებისთვის რულეტზე არსებობს სამი გზა. ეს გამომდინარეობს იქიდან, რომ მაგიდა დაყოფილია 3 სვეტად
 პირველი სვეტი: 1, 4, 7, 10, 13, 16, 19, 22, 25, 28, 31, 34
 მეორე სვეტი: 2, 5, 8, 11, 14, 17, 20, 23, 26, 29, 32, 35
 მესამე სვეტი: 3, 6, 9, 12, 15, 18, 21, 24, 27, 30, 33, 36
 ანუ მოთამაშე განათავსებს ფსონს იმის ალბათობაზე, რომ მისთვის სასურველი სვეტიდან ამოვა ერთ-ერთი ციფრი. 1-18 ან 19-36 - ნიშნავს, რომ ციფრი, რომელიც ამოვა, იქნება მითითებული შუალედიდან ერთ-ერთში.
 კენტი ან ლუწი - ნიშნავს, რომ ამოსული ციფრი იქნება კენტი ან ლუწი შავი ან წითელი - ნიშნავს, რომ ამოსული ციფერი იქნება შავი ან წითელი.

Age of The Gods: Bonus Roulette live-ში, როცა ფსონს დებთ პოზიციაზე და ბორბალზე ბურთი ჯდება AoG Bonus სლოტზე, დილერი იწყებს ბონუს რაუნდს, რაც შედგება ერთხაზიან სლოტ მანქანაზე სამი სპინისგან. დოლურებზე სიმბოლოები წარმოადგენს Age of the Gods თამაშის პერსონაჟებს და თითოეული პერსონაჟი წარმოადგენს კოეფიციენტს. კოეფიციენტის ზუსტი მნიშვნელობა იხილეთ გადახდის ცხრილში.

დოლურები ტრიალებს და სამიერთნაირი სიმბოლოს გამოჩენის შემთხვევაში ისინი მიუთითებს მომგებიან კოეფიციენტზე, რომელიც ზრდის თქვენს მოგებას. ერთი სპინის დროს შესაძლო კოეფიციენტის დიაპაზონია x5-დან x100-მდე. კოეფიციენტები რამდენიმე სპინიდან ემატება ერთმანეთს და გაერთიანებული კოეფიციენტი მოქმედებს თქვენს ფსონზე. ბონუს რაუნდიდან მაქსიმალური გაერთიანებული კოეფიციენტი შესაძლოა იყოს x300.

თქვენ მიერ მოგებულ თანხას იხილავთ ბონუს მოგების ველში.

Age of the Gods Bonus თამაშის მოგებების ცხრილი:

შენიშვნა: გადახდის ცხრილში სიმბოლოს კოეფიციენტი ყოველთვის შეიცავს ფსონსა და გადახდას.

სიმბოლო	სამი ერთნაირი
AoG მონეტა	X 100
ზევსი	X 50
პოსეიდონი	X 25
ჰადესი	X 20
ჰერკულესი	X 15
აპოლონი	X 10
ათენა	X 8
აფროდიტე	X 5

ლიმიტები:

Age of The Gods: Bonus Roulette live			
Bet	Min	Max	Payout
Straight Up	3	450	35:1
Split	3	900	17:1
Street	3	1350	11:1
Corner	3	1800	8:1
Line	3	2700	5:1
Column / Dozen	3	4500	2:1
Red / Black	3	9000	1:1
Even / Odd	3	9000	1:1
1-18 / 19-36	3	9000	1:1
Max Win:		€261 900	

Live Football Roulette

რულეტის ბორბალს გააჩნია 36 ციფრი 1-დან 36-ის ჩათვლით და ასევე 0. ყოველციფრს მინიჭებული აქვს სპეციალური თამაში გამოსახება მოთამაშის მონიტორზე და წარიმართება მოთამაშის მიერ. თამაშობა მიმდინარეობს ლაივ რეჟიმში, წამყვანის/დილერის მიერ, რომელიც სხვა კლასიკური რულეტებისგან განსხვავებით გამოიყოფილია ფეხბურთის რომელიმე გუნდის, ან ნაკრების სათამაშო ფორმაში ფორმაში. თამაშობის წარმართვისათვის მოთამაშეს შეუძლია გამოიყენოს კლავიატურა და მაუსი.

ფერი-შავი და წითელი, ხოლო 0 აღნიშნულია მწვანედ. თამაში იწყება მაშინ, როდესაც მოთამაშე ან მოთამაშეები განათავსებენ თავიანთ ფსონებს სპეციალური ციფრებით აღნიშნულ მაგიდაზე, რომელიც რეალურად ასახავს იგივე ციფრებს, რაც განთავსებულია რულეტის ბორბალზე. თამაშში ფსონების მიღების შეწყვეტის შემდეგ რულეტის აპარატი აგორებს თეთრ ბურთს, რულეტის ბორბალის ტრიალის საწინააღმდეგო მიმართულებით. ფსონების მიღება წყდება რულეტის მიერ ბურთის გაგორების მომენტამდე. ამ დროს რულეტის აპარატი აცხადებს, რომ ფსონები აღარ მიიღება (no more bets) ეს ნიშნავს, რომ მოთამაშეებს აღარ აქვთ ფსონების დადების უფლება. ამის შემდეგ ბურთი ვარდება რომელიმე ციფრზე, რაც ნიშნავს რომ ეს ციფრი ამ გაგორებისთვის არის მომგებიანი, რომლის მიხედვითაც უკვე ფსონების პროპორციიდან გამომდინარე ხდება მოგებების გადახდა მოგებულ მოთამაშეებზე, ხოლო წაგებული მოთამაშეების თანხა ეკუთვნის კომპანიას. რულეტის თამაშისას მოთამაშეები შეზღუდული არიან მინიმალური და მაქსიმალური ფსონის ოდენობებში, რაც ნიშნავს, რომ მოთამაშეებს არ შეუძლიათ კომპანიის მიერ დაწესებულ მინიმალურ ფსონზე დაბალი და მაქსიმალურ ფსონზე მაღალი ფსონის დადება. მინიმალური და მაქსიმალური ფსონები განისაზღვრება კომპანიის მიერ ინდივიდუალურად.

ქვემოთ მოცემულია მაგალითი თუ რა პრინციპით ხდება მოგების გადახდა მოთამაშის მიერ დადებულ ფსონზე, თუ რატომ უნდა დაფიქსირდა მოთამაშისთვის სასურველი ციფრი:

ფსონი	ფსონზე გადახდა
ციფრი	35 : 1
2 - ციფრი (სპლიტი)	17 : 1
3 - ციფრი	11 : 1

4 - ციფრი (კუთხე)	8 : 1
6 - ციფრი	5 : 1
სექცია (12 ციფრი)	2 : 1
სვეტი (12 ციფრი)	2 : 1
1 - 18 ან 19 - 36	1 : 1
კენტი ან ლუწი	1 : 1
ფერი (შავი ან წითელი)	1 : 1

1 ციფრი - ეს არის ნებისმიერი ციფრი მაგიდაზე

2 ციფრი (სპლიტი) - ნიშნავს, რომ მოთამაშე დებს ფსონს 2 ციფრზე ერთდროულად ანუ მისი ფსონი იყოფა ორ ციფრზე თანაბრად.

3 ციფრი - ნიშნავს, რომ მოთამაშეს შეუძლია ფსონი განათავსოს ერთმანეთის გვერდით მდებარე სამ ციფრზე ერთდროულად, ანუ ფსონი იდება მათი გადაკვეთის ადგილას.

4 ციფრი (კორნერი) - ნიშნავს, რომ ფსონი იდება 4 ერთმანეთის გვერდით განლაგებული ციფრების საერთო შეხების ადგილას. მაგ: თუ ფსონს განათავსებთ 11, 12, 14, 15 ციფრების საერთო შეხების ადგილზე.

6 ციფრი - ნიშნავს, რომ ფსონი იდება ამ 6 ციფრიდან ერთ-ერთის მოსვლის ალბათობაზე. ამისათვის უნდა მონიშნოთ მაგიდის ბოლოში ორი 3 ციფრიანი სვეტის გადაკვეთის კუთხე და განათავსოთ თქვენთვის სასურველი ფსონი. (მაგ:

31, 32, 33, 34, 35, 36 ფსონის დადებისას ჩიპი დაიდება 31-ისა და 34 ის გადაკვეთის კუთხესთან)

სექცია (12 ციფრი) - ამ ტიპის ფსონის დადებისთვის არსებობს სამი ვარიანტი. პირველი ეს არის - 12

ციფრიანი სექცია, რომელიც მოიცავს ციფრებს 1-დან 12 -ჩათვლით, მეორე - 12 ციფრიანი სექცია, რომელიც მოიცავს ციფრებს 13-იდან 24 -ჩათვლით და მესამე 12 ციფრიანი სექცია, რომელიც მოიცავს ციფრებს 25-იდან 36-ჩათვლით.

სვეტი (12 ციფრი) - ამ ტიპის ფსონის გაკეთებისთვის რულეტზე არსებობს სამი გზა. ეს გამომდინარეობს იქიდან, რომ მაგიდა დაყოფილია 3 სვეტად

პირველი სვეტი: 1, 4, 7, 10, 13, 16, 19, 22, 25, 28, 31, 34

მეორე სვეტი: 2, 5, 8, 11, 14, 17, 20, 23, 26, 29, 32, 35

მესამე სვეტი: 3, 6, 9, 12, 15, 18, 21, 24, 27, 30, 33, 36

ანუ მოთამაშე განათავსებს ფსონს იმის ალბათობაზე, რომ მისთვის სასურველი სვეტიდან ამოვა ერთ-ერთი ციფრი. 1-18 ან 19-36 - ნიშნავს, რომ ციფრი, რომელიც ამოვა, იქნება მითითებული შუალედიდან ერთ-ერთში.

კენტი ან ლუწი - ნიშნავს, რომ ამოსული ციფრი იქნება კენტი

ან ლუწი შავი ან წითელი - ნიშნავს, რომ ამოსული ციფერი

იქნება შავი ან წითელი.

ლიმიტები:

Live Football Roulette			
Bet	Min	Max	Payout
Straight Up	1	450	35:1
Split	1	900	17:1
Street	1	1350	11:1
Corner	1	1800	8:1
Line	1	2700	5:1
Column / Dozen	1	4500	2:1
Red / Black	1	9000	1:1
Even / Odd	1	9000	1:1
1-18 / 19-36	1	9000	1:1
Max Win:		€261 900	

თამაში მიმდინარეობს ლაივ დილერთან ერთად დარეალური რულეტის მაგიდასთან. **Goal ფსონი:** თქვენ შეგიძლიათ დადოთ ფსონი Goal ფსონის პოზიციაზე (ფსონების რუკის ზემო ნაწილში), რომელიც ფარავს 5 მეზობელს ერთ ხაზზე. ამ მეზობლების პოზიციები შეირჩევა შემთხვევით ყოველი რაუნდის დროს და ფსონების დროს ფსონების რუკაზე წარმოდგენილია ფეხბურთის მაისურების სახით. ფსონის განთავსების დროს შემდეგ, გამოჩნდება მულტიპლიკატორი, რომელიც მოქმედებს Goal ფსონის გადახდაზე. შესაძლო მულტიპლიკატორებია: x3, x5, x20, x50 და x100. თუ რაუნდის შედეგი არის 5 მეზობლიდან ერთ-ერთი, თქვენი გადახდა არის თქვენი Goal ფსონი x მულტიპლიკატორზე:

მაგალითი: მოთამაშე დადებს 2-ს Goal ფსონის პოზიციაზე, შედეგია x20 ხოლო გადახდა კი 40. გთხოვთ გახსოვდეთ რომ თქვენ გემლევით შანსი მიიღოთ Goal მოგება მხოლოდ იმ შემთხვევაში თუ განათავსებთ ფსონს

Goal Straight Up ფსონების განთავსება მაისურებით მონიშნულ პოზიციებზე არ გაძლევთ თქვენ Goal ფსონის მოგების საშუალებას.

წესები:

წესების მიხედვით, თქვენ აგებთ თანაბარი-ფულის ფსონების მხოლოდ ნახევარს, როცა დატრიალების შედეგინულია (0). წესები მოქმედებს მხოლოდ წითელ/შავ, Pair/Impair(კენტი/ლუწი), Manque (1-18) /Passe (19-36) ფსონებზე.

ლიმიტები

მინიმალური და მაქსიმალური პოზიციის ლიმიტები მოქმედებს ყველა მაგიდაზე, რაც იმას ნიშნავს, რომ ხელმისაწვდომ პოზიციებზე ყველა თქვენი ფსონი უნდა იყოს მაგიდის ლიმიტების პანელში მითითებული ლიმიტების ფარგლებში.

მაგიდაზე Min და Max ნიშნები მიუთითებს ლიმიტებს Plein (სტრეიტ-აპ) ფსონისთვის. ზოგიერთ მაგიდას აქვს ასევე მინიმალური და მაქსიმალური მაგიდის ლიმიტი, რაც ნიშნავს, რომ თქვენი ფსონების ჯამი უნდა იყოს ამ ფარგლებში. ეს ლიმიტები ნაჩვენებია ასევე ლიმიტების პანელში.

ფსონის ტიპები

ლაივ რულეტზე რულეტის ფსონების დადების ბევრი გზაა. ყოველი ტიპის ფსონი მოიცავს რიცხვების სხვადასხვა ნაკრებს და აქვს განსხვავებული დისტრიბუცია. გადახდები ყველა ფსონისთვის ჩამოთვლილია ქვემოთ, მოგების ცხრილში.

რულეტის შიდა ფსონები

რულეტის მაგიდის შიდა მხარეს განლაგებულია ფიგურები, სადაც დებთ ფსონს კონკრეტულ რიცხვზე.

რულეტის გარე ფსონები

ესენია ფსონის პოზიციები დაფის გარე კიდეზე, მაგ., ლუწი, კენტი, წითელი, შავი და ა.შ.

სტრეიტ-აპი (Plein)

ფსონის დადება შეგიძლიათ ნებისმიერ რიცხვზე, მათ შორის ნულზეც (0), რისთვისაც რიცხვის ცენტრში უნდა მოათავსოთ ჩიპი. ამ ფსონისთვის მაქსიმალური თანხა მითითებულია ლიმიტების პანელში.

სპლიტი (Cheval)

შეგიძლიათ ორ რიცხვზე დადოთ ფსონი, რისთვისაც ჩიპი უნდა მოათავსოთ ორი რიცხვის გამყოფ ხაზზე. ამ ფსონისთვის მაქსიმალური თანხა არის სტრეიტ-აპ ფსონის მაქსიმუმი, გამრავლებული ორზე.

სტრიტი (Transversale Pleine)

სამირიცხვის რიგზე (სტრიტი) ფსონის დასადებად მოათავსეთ ჩიპი რულეტის მაგიდის სასაზღვრო ხაზზე, შესაბამისი რიგის ბოლოში. ფსონის სამ რიცხვზე 0, 1 და 2, ან 0, 2 და 3 არის განსაკუთრებული სტრიტი ფსონი. ამ ფსონისთვის მაქსიმალური თანხა არის სტრეიტ-აპ ფსონის მაქსიმუმი, გამრავლებული სამზე.

კორნერი (Carré)

შეგიძლიათ ოთხ რიცხვზე დადოთ ფსონი, რისთვისაც ჩიპი უნდა მოათავსოთ ოთხი რიცხვის თანხვედრის კუთხეში. ამ ფსონისთვის მაქსიმალური თანხა არის სტრეიტ-აპ ფსონის მაქსიმუმი, გამრავლებული ოთხზე.

ბასკიტი (Transversale de Quatre)

შეგიძლიათ ფსონი დადოთ ნომრებზე 0, 1, 2 და 3, რისთვისაც ჩიპი უნდა მოათავსოთ სასაზღვრო

ხაზზე, სადაც მას კვეთს ნულსა (0) და პირველ რიგს შორის ხაზი. ამ ფსონისთვის მაქსიმალური თანხა არის სტრეიტ-აპ ფსონის მაქსიმუმი, გამრავლებული ოთხზე.

ლაინი(Transversale Simple)

შეგიძლიათ ფსონი დადოთ ორ სტრეიტზე (მაგ., ექვს სხვადასხვა რიცხვზე ორ რიგში, თითოეულ რიგში სამ რიცხვზე), რისთვისაც ჩიპი უნდა მოათავსოთ რულეტის მაგიდის სასაზღვრე ხაზზე, სადაც მას კვეთს ორი რიგის გამყოფი ხაზი. ამ ფსონისთვის მაქსიმალური თანხა არის სტრეიტ-აპ ფსონის მაქსიმუმი, გამრავლებული ექვსზე.

კოლონა(Colonne)

შეგიძლიათ ფსონი დადოთ სვეტში თორმეტივე რიცხვზე, რისთვისაც იგი უნდა მოათავსოთ რეგულარულ რულეტში "2 to 1"-ით მონიშნული სამი უჯრიდან ერთ-ერთში ან ფრანგული რულეტის მაგიდაზე ნებისმიერ ცარიელ უჯრაში. თუ არჩეული სვეტიდან რომელიმე რიცხვი ამოვა, აგინაზღაურდებათ 2:1. გაითვალისწინეთ, რომ ნული (0) წამგებიანი ციფრია. ფსონის ამ პარამეტრს აქვს მინიმალური და მაქსიმალური ლიმიტები, რომლებიც არ აკლდება სტრეიტ-აპ ფსონს და შეგიძლიათ იხილოთ მაგიდის ლიმიტების პანელში.

დოუზენი(Douzaine)

შეგიძლიათ ფსონის დადება თორმეტი რიცხვისგან შემდგარ ჯგუფზე, რისთვისაც ჩიპი უნდა მოათავსოთ ადგილზე, რომელიც მონიშნულია "1st 12", "2nd 12" და "3rd 12" რეგულარულ რულეტში; და "D12", "M12" და "P12" ფრანგულ რულეტში. თუ თქვენი 12 რიცხვიდან ერთ-ერთი ამოვა, აგინაზღაურდებათ 2:1. გაითვალისწინეთ, რომ ნული (0) წამგებიანი ციფრია. ფსონის ამ პარამეტრს აქვს მინიმალური და მაქსიმალური ლიმიტები, რომლებიც არ აკლდება სტრეიტ-აპ ფსონს და შეგიძლიათ იხილოთ მაგიდის ლიმიტების პანელში.

წითელი/შავი, ლუწი/კენტი(Pair/Impair) , დაბალი (Manque აბ 1-18) / მაღალი (Passe ან 19-36) და La Partage წესი

შეგიძლიათ ფსონი დადოთ რომელიმე უჯრაზე მაგიდის გრძელი გვერდის გასწვრივ, რომელიც ფარავს რულეტის მაგიდაზე ნახევარ რიცხვებს (გარდანულისა). თითოეულ უჯრაში არის 18 რიცხვი. ყველა ამ ფსონზე იგებთ თანაბარ ფულს (1-ზე 1). რეგულარულ რულეტში თუ შედეგი ნულია (0) მოთამაშე კარგავს თავის ფსონს; ფრანგულ რულეტში კი ფსონის ნახევარს იბრუნებს (იხ. La Partage-ის წესი). ფსონის ამ პარამეტრს აქვს მინიმალური და მაქსიმალური ლიმიტები, რომლებიც არ აკლდება სტრეიტ-აპ ფსონს და შეგიძლიათ იხილოთ ლიმიტების პანელში.

განსაკუთრებული ფსონები

შემდეგი ფსონების დადება შეიძლება რეისტრეკის, ჩემი ფსონებისა და განსაკუთრებული ფსონების პანელების გამოყენებით.

სტრეიტ-აპ ფსონები

დადეთ სტრეიტ-აპ ფსონები ყველა რიცხვზე, რომლებიც ეკუთვნის სპეციფიკური ტიპის ფსონს.

სრული ფსონები

ეს არის ფსონი ყველა განსხვავებულ შიდა ფსონზე, რომლებიც დადებულია კონკრეტულ რიცხვზე.

ნახევრად სრული ფსონები

ეს არის ფსონი, რომელიც ფარავს იმავე პოზიციებს, რასაც სრული ფსონები მაგრამ გამრიცხავს სტრიტსა და ლაინს.

Voisins du Zéro

ფსონი ნულის (0) მეზობლებზე რულეტის ბორბალზე, რომელიც ფარავს ყოველ რიცხვს ბორბალზე 22-სა და 25-ს შორის დამოიცავს ბორბლის თითქმის ნახევარს, მათ შორის ნულსაც (0).

Voisins du Zéro დაფაზე დებს ცხრა ჩიპს: ორ ჩიპს ტრიპლეტზე 0/2/3, ორ ჩიპს კორნერად 25/26/28/29-ზე და ერთ ჩიპს თითო სპლიტად 4/7, 12/15, 18/21, 19/22 და 32/35-ზე. Voisins du Zéro ფსონის ჯამი არის 9 x არჩეული ჩიპის ღირებულება.

გადახდა შემდეგნაირადაა:

მომგებიანი რიცხვი	გადახდილია მოთამაშეზე	მოთამაშის სუფთა მოგება
4, 7, 12, 15, 18, 19, 21, 22, 32, 35	17 ჩიპი (17:1) + 1 ჩიპი	$17 + 1 - 9 = 9$ ჩიპი
0, 2, 3	22 ჩიპი (11:1) + 2 ჩიპი	$22 + 2 - 9 = 15$ ჩიპი
25, 26, 28, 29	16 ჩიპი (8:1) + 2 ჩიპი	$16 + 2 - 9 = 9$ ჩიპი

Tiers du Cylindre ან **Tiers** ნიშნავს „ორბლის ერთ მესამედს“ რადგან ეს არის ბორბლის 1/3-თან შემღების დაგვარად ყველაზე ახლოს მყოფი. ეს ფსონი მოიცავს თორმეტ რიცხვს, რომლებიც განთავსებულია ბორბლის საპირისპირო მხარეს, 27-სა და 33-ს შორის, 27-ისა და 33-ის ჩათვლით. ეს სერიებია: 27, 13, 36, 11, 30, 8, 23, 10, 5, 24, 16, 33.

ფსონი ექვსი ჩიპი, სადაც ერთი ჩიპი მოთავსებულია შემდეგ დანაყოფზე: 5/8; 10/11; 13/16; 23/24; 27/30; 33/36.

Orphelins (ობლები)

ეს რიცხვები შეადგენენ ბორბლის ორ დანაყოფს Tiers-ისა და Voisins-ის გარეთ. ისინი შეიცავს სულ რვა რიცხვს, მათ შორის 17, 34, 6 და 1, 20, 14, 31, 9.

Orphelins en Plein: დებს ერთ სტრეიტ-აპფსონს თითოეული ობლის პოზიციაზე.

Orphelins a Cheval: ერთი ჩიპი იდება რიცხვზე 1 და ერთი — თითოეულ განაყოფზე: 6/9; 14/17; 17/20 და 31/34.

გადახდა შემდეგნაირადაა:

მომგებიანი რიცხვი	გადახდილია მოთამაშეზე	მოთამაშის სუფთა მოგება
1	35 ჩიპი (35:1) + 1 ჩიპი	$35 + 1 - 5 = 31$ ჩიპი
6, 9, 14, 20, 31, 34	17 ჩიპი (17:1) + 1 ჩიპი	$17 + 1 - 5 = 13$ ჩიპი
17	34 ჩიპი (17:1) + 2 ჩიპი	$34 + 2 - 5 = 31$ ჩიპი

Jeu 0 - Zéro

Jeu 0 (Jeu Zéro) არის Voisins du Zéro ფსონის უფრო მცირე ვერსია. იგი მოიცავს რულეტის ბორბალზე რიცხვებს 12-სა და 15-ს შორის (და მათი ჩათვლით). ერთი ჩიპი იდება რიცხვზე 26 და ერთი — თითოეულ განაყოფზე: 0/3; 12/15; 32/35.

Jeu 7/9

ეს ფსონი ფარავს ყველა რიცხვს, დამთავრებულს 7-ზე, 8-ზე ან 9-ზე. ერთი ჩიპი იდება 19 და 27-ზე, როგორც სტრეიტ-აპფსონი და ერთი — თითოეულ განაყოფზე: 7/8; 8/9; 17/18; 28/29.

Finales en Plein

ეს არის ფსონი რულეტის ბორბლის ყველა იმ რიცხვზე, რომლებსაც ერთი და იგივე ბოლო ციფრი აქვს, მაგ.: „ბოლო 5“ ნიშნავს ფსონს რიცხვებზე 5, 15, 25, 35.

ეს ფსონი დებს ოთხ ჩიპს, როცა 0, 1, 2, 3, 4, 5 ან 6 არჩეულია ბოლო ციფრად - ერთი ჩიპი ყოველ რიცხვზე სტრეიტ-აპ ფსონად. თუ სპინის შედეგად ამოვა ამ რიცხვებიდან ერთ-ერთი, გადახდა ამ რიცხვზე იქნება რეგულარული სტრეიტ-აპფსონისა და მოგება. მგვარად, თქვენი მოგება არის $35 + 1 - 4$ ჩიპი = 32 ჩიპი.

თუმცა, ეს ფსონი დებს სამ ჩიპს, როცა 7, 8 ან 9 არჩეულია ბოლო ციფრად — ერთი ჩიპი ყოველ რიცხვზე სტრეიტ-აპ ფსონად. ამგვარად, ამ შემთხვევაში თქვენი მოგება არის $35 + 1 - 3 = 33$ ჩიპი.

ქვემოთ მოცემულ ცხრილში მოკლედ არის მიმოხილული სათამაშო მაგიდაზე თითოეულ განსაკუთრებულ ფსონზე დადებული ჩიპების რაოდენობა და რულეტის ბორბლის პოზიციები, რომლებსაც ფსონები ფარავს.

განსაკუთრებული ფსონი	მაგიდაზე დადებული ჩიპების რაოდენობა	დაფარული პოზიციები
Voisins du Zéro	9	რულეტის ბორბლის სექტორი წულის (0) ირგვლივ. ორი ჩიპით: 0/2/3, 25/26/28/29. ერთი ჩიპით: 4/7, 12/15, 18/21, 19/22, 32/35.
Tiers du Cylindre	6	რულეტის ბორბლის სექტორი წულის (0) საპირისპიროდ, ჩიპების მინიმალური რაოდენობა. 5/8, 10/11, 13/16, 23/24, 27/30, 33/36.
Orphelins en Plein	8	ბოლო რიცხვები (ორ სექტორს შორის), რიცხვზე ერთი ჩიპი. 1, 6, 9, 14, 17, 20, 31, 34.
Orphelins à Cheval	5	ბოლო რიცხვები (ორ სექტორს შორის), ჩიპების მინიმალური რაოდენობა. 1, 6/9, 14/17, 17/20, 31/34.
Jeu 0	4	წულის (0) გარემომცველი რიცხვების სერია, ჩიპების მინიმალური რაოდენობა. 0/3, 12/15, 26, 32/35.
Jeu 7/9	6	ყველა ნომერი, დამთავრებული 7, 8 და 9-იანით, ჩიპების მინიმალური რიცხვი. 7/8, 8/9, 17/18, 19, 27, 28/29.
Finales en Plein 0	4	ყველა რიცხვი, დამთავრებული 0-ზე, ერთი ჩიპი რიცხვზე. 0, 10, 20, 30.
Finales en Plein 1	4	ყველა რიცხვი, დამთავრებული 1-ზე, ერთი ჩიპი რიცხვზე. 1, 11, 21, 31.
Finales en Plein 2	4	ყველა რიცხვი, დამთავრებული 2-ზე, ერთი ჩიპი რიცხვზე. 2, 12, 22, 32.
Finales en Plein 3	4	ყველა რიცხვი, დამთავრებული 3-ზე, ერთი ჩიპი რიცხვზე. 3, 13, 23, 33.
Finales en Plein 4	4	ყველა რიცხვი, დამთავრებული 4-ზე, ერთი ჩიპი რიცხვზე. 4, 14, 24, 34.
Finales en Plein 5	4	ყველა რიცხვი, დამთავრებული 5-ზე, ერთი ჩიპი რიცხვზე. 5, 15, 25, 35.
Finales en Plein 6	4	ყველა რიცხვი, დამთავრებული 6-ზე, ერთი ჩიპი რიცხვზე. 6, 16, 26, 36.
Finales en Plein 7	3	ყველა რიცხვი, დამთავრებული 7-ზე, ერთი ჩიპი რიცხვზე. 7, 17, 27.
Finales en Plein 8	3	ყველა რიცხვი, დამთავრებული 8-ზე, ერთი ჩიპი რიცხვზე. 8, 18, 28.
Finales en Plein 9	3	ყველა რიცხვი, დამთავრებული 9-ზე, ერთი ჩიპი რიცხვზე. 9, 19, 29.

ლიმიტები:

Live Football Roulette French			
Bet	Min	Max	Payout
Straight Up	1	450	35:01:00
Split	1	900	17:01
Street	1	1350	11:01
Corner	1	1800	8:01
Line	1	2700	5:01
Column / Dozen	1	4500	2:01
Red / Black	1	9000	1:01
Even / Odd	1	9000	1:01
1-18 / 19-36	1	9000	1:01
Max Win:		€261 900	

Speed Roulette

რულეტის ბორბალს გააჩნია 36 ციფრი 1-დან 36-ის ჩათვლით და ასევე 0. ყოველციფრს მინიჭებული აქვს სპეციალური თამაში გამოისახება მოთამაშის მონიტორზე და წარმართება მოთამაშის მიერ. თამაშობის წარმართვისათვის მოთამაშეს შეუძლია გამოიყენოს კლავიატურა და მაუსი.

ფერი-შავი და წითელი, ხოლო 0 აღნიშნულია მწვანედ. თამაში იწყება მაშინ, როდესაც მოთამაშე ან მოთამაშეები განათავსებენ თავიანთ ფსონებს სპეციალური ციფრებით აღნიშნულ მაგიდაზე, რომელიც რეალურად ასახავს იგივე ციფრებს, რაც განთავსებულია რულეტის ბორბალზე. თამაშში ფსონების მიღების

შეწყვეტის შემდეგ რულეტის აპარატი აგორებს თეთრ ბურთს, რულეტის ბორბალის ტრიალის საწინააღმდეგო მიმართულებით. ფსონების მიღება წყდება რულეტის მიერ ბურთის გაგორების მომენტამდე. ამ დროს რულეტის აპარატი აცხადებს, რომ ფსონები აღარ მიიღება (no more bets) ეს ნიშნავს, რომ მოთამაშეებს აღარ აქვთ ფსონების დადების უფლება. ამის შემდეგ ბურთი ვარდება რომელიმე ციფრზე, რაც ნიშნავს რომ ეს ციფრი ამ გაგორებისთვის არის მომგებიანი, რომლის მიხედვითაც უკვე ფსონების პროპორციიდან გამომდინარე ხდება მოგებების გადახდა მოგებულ მოთამაშეებზე, ხოლო წაგებული მოთამაშეების თანხა ეკუთვნის კომპანიას. რულეტის თამაშისას მოთამაშეები შეზღუდული არიან მინიმალური და მაქსიმალური ფსონის ოდენობებში, რაც ნიშნავს, რომ მოთამაშეებს არ შეუძლიათ კომპანიის მიერ დაწესებულ მინიმალურ ფსონზე დაბალი და მაქსიმალურ ფსონზე მაღალი ფსონის დადება. მინიმალური და მაქსიმალური ფსონები განისაზღვრება კომპანიის მიერ ინდივიდუალურად. ქვემოთ მოცემულია მაგალითი თუ რა პრინციპით ხდება მოგების გადახდა მოთამაშის მიერ დადებულ ფსონზე, თუ რატომ უნდა დაფიქსირდა მოთამაშისთვის სასურველი ციფრი:

ფსონი	ფსონზე გადახდა
ციფრი	35 : 1
2 - ციფრი (სპლიტი)	17 : 1
3 - ციფრი	11 : 1
4 - ციფრი (კუთხე)	8 : 1
6 - ციფრი	5 : 1
სექცია (12 ციფრი)	2 : 1
სვეტი (12 ციფრი)	2 : 1
1 - 18 ან 19 – 36	1 : 1
კენტი ან ლუწი	1 : 1
ფერი (შავი ან წითელი)	1 : 1

- 1 ციფრი - ეს არის ნებისმიერი ციფრი მაგიადაზე
- 2 ციფრი (სპლიტი) - ნიშნავს, რომ მოთამაშე დებს ფსონს 2 ციფრზე ერთდროულად ანუ მისი ფსონი იყოფა ორ ციფრზე თანაბრად.
- 3 ციფრი - ნიშნავს, რომ მოთამაშეს შეუძლია ფსონი განათავსოს ერთმანეთის გვერდით მდებარე სამ ციფრზე ერთდროულად, ანუ ფსონი იდება მათი გადაკვეთის ადგილას.
- 4 ციფრი (კორნერი) - ნიშნავს, რომ ფსონი იდება 4 ერთმანეთის გვერდით განლაგებული ციფრების საერთო შეხების ადგილას. მაგ: თუ ფსონს განათავსებთ 11, 12, 14, 15 ციფრების საერთო შეხების ადგილზე.
- 6 ციფრი - ნიშნავს, რომ ფსონი იდება ამ 6 ციფრიდან ერთ-ერთის მოსვლის ალბათობაზე. ამისათვის უნდა მონიშნოთ მაგიდის ბოლოში ორი 3 ციფრიანი სვეტის გადაკვეთის კუთხე და განათავსოთ თქვენთვის სასურველი ფსონი. (მაგ: 31, 32, 33, 34, 35, 36 ფსონის დადებისას ჩიპი დაიდება 31-ისა და 34 ის გადაკვეთის კუთხესთან)
- სექცია (12 ციფრი) - ამ ტიპის ფსონის დადებისთვის არსებობს სამი ვარიანტი. პირველი ეს არის - 12 ციფრიანი სექცია, რომელიც მოიცავს ციფრებს 1-დან 12 -ჩათვლით, მეორე - 12 ციფრიანი სექცია, რომელიც მოიცავს ციფრებს 13-იდან 24 -ჩათვლით და მესამე 12 ციფრიანი სექცია, რომელიც მოიცავს ციფრებს 25-იდან 36-ჩათვლით.
- სვეტი (12 ციფრი) - ამ ტიპის ფსონის გაკეთებისთვის რულეტზე არსებობს სამი გზა. ეს გამომდინარეობს იქიდან, რომ მაგიადა დაყოფილია 3 სვეტად პირველი სვეტი: 1, 4, 7, 10, 13, 16, 19, 22, 25, 28, 31, 34 მეორე სვეტი: 2, 5, 8, 11, 14, 17, 20, 23, 26, 29, 32, 35 მესამე სვეტი: 3, 6, 9, 12, 15, 18, 21, 24, 27, 30, 33, 36 ანუ მოთამაშე განათავსებს ფსონს იმის ალბათობაზე, რომ მისთვის სასურველი სვეტიდან ამოვა ერთ-ერთი ციფრი. 1-18 ან 19-36 - ნიშნავს, რომ ციფრი, რომელიც ამოვა, იქნება მითითებული შუალედიდან ერთ-ერთში.
- კენტი ან ლუწი - ნიშნავს, რომ ამოსული ციფრი იქნება კენტი ან ლუწი შავი ან წითელი - ნიშნავს, რომ ამოსული ციფერი იქნება შავი ან წითელი.

ლიმიტები:

Speed Roulette			
Bet	Min	Max	Payout

Straight Up	1	450	35:01:00
Split	1	900	17:01
Street	1	1350	11:01
Corner	1	1800	8:01
Line	1	2700	5:01
Column / Dozen	1	4500	2:01
Red / Black	1	9000	1:01
Even / Odd	1	9000	1:01
1-18 / 19-36	1	9000	1:01
Max Win:		£261 900	

UK Roulette

რულეტის ბორბალს გააჩნია 36 ციფრი 1-დან 36-ის ჩათვლით და ასევე 0. ყოველციფრს მინიჭებული აქვს სპეციალური თამაში გამოისახება მოთამაშის მონიტორზე და წარმართება მოთამაშის მიერ. თამაშობის წარმართვისათვის მოთამაშეს შეუძლია გამოიყენოს კლავიატურა და მაუსი.

ფერი-შავი და წითელი, ხოლო 0 აღნიშნულია მწვანედ. თამაში იწყება მაშინ, როდესაც მოთამაშე ან მოთამაშეები განათავსებენ თავიანთ ფსონებს სპეციალური ციფრებით აღნიშნულ მაგიდაზე, რომელიც რეალურად ასახავს იგივე ციფრებს, რაც განთავსებულია რულეტის ბორბალზე. თამაშში ფსონების მიღების შეწყვეტის შემდეგ რულეტის აპარატი აგორებს თეთრ ბურთს, რულეტის ბორბალის ტრიალის საწინააღმდეგო მიმართულებით. ფსონების მიღება წყდება რულეტის მიერ ბურთის გაგორების მომენტამდე. ამ დროს რულეტის აპარატი აცხადებს, რომ ფსონები აღარ მიიღება (no more bets) ეს ნიშნავს, რომ მოთამაშეებს აღარ აქვთ ფსონების დადების უფლება. ამის შემდეგ ბურთი ვარდება რომელიმე ციფრზე, რაც ნიშნავს რომ ეს ციფრი ამ გაგორებისთვის არის მომგებიანი, რომლის მიხედვითაც უკვე ფსონების პროპორციიდან გამომდინარე ხდება მოგებების გადახდა მოგებულ მოთამაშეებზე, ხოლო წაგებულ მოთამაშეების თანხა ეკუთვნის კომპანიას. რულეტის თამაშისას მოთამაშეები შეზღუდული არიან მინიმალური და მაქსიმალური ფსონის ოდენობებში, რაც ნიშნავს, რომ მოთამაშეებს არ შეუძლიათ კომპანიის მიერ დაწესებულ მინიმალურ ფსონზე დაბალი და მაქსიმალურ ფსონზე მაღალი ფსონის დადება. მინიმალური და მაქსიმალური ფსონები განისაზღვრება კომპანიის მიერ ინდივიდუალურად.

ქვემოთ მოცემულია მაგალითი თუ რა პრინციპით ხდება მოგების გადახდა მოთამაშის მიერ დადებულ ფსონზე, თუ რატომ უნდა დაფიქსირდა მოთამაშისთვის სასურველი ციფრი:

ფსონი	ფსონზე გადახდა
ციფრი	35 : 1
2 - ციფრი (სპლიტი)	17 : 1
3 - ციფრი	11 : 1
4 - ციფრი (კუთხე)	8 : 1
6 - ციფრი	5 : 1
სექცია (12 ციფრი)	2 : 1
სვეტი (12 ციფრი)	2 : 1
1 - 18 ან 19 - 36	1 : 1
კენტი ან ლუწი	1 : 1
ფერი (შავი ან წითელი)	1 : 1

1 ციფრი - ეს არის ნებისმიერი ციფრი მაგიდაზე

2 ციფრი (სპლიტი) - ნიშნავს, რომ მოთამაშე დებს ფსონს 2 ციფრზე ერთდროულად ანუ მისი ფსონი იყოფა ორ ციფრზე თანაბრად.

3 ციფრი - ნიშნავს, რომ მოთამაშეს შეუძლია ფსონი განათავსოს ერთმანეთის გვერდით მდებარე სამ ციფრზე ერთდროულად, ანუ ფსონი იდება მათი გადაკვეთის ადგილას.

4 ციფრი (კორნერი) - ნიშნავს, რომ ფსონი იდება 4 ერთმანეთის გვერდით განლაგებული ციფრების საერთო შეხების ადგილას. მაგ: თუ ფსონს განათავსებთ 11, 12, 14, 15 ციფრების საერთო შეხების ადგილზე.

6 ციფრი - ნიშნავს, რომ ფსონი იდება ამ 6 ციფრიდან ერთ-ერთის მოსვლის ალბათობაზე. ამისათვის უნდა მონიშნოთ მაგიდის ბოლოში ორი 3 ციფრიანი სვეტის გადაკვეთის კუთხე და განათავსოთ თქვენთვის სასურველი ფსონი. (მაგ:

31, 32, 33, 34, 35, 36 ფსონის დადებისას ჩიპი დაიდება 31-ისა და 34 ის გადაკვეთის კუთხესთან)

სექცია (12 ციფრი) - ამ ტიპის ფსონის დადებისთვის არსებობს სამი ვარიანტი. პირველი ეს არის - 12 ციფრიანი სექცია, რომელიც მოიცავს ციფრებს 1-დან 12 -ჩათვლით, მეორე - 12 ციფრიანი სექცია, რომელიც მოიცავს ციფრებს 13-იდან 24 -ჩათვლით და მესამე 12 ციფრიანი სექცია, რომელიც მოიცავს ციფრებს 25-იდან 36-ჩათვლით.

სვეტი (12 ციფრი) - ამ ტიპის ფსონის გაკეთებისთვის რულეტზე არსებობს სამი გზა. ეს გამომდინარეობს იქიდან, რომ მაგიდა დაყოფილია 3 სვეტად

პირველი სვეტი: 1, 4, 7, 10, 13, 16, 19, 22, 25, 28, 31, 34

მეორე სვეტი: 2, 5, 8, 11, 14, 17, 20, 23, 26, 29, 32, 35

მესამე სვეტი: 3, 6, 9, 12, 15, 18, 21, 24, 27, 30, 33, 36

ანუ მოთამაშე განათავსებს ფსონს იმის ალბათობაზე, რომ მისთვის სასურველი სვეტიდან ამოვა ერთ-ერთი ციფრი. 1-18 ან 19-36 - ნიშნავს, რომ ციფრი, რომელიც ამოვა, იქნება მითითებული შუალედიდან ერთ-ერთში.

კენტი ან ლუწი - ნიშნავს, რომ ამოსული ციფრი იქნება კენტი

ან ლუწი შავი ან წითელი - ნიშნავს, რომ ამოსული ციფერი

იქნება შავი ან წითელი.

ლიმიტები:

UK Roulette			
Bet	Min	Max	Payout
Straight Up	1	450	35:01:00
Split	1	900	17:01
Street	1	1350	11:01
Corner	1	1800	8:01
Line	1	2700	5:01
Column / Dozen	1	4500	2:01
Red / Black	1	9000	1:01
Even / Odd	1	9000	1:01
1-18 / 19-36	1	9000	1:01
Max Win:		€261 900	

Triumph Roulette

რულეტის ბორბალს გააჩნია 36 ციფრი 1-დან 36-ის ჩათვლით და ასევე 0. ყოველ ციფრს მინიჭებული აქვს სპეციალური თამაში გამოსახება მოთამაშის მონიტორზე და წარმართება მოთამაშის მიერ. თამაშობის წარმართვისათვის მოთამაშეს შეუძლია გამოიყენოს კლავიატურა და მაუსი.

ფერი-შავი და წითელი, ხოლო 0 აღნიშნულია მწვანედ. თამაში იწყება მაშინ, როდესაც მოთამაშე ან მოთამაშეები განათავსებენ თავიანთ ფსონებს სპეციალური ციფრებით აღნიშნულ მაგიდაზე, რომელიც რეალურად ასახავს იგივე ციფრებს, რაც განათავსებულია რულეტის ბორბალზე. თამაშში ფსონების მიღების შეწყვეტის შემდეგ რულეტის აპარატი აგორებს თეთრ ბურთს, რულეტის ბორბალის ტრიალის საწინააღმდეგო მიმართულებით. ფსონების მიღება წყდება რულეტის მიერ ბურთის გაგორების მომენტამდე. ამ დროს რულეტის აპარატი აცხადებს, რომ ფსონები აღარ მიიღება (no more bets) ეს ნიშნავს, რომ მოთამაშეებს აღარ აქვთ ფსონების დადების უფლება. ამის შემდეგ ბურთი ვარდება რომელიმე ციფრზე, რაც ნიშნავს რომ ეს ციფრი ამ გაგორებისთვის არის მომგებიანი, რომლის მიხედვითაც უკვე ფსონების პროპორციიდან გამომდინარე ხდება მოგებების გადახდა მოგებულ მოთამაშეებზე, ხოლო წაგებულ მოთამაშეების თანხა ეკუთვნის კომპანიას. რულეტის თამაშისას მოთამაშეები შეზღუდული არიან მინიმალური და მაქსიმალური ფსონის ოდენობებში, რაც ნიშნავს, რომ მოთამაშეებს არ შეუძლიათ კომპანიის მიერ დაწესებულ მინიმალურ ფსონზე დაბალი და მაქსიმალურ ფსონზე მაღალი ფსონის დადება.

მინიმალური და მაქსიმალური ფსონები განისაზღვრება კომპანიის მიერ ინდივიდუალურად. ქვემოთ მოცემულია მაგალითი თუ რა პრინციპით ხდება მოგების გადახდა მოთამაშის მიერ დადებულ ფსონზე, თუ რატომ უნდა დაფიქსირდა მოთამაშისთვის სასურველი ციფრი:

ფსონი	ფსონზე გადახდა
ციფრი	35 : 1
2 - ციფრი (სპლიტი)	17 : 1
3 - ციფრი	11 : 1
4 - ციფრი (კუთხე)	8 : 1
6 - ციფრი	5 : 1
სექცია (12 ციფრი)	2 : 1
სვეტი (12 ციფრი)	2 : 1
1 - 18 ან 19 - 36	1 : 1
კენტი ან ლუწი	1 : 1
ფერი (შავი ან წითელი)	1 : 1

- 1 ციფრი - ეს არის ნებისმიერი ციფრი მაგიდაზე
- 2 ციფრი (სპლიტი) - ნიშნავს, რომ მოთამაშე დებს ფსონს 2 ციფრზე ერთდროულად ანუ მისი ფსონი იყოფა ორ ციფრზე თანაბრად.
- 3 ციფრი - ნიშნავს, რომ მოთამაშეს შეუძლია ფსონი განათავსოს ერთმანეთის გვერდით მდებარე სამ ციფრზე ერთდროულად, ანუ ფსონი იდება მათი გადაკვეთის ადგილას.
- 4 ციფრი (კორნერი) - ნიშნავს, რომ ფსონი იდება 4 ერთმანეთის გვერდით განლაგებული ციფრების საერთო შეხების ადგილას. მაგ: თუ ფსონს განათავსებთ 11, 12, 14, 15 ციფრების საერთო შეხების ადგილზე.
- 6 ციფრი - ნიშნავს, რომ ფსონი იდება ამ 6 ციფრიდან ერთ-ერთის მოსვლის ალბათობაზე. ამისათვის უნდა მონიშნოთ მაგიდის ბოლოში ორი 3 ციფრიანი სვეტის გადაკვეთის კუთხე და განათავსოთ თქვენთვის სასურველი ფსონი. (მაგ: 31, 32, 33, 34, 35, 36 ფსონის დადებისას ჩიპი დაიდება 31-ისა და 34 ის გადაკვეთის კუთხესთან)
- სექცია (12 ციფრი) - ამ ტიპის ფსონის დადებისთვის არსებობს სამი ვარიანტი. პირველი ეს არის - 12 ციფრიანი სექცია, რომელიც მოიცავს ციფრებს 1-დან 12 -ჩათვლით, მეორე - 12 ციფრიანი სექცია, რომელიც მოიცავს ციფრებს 13-იდან 24 -ჩათვლით და მესამე 12 ციფრიანი სექცია, რომელიც მოიცავს ციფრებს 25-იდან 36-ჩათვლით.
- სვეტი (12 ციფრი) - ამ ტიპის ფსონის გაკეთებისთვის რულეტზე არსებობს სამი გზა. ეს გამომდინარეობს იქიდან, რომ მაგიდა დაყოფილია 3 სვეტად
 პირველი სვეტი: 1, 4, 7, 10, 13, 16, 19, 22, 25, 28, 31, 34
 მეორე სვეტი: 2, 5, 8, 11, 14, 17, 20, 23, 26, 29, 32, 35
 მესამე სვეტი: 3, 6, 9, 12, 15, 18, 21, 24, 27, 30, 33, 36
 ანუ მოთამაშე განათავსებს ფსონს იმის ალბათობაზე, რომ მისთვის სასურველი სვეტიდან ამოვა ერთ-ერთი ციფრი. 1-18 ან 19-36 - ნიშნავს, რომ ციფრი, რომელიც ამოვა, იქნება მითითებული შუალედიდან ერთ-ერთში.
- კენტი ან ლუწი - ნიშნავს, რომ ამოსული ციფრი იქნება კენტი ან ლუწი
 შავი ან წითელი - ნიშნავს, რომ ამოსული ციფრი იქნება შავი ან წითელი.

ლიმიტები:

Triumph Roulette			
Bet	Min	Max	Payout
Straight Up	1	450	35:01:00
Split	1	900	17:01
Street	1	1350	11:01
Corner	1	1800	8:01
Line	1	2700	5:01
Column / Dozen	1	4500	2:01

Red / Black	1	9000	1:01
Even / Odd	1	9000	1:01
1-18 / 19-36	1	9000	1:01
Max Win:		€261 900	

Triumph French Roulette			
Bet	Min	Max	Payout
Straight Up	1	450	36:1
Split	1	900	18:1
Street	1	1350	12:1
Corner	1	1800	9:1
Line	1	2700	6:1
Column / Dozen	1	4500	3:1
Red / Black	1	9000	2:1
Even / Odd	1	9000	2:1
1-18 / 19-36	1	9000	2:1
Max Win:		€261 900	

Roulette

რულეტის ბორბალს გააჩნია 36 ციფრი 1-დან 36-ის ჩათვლით და ასევე 0. ყოველციფრს მინიჭებული აქვს სპეციალური თამაში გამოისახება მოთამაშის მონიტორზე და წარმართება მოთამაშის მიერ. თამაშობის წარმართვისათვის მოთამაშეს შეუძლია გამოიყენოს კლავიატურა და მაუსი.

ფერი-შავი და წითელი, ხოლო 0 აღნიშნულია მწვანედ. თამაში იწყება მაშინ, როდესაც მოთამაშე ან მოთამაშეები განათავსებენ თავიანთ ფსონებს სპეციალური ციფრებით აღნიშნულ მაგიდაზე, რომელიც რეალურად ასახავს იგივე ციფრებს, რაც განთავსებულია რულეტის ბორბალზე. თამაშში ფსონების მიღების შეწყვეტის შემდეგ რულეტის აპარატი აგორებს თეთრ ბურთს, რულეტის ბორბალის ტრიალის საწინააღმდეგო მიმართულებით. ფსონების მიღება წყდება რულეტის მიერ ბურთის გაგორების მომენტამდე. ამ დროს რულეტის აპარატი აცხადებს, რომ ფსონები აღარ მიიღება (no more bets) ეს ნიშნავს, რომ მოთამაშეებს აღარ აქვთ ფსონების დადების უფლება. ამის შემდეგ ბურთი ვარდება რომელიმე ციფრზე, რაც ნიშნავს რომ ეს ციფრი ამ გაგორებისთვის არის მომგებიანი, რომლის მიხედვითაც უკვე ფსონების პროპორციიდან გამომდინარე ხდება მოგებების გადახდა მოგებულ მოთამაშეებზე, ხოლო წაგებული მოთამაშეების თანხა ეკუთვნის კომპანიას. რულეტის თამაშისას მოთამაშეები შეზღუდული არიან მინიმალური და მაქსიმალური ფსონის ოდენობებში, რაც ნიშნავს, რომ მოთამაშეებს არ შეუძლიათ კომპანიის მიერ დაწესებულ მინიმალურ ფსონზე დაბალი და მაქსიმალურ ფსონზე მაღალი ფსონის დადება. მინიმალური და მაქსიმალური ფსონები განისაზღვრება კომპანიის მიერ ინდივიდუალურად.

ქვემოთ მოცემულია მაგალითი თუ რა პრინციპით ხდება მოგების გადახდა მოთამაშის მიერ დადებულ ფსონზე, თუ რატომ უნდა დაფიქსირდა მოთამაშისთვის სასურველი ციფრი:

ფსონი	ფსონზე გადახდა
ციფრი	35 : 1
2 - ციფრი (სპლიტი)	17 : 1
3 - ციფრი	11 : 1
4 - ციფრი (კუთხე)	8 : 1

6 - ციფრი	5 : 1
სექცია (12 ციფრი)	2 : 1
სვეტი (12 ციფრი)	2 : 1
1 - 18 ან 19 – 36	1 : 1
კენტი ან ლუწი	1 : 1
ფერი (შავი ან წითელი)	1 : 1

1 ციფრი - ეს არის ნებისმიერი ციფრი მაგიდაზე

2 ციფრი (სპლიტი) -ნიშნავს, რომ მოთამაშე დებს ფსონს 2 ციფრზე ერთდროულად ანუ მისი ფსონი იყოფა ორ ციფრზე თანაბრად.

3 ციფრი - ნიშნავს, რომ მოთამაშეს შეუძლია ფსონი განათავსოს ერთმანეთის გვერდით მდებარე სამ ციფრზე ერთდროულად, ანუ ფსონი იდება მათი გადაკვეთის ადგილას.

4 ციფრი (კორნერი) - ნიშნავს, რომ ფსონი იდება 4 ერთმანეთის გვერდით განლაგებული ციფრების საერთო შეხების ადგილას. მაგ: თუ ფსონს განათავსებთ 11, 12, 14, 15 ციფრების საერთო შეხების ადგილზე.

6 ციფრი - ნიშნავს, რომ ფსონი იდება ამ 6 ციფრიდან ერთ-ერთის მოსვლის ალბათობაზე. ამისათვის უნდა მონიშნოთ მაგიდის ბოლოში ორი 3 ციფრიანი სვეტის გადაკვეთის კუთხე და განათავსოთ თქვენთვის სასურველი ფსონი. (მაგ:

31, 32, 33, 34, 35, 36 ფსონის დადებისას ჩიპი დაიდება 31-ისა და 34 ის გადაკვეთის კუთხესთან)

სექცია (12 ციფრი) - ამ ტიპის ფსონის დადებისთვის არსებობს სამი ვარიანტი. პირველი ეს არის - 12

ციფრიანი სექცია, რომელიც მოიცავს ციფრებს 1-დან 12 -ჩათვლით, მეორე - 12 ციფრიანი სექცია, რომელიც მოიცავს ციფრებს 13-იდან 24 -ჩათვლით და მესამე 12 ციფრიანი სექცია, რომელიც მოიცავს ციფრებს 25-იდან 36-ჩათვლით.

სვეტი (12 ციფრი) - ამ ტიპის ფსონის გაკეთებისთვის რულეტზე არსებობს სამი გზა. ეს გამომდინარეობს იქიდან, რომ მაგიდა დაყოფილია 3 სვეტად

პირველი სვეტი: 1, 4, 7, 10, 13, 16, 19, 22, 25, 28, 31, 34

მეორე სვეტი: 2, 5, 8, 11, 14, 17, 20, 23, 26, 29, 32, 35

მესამე სვეტი: 3, 6, 9, 12, 15, 18, 21, 24, 27, 30, 33, 36

ანუ მოთამაშე განათავსებს ფსონს იმის ალბათობაზე, რომ მისთვის სასურველი სვეტიდან ამოვა ერთ-ერთი ციფრი. 1-18 ან 19-36 - ნიშნავს, რომ ციფრი, რომელიც ამოვა, იქნება მითითებული შუალედიდან ერთ-ერთში.

კენტი ან ლუწი - ნიშნავს, რომ ამოსული ციფრი იქნება კენტი

ან ლუწი შავი ან წითელი - ნიშნავს, რომ ამოსული ციფრი

იქნება შავი ან წითელი.

ლიმიტები:

Roulette			
Bet	Min	Max	Payout
Straight Up	1	450	35:01:00
Split	1	900	17:01
Street	1	1350	11:01
Corner	1	1800	8:01
Line	1	2700	5:01
Column / Dozen	1	4500	2:01
Red / Black	1	9000	1:01
Even / Odd	1	9000	1:01
1-18 / 19-36	1	9000	1:01
Max Win:		€261 900	

Live Single Zero Roulette

რულეტის ბორბალს გააჩნია 36 ციფრი 1-დან 36-ის ჩათვლით და ასევე 0. ყოველ ციფრს მინიჭებული აქვს სპეციალური თამაში გამოისახება მოთამაშის მონიტორზე და წარმართება მოთამაშის მიერ. თამაშობის წარმართვისათვის მოთამაშეს შეუძლია გამოიყენოს კლავიატურა და მაუსი.

ფერი-შავი და წითელი, ხოლო 0 აღნიშნულია მწვანედ. თამაში იწყება მაშინ, როდესაც მოთამაშე ან

მოთამაშეები განათავსებენ თავიანთ ფსონებს სპეციალური ციფრებით აღნიშნულ მაგიდაზე, რომელიც რეალურად ასახავს იგივე ციფრებს, რაც განთავსებულია რულეტის ბორბალზე. თამაშში ფსონების მიღების შეწყვეტის შემდეგ რულეტის აპარატი აგორებს თეთრ ბურთს, რულეტის ბორბალის ტრიალის საწინააღმდეგო მიმართულებით. ფსონების მიღება წყდება რულეტის მიერ ბურთის გაგორების მომენტამდე. ამ დროს რულეტის აპარატი აცხადებს, რომ ფსონები აღარ მიიღება (no more bets) ეს ნიშნავს, რომ მოთამაშეებს აღარ აქვთ ფსონების დადების უფლება. ამის შემდეგ ბურთი ვარდება რომელიმე ციფრზე, რაც ნიშნავს რომ ეს ციფრი ამ გაგორებისთვის არის მომგებიანი, რომლის მიხედვითაც უკვე ფსონების პროპორციიდან გამომდინარე ხდება მოგებების გადახდა მოგებულ მოთამაშეებზე, ხოლო წაგებულ მოთამაშეების თანხა ეკუთვნის კომპანიას. რულეტის თამაშისას მოთამაშეები შეზღუდული არიან მინიმალური და მაქსიმალური ფსონის ოდენობებში, რაც ნიშნავს, რომ მოთამაშეებს არ შეუძლიათ კომპანიის მიერ დაწესებულ მინიმალურ ფსონზე დაბალი და მაქსიმალურ ფსონზე მაღალი ფსონის დადება. მინიმალური და მაქსიმალური ფსონები განისაზღვრება კომპანიის მიერ ინდივიდუალურად.

ქვემოთ მოცემულია მაგალითი თუ რა პრინციპით ხდება მოგების გადახდა მოთამაშის მიერ დადებულ ფსონზე, თუ რატომ უნდა დაფიქსირდა მოთამაშისთვის სასურველი ციფრი:

ფსონი	ფსონზე გადახდა
ციფრი	35 : 1
2 - ციფრი (სპლიტი)	17 : 1
3 - ციფრი	11 : 1
4 - ციფრი (კუთხე)	8 : 1
6 - ციფრი	5 : 1
სექცია (12 ციფრი)	2 : 1
სვეტი (12 ციფრი)	2 : 1
1 - 18 ან 19 – 36	1 : 1
კენტი ან ლუწი	1 : 1
ფერი (შავი ან წითელი)	1 : 1

- 1 ციფრი - ეს არის ნებისმიერი ციფრი მაგიდაზე
- 2 ციფრი (სპლიტი) - ნიშნავს, რომ მოთამაშე დებს ფსონს 2 ციფრზე ერთდროულად ანუ მისი ფსონი იყოფა ორ ციფრზე თანაბრად.
- 3 ციფრი - ნიშნავს, რომ მოთამაშეს შეუძლია ფსონი განათავსოს ერთმანეთის გვერდით მდებარე სამ ციფრზე ერთდროულად, ანუ ფსონი იდება მათი გადაკვეთის ადგილას.
- 4 ციფრი (კორნერი) - ნიშნავს, რომ ფსონი იდება 4 ერთმანეთის გვერდით განლაგებული ციფრების საერთო შეხების ადგილას. მაგ: თუ ფსონს განათავსებთ 11, 12, 14, 15 ციფრების საერთო შეხების ადგილზე.
- 6 ციფრი - ნიშნავს, რომ ფსონი იდება ამ 6 ციფრიდან ერთ-ერთის მოსვლის ალბათობაზე. ამისათვის უნდა მონიშნოთ მაგიდის ბოლოში ორი 3 ციფრიანი სვეტის გადაკვეთის კუთხე და განათავსოთ თქვენთვის სასურველი ფსონი. (მაგ: 31, 32, 33, 34, 35, 36 ფსონის დადებისას ჩიპი დაიდება 31-ისა და 34 ის გადაკვეთის კუთხესთან)
- სექცია (12 ციფრი) - ამ ტიპის ფსონის დადებისთვის არსებობს სამი ვარიანტი. პირველი ეს არის - 12 ციფრიანი სექცია, რომელიც მოიცავს ციფრებს 1-დან 12 -ჩათვლით, მეორე - 12 ციფრიანი სექცია, რომელიც მოიცავს ციფრებს 13-იდან 24 -ჩათვლით და მესამე 12 ციფრიანი სექცია, რომელიც მოიცავს ციფრებს 25-იდან 36-ჩათვლით.
- სვეტი (12 ციფრი) - ამ ტიპის ფსონის გაკეთებისთვის რულეტზე არსებობს სამი გზა. ეს გამომდინარეობს იქიდან, რომ მაგიდა დაყოფილია 3 სვეტად
 პირველი სვეტი: 1, 4, 7, 10, 13, 16, 19, 22, 25, 28, 31, 34
 მეორე სვეტი: 2, 5, 8, 11, 14, 17, 20, 23, 26, 29, 32, 35
 მესამე სვეტი: 3, 6, 9, 12, 15, 18, 21, 24, 27, 30, 33, 36
 ანუ მოთამაშე განათავსებს ფსონს იმის ალბათობაზე, რომ მისთვის სასურველი სვეტიდან ამოვა ერთ-ერთი ციფრი. 1-18 ან 19-36 - ნიშნავს, რომ ციფრი, რომელიც ამოვა, იქნება მითითებული შუალედიდან ერთ-ერთში.
- კენტი ან ლუწი - ნიშნავს, რომ ამოსული ციფრი იქნება კენტი ან ლუწი
 შავი ან წითელი - ნიშნავს, რომ ამოსული ციფერი იქნება შავი ან წითელი.

ლიმიტები:

Elevation Roulette			
Bet	Min	Max	Payout
Straight Up	0.5	300	35:01:00
Split	0.5	600	17:01
Street	0.5	900	11:01
Corner	0.5	1200	8:01
Line	0.5	1800	5:01
Column / Dozen	0.5	3000	2:01
Red / Black	0.5	6000	1:01
Even / Odd	0.5	6000	1:01
1-18 / 19-36	0.5	6000	1:01
Max Win:		€261 900	

Prestige Roulette			
Bet	Min	Max	Payout
Straight Up	2	450	35:01:00
Split	2	900	17:01
Street	2	1350	11:01
Corner	2	1800	8:01
Line	2	2700	5:01
Column / Dozen	2	4500	2:01
Red / Black	2	9000	1:01
Even / Odd	2	9000	1:01
1-18 / 19-36	2	9000	1:01
Max Win:		€261 900	

Deutsches Roulette			
Bet	Min	Max	Payout
Straight Up	1	450	35:01:00
Split	1	900	17:01
Street	1	1350	11:01
Corner	1	1800	8:01

Line	1	2700	5:01
Column / Dozen	1	4500	2:01
Red / Black	1	9000	1:01
Even / Odd	1	9000	1:01
1-18 / 19-36	1	9000	1:01
Max Win:		€261 900	

Roulette Italiana			
Bet	Min	Max	Payout
Straight Up	0.5	450	35:01:00
Split	0.5	900	17:01
Street	0.5	1350	11:01
Corner	0.5	1800	8:01
Line	0.5	2700	5:01
Column / Dozen	0.5	4500	2:01
Red / Black	0.5	9000	1:01
Even / Odd	0.5	9000	1:01
1-18 / 19-36	0.5	9000	1:01
Max Win:		€261 900	

Greek Roulette			
Bet	Min	Max	Payout
Straight Up	1	450	35:01:00
Split	1	900	17:01
Street	1	1350	11:01
Corner	1	1800	8:01
Line	1	2700	5:01
Column / Dozen	1	4500	2:01
Red / Black	1	9000	1:01
Even / Odd	1	9000	1:01
1-18 / 19-36	1	9000	1:01

Max Win:

₺261 900

Turkish Roulette

Bet	Min	Max	Payout
Straight Up	1	450	36:1
Split	1	900	18:1
Street	1	1350	12:1
Corner	1	1800	9:1
Line	1	2700	6:1
Column / Dozen	1	4500	3:1
Red / Black	1	9000	2:1
Even / Odd	1	9000	2:1
1-18 / 19-36	1	9000	2:1
Max Win:		₺261 900	

Roleta Brasileira

Bet	Min	Max	Payout
Straight Up	1	450	36:1
Split	1	900	18:1
Street	1	1350	12:1
Corner	1	1800	9:1
Line	1	2700	6:1
Column / Dozen	1	4500	3:1
Red / Black	1	9000	2:1
Even / Odd	1	9000	2:1
1-18 / 19-36	1	9000	2:1
Max Win:		₺261 900	

Hindi Roulette

Bet	Min	Max	Payout
Straight Up	1	450	36:1
Split	1	900	18:1
Street	1	1350	12:1
Corner	1	1800	9:1
Line	1	2700	6:1
Column / Dozen	1	4500	3:1
Red / Black	1	9000	2:1
Even / Odd	1	9000	2:1
1-18 / 19-36	1	9000	2:1
Max Win:		₺261 900	

Arabic Roulette			
Bet	Min	Max	Payout
Straight Up	0,2	450	36:1
Split	0,2	900	18:1
Street	0,2	1350	12:1
Corner	0,2	1800	9:1
Line	0,2	2700	6:1
Column / Dozen	0,2	4500	3:1
Red / Black	0,2	9000	2:1
Even / Odd	0,2	9000	2:1
1-18 / 19-36	0,2	9000	2:1
Max Win:		€261 900	

Slingshot

რულეტის ტიპის თამაში, ამ შემთხვევაშიც რულეტის ბორბალს გააჩნია 36 ციფრი 1-დან 36-ის ჩათვლით და ასევე 0. ყოველციფრს მინიჭებული აქვს სპეციალური თამაში გამოისახება მოთამაშის მონიტორზე და წარმართება მოთამაშის მიერ. თამაშობის წარმართვისათვის მოთამაშეს შეუძლია გამოიყენოს კლავიატურა და მაუსი.

ფერი-შავი და წითელი, ხოლო 0 აღნიშნულია მწვანედ. თამაში იწყება მაშინ, როდესაც მოთამაშე ან მოთამაშეები განათავსებენ თავიანთ ფსონებს სპეციალური ციფრებით აღნიშნულ მაგიდაზე, რომელიც რეალურად ასახავს იგივე ციფრებს, რაც განთავსებულია რულეტის ბორბალზე. თამაშში ფსონების მიღების შეწყვეტის შემდეგ რულეტის აპარატი აგორებს თეთრ ბურთს, რულეტის ბორბალის ტრიალის საწინააღმდეგო მიმართულებით. ფსონების მიღება წყდება რულეტის მიერ ბურთის გაგორების მომენტამდე. ამ დროს რულეტის აპარატი აცხადებს, რომ ფსონები აღარ მიიღება (no more bets) ეს ნიშნავს, რომ მოთამაშეებს აღარ აქვთ ფსონების დადების უფლება. ამის შემდეგ ბურთი ვარდება რომელიმე ციფრზე, რაც ნიშნავს რომ ეს ციფრი ამ გაგორებისთვის არის მომგებიანი, რომლის მიხედვითაც უკვე ფსონების პროპორციიდან გამომდინარე ხდება მოგებების გადახდა მოგებულ მოთამაშეებზე, ხოლო წაგებულ მოთამაშეების თანხა ეკუთვნის კომპანიას. რულეტის თამაშისას მოთამაშეები შეზღუდული არიან მინიმალური და მაქსიმალური ფსონის ოდენობებში, რაც ნიშნავს, რომ მოთამაშეებს არ შეუძლიათ კომპანიის მიერ დაწესებულ მინიმალურ ფსონზე დაბალი და მაქსიმალურ ფსონზე მაღალი ფსონის დადება. მინიმალური და მაქსიმალური ფსონები განისაზღვრება კომპანიის მიერ ინდივიდუალურად. ქვემოთ მოცემულია მაგალითი თუ რა პრინციპით ხდება მოგების გადახდა მოთამაშის მიერ დადებულ ფსონზე, თუ რატომ უნდა დაფიქსირდა მოთამაშისთვის სასურველი ციფრი:

ფსონი	ფსონზე გადახდა
ციფრი	35 : 1
2 - ციფრი (სპლიტი)	17 : 1
3 - ციფრი	11 : 1
4 - ციფრი (კუთხე)	8 : 1
6 - ციფრი	5 : 1
სექცია (12 ციფრი)	2 : 1
სვეტი (12 ციფრი)	2 : 1
1 - 18 ან 19 - 36	1 : 1
კენტი ან ლუწი	1 : 1
ფერი (შავი ან წითელი)	1 : 1

1 ციფრი - ეს არის ნებისმიერი ციფრი მაგიდაზე

2 ციფრი (სპლიტი) - ნიშნავს, რომ მოთამაშე დებს ფსონს 2 ციფრზე ერთდროულად ანუ მისი ფსონი იყოფა ორ ციფრზე თანაბრად.

3 ციფრი - ნიშნავს, რომ მოთამაშეს შეუძლია ფსონი განათავსოს ერთმანეთის გვერდით მდებარე სამ ციფრზე ერთდროულად, ანუ ფსონი იდება მათი გადაკვეთის ადგილას.

4 ციფრი (კორნერი) - ნიშნავს, რომ ფსონი იდება 4 ერთმანეთის გვერდით განლაგებული ციფრების საერთო შეხების ადგილას. მაგ: თუ ფსონს განათავსებთ 11, 12, 14, 15 ციფრების საერთო შეხების ადგილზე.

6 ციფრი - ნიშნავს, რომ ფსონი იდება ამ 6 ციფრიდან ერთ-ერთის მოსვლის ალბათობაზე. ამისათვის უნდა მონიშნოთ მაგიდის ბოლოში ორი 3 ციფრიანი სვეტის გადაკვეთის კუთხე და განათავსოთ თქვენთვის სასურველი ფსონი. (მაგ:

31, 32, 33, 34, 35, 36 ფსონის დადებისას ჩიპი დაიდება 31-ისა და 34 ის გადაკვეთის კუთხესთან) სექცია (12 ციფრი) - ამ ტიპის ფსონის დადებისთვის არსებობს სამი ვარიანტი. პირველი ეს არის - 12 ციფრიანი სექცია, რომელიც მოიცავს ციფრებს 1-დან 12 -ჩათვლით, მეორე - 12 ციფრიანი სექცია, რომელიც მოიცავს ციფრებს 13-იდან 24 -ჩათვლით და მესამე 12 ციფრიანი სექცია, რომელიც მოიცავს ციფრებს 25-იდან 36-ჩათვლით.

სვეტი (12 ციფრი) - ამ ტიპის ფსონის გაკეთებისთვის რულეტზე არსებობს სამი გზა. ეს გამომდინარეობს იქიდან, რომ მაგიდა დაყოფილია 3 სვეტად

პირველი სვეტი: 1, 4, 7, 10, 13, 16, 19, 22, 25, 28, 31, 34

მეორე სვეტი: 2, 5, 8, 11, 14, 17, 20, 23, 26, 29, 32, 35

მესამე სვეტი: 3, 6, 9, 12, 15, 18, 21, 24, 27, 30, 33, 36

ანუ მოთამაშე განათავსებს ფსონს იმის ალბათობაზე, რომ მისთვის სასურველი სვეტიდან ამოვა ერთ-ერთი ციფრი. 1-18 ან 19-36 - ნიშნავს, რომ ციფრი, რომელიც ამოვა, იქნება მითითებული შუალედიდან ერთ-ერთში.

კენტი ან ლუწი - ნიშნავს, რომ ამოსული ციფრი იქნება კენტი

ან ლუწი შავი ან წითელი - ნიშნავს, რომ ამოსული ციფერი

იქნება შავი ან წითელი.

ლიმიტები:

Slingshot			
Bet	Min	Max	Payout
Straight Up	0.2	300	35:01:00
Split	0.2	600	17:01
Street	0.2	900	11:01
Corner	0.2	1200	8:01
Line	0.2	1800	5:01
Column / Dozen	0.2	3000	2:01
Red / Black	0.2	6000	1:01
Even / Odd	0.2	6000	1:01
1-18 / 19-36	0.2	6000	1:01
Max Win:		€174 600	

Prime Slingshot			
Bet	Min	Max	Payout
Straight Up	0.4	300	35:01:00
Split	0.4	600	17:01
Street	0.4	900	11:01
Corner	0.4	1200	8:01
Line	0.4	1800	5:01
Column / Dozen	0.4	3000	2:01
Red / Black	0.4	6000	1:01
Even / Odd	0.4	6000	1:01

1-18 / 19-36	0.4	6000	1:01
Max Win:		€174 600	

Quantum Roulette Instant Play

Quantum Roulette Instant Play- მოთამაშის მიზანია დადოს ერთი ან რამდენიმე ფსონი, ისე რომ გამოიგნოს რომელი რიცხვზე გაჩერდება რულეტის ბურთულა. მოთამაშეს შეუძლია ერთი ან რამდენიმე ფსონის დადება. რულეტის ბორბალი მოიცავს რიცხვებს 1-დან 36-ის ჩათვლით და ერთ 0-ს. თამაშის მიმდინარეობაა ლაივ თამაში წამყვანის/ დილერის თანხლებით, დილერი მიჰყვება თამაშის თანამიმდევრობას ასევე ზრუნავს მოთამაშეთა განწყობაზე. გარდა ძირითადი რულეტის ბორბლისა, არის კიდე ელექტრონული, ვერტიკალური რულეტი ორი ბორბლით (გარე და შიდა). თითოეულ მათგანზე შეიძლება დადოთ ფსონი, როგორც სტანდარტული რულეტში. თითო რულეტის ბორბალი მოიცავს რიცხვებს 1-დან 36-ის ჩათვლით და ერთ 0-ს. სტანდარტული რულეტების ფსონების გარდა, ან მაგივრად, შეგიძლიათ განათავსოთ Spread-Bets ფსონები ნომრების დიაპაზონზე: 0-1, 2-11, 12-18, 19-33, 34-54, 55-67 და 68-72. სპრედ- ბეტის შედეგები არის შიდა ბორბლისა და გარე ბორბლის ჯამი. მაგალითად, თუ ბურთი ეშვება 10-ზე გარე ბორბალზე და 20-ზე შიდა ბორბალზე, მაშინ Spread-Bet-ის შედეგაა 30.

Quantum Roulette Instant Play			
Bet	Min	Max	Payout
Straight Up	0.40	200	29 - 499:1
Split	0.40	400	17:1
Street	0.40	600	11:1
Corner	0.40	800	8:1
Line	0.40	1200	5:1
Column / Dozen	0.40	2000	2:1
Red / Black	0.40	4000	1:1
Even / Odd	0.40	4000	1:1
1-18 / 19-36	0.40	4000	1:1
Max Win:		€209 200	

Quantum Auto Roulette

Quantum Auto Roulette- თამაშის წესები იდენტურია **Quantum Roulette Instant Play-ის**, განსხვავება ისაა რომ ამ შემთხვევაში დილერის გარეშე მიმდინარეობს თამაში.

მოთამაშის მიზანია დადოს ერთი ან რამდენიმე ფსონი, ისე რომ გამოიგნოს რომელი რიცხვზე გაჩერდება რულეტის ბურთულა. მოთამაშეს შეუძლია ერთი ან რამდენიმე ფსონის დადება. რულეტის ბორბალი მოიცავს რიცხვებს 1-დან 36-ის ჩათვლით და ერთ 0-ს. გარდა ძირითადი რულეტის ბორბლისა, არის კიდე ელექტრონული, ვერტიკალური რულეტი ორი ბორბლით (გარე და შიდა). თითოეულ მათგანზე შეიძლება დადოთ ფსონი, როგორც სტანდარტული რულეტში. თითო რულეტის ბორბალი მოიცავს რიცხვებს 1-დან 36-ის ჩათვლით და ერთ 0-ს. სტანდარტული რულეტების ფსონების გარდა, ან მაგივრად, შეგიძლიათ განათავსოთ Spread-Bets ფსონები ნომრების დიაპაზონზე: 0-1, 2-11, 12-18, 19-33, 34-54, 55-67 და 68-72. სპრედ- ბეტის შედეგები არის შიდა ბორბლისა და გარე ბორბლის ჯამი. მაგალითად, თუ ბურთი ეშვება 10-ზე გარე ბორბალზე და 20-ზე შიდა ბორბალზე, მაშინ Spread-Bet-ის შედეგაა 30.

Quantum Auto Roulette			
Bet	Min	Max	Payout
Straight Up	0.40	200	29 - 499:1
Split	0.40	400	17:1
Street	0.40	600	11:1
Corner	0.40	800	8:1
Line	0.40	1200	5:1
Column / Dozen	0.40	2000	2:1

Red / Black	0.40	4000	1:1
Even / Odd	0.40	4000	1:1
1-18 / 19-36	0.40	4000	1:1
Max Win:		€209 200	

Spread Bet Roulette

Spread Bet Roulette: მოთამაშის მიზანია დადოს ერთი ან რამდენიმე ფსონი, ისე რომ გამოიგნოს რომელ რიცხვზე გაჩერდება რულეტის ბურთულა. მოთამაშეს შეუძლია ერთი ან რამდენიმე ფსონის დადება. რულეტის ბორბალი მოიცავს რიცხვებს 1-დან 36-ის ჩათვლით და ერთ 0-ს. გარდა ძირითადი რულეტის ბორბლისა, არის კიდევ ელექტრონული, ვერტიკალური რულეტი ორი ბორბლით (გარე და შიდა). თითოეულ მათგანზე შეიძლება დადოთ ფსონი, როგორც სტანდარტული რულეტში. თითო რულეტის ბორბალი მოიცავს რიცხვებს 1-დან 36-ის ჩათვლით და ერთ 0-ს. სტანდარტული რულეტების ფსონების გარდა, ან მაგივრად, შეგიძლიათ განათავსოთ Spread-Bets ფსონები ნომრების დიაპაზონზე: 0-1, 2-11, 12-18, 19-33, 34-54, 55-67 და 68-72. სპრედ-ბეტის შედეგები არის შიდა ბორბლისა და გარე ბორბლის ჯამი. მაგალითად, თუ ბურთი ეშვება 10-ზე გარე ბორბალზე და 20-ზე შიდა ბორბალზე, მაშინ Spread-Bet- ის შედეგია 30.

Spread Bet Roulette			
Bet	Min	Max	Payout
Straight Up	0.50	450	35:1
Split	0.50	900	17:1
Street	0.50	1350	11:1
Corner	0.50	1800	8:1
Line	0.50	2700	5:1
Column / Dozen	0.50	4500	2:1
Red / Black	0.50	9000	1:1
Even / Odd	0.50	9000	1:1
1-18 / 19-36	0.50	9000	1:1
Spread-Bets			
Spread-Bet 0-1	0.50	90	400:1
Spread-Bet 2-11	0.50	2250	15:1
Spread-Bet 12-18	0.50	3000	10:1
Spread-Bet 19-33	0.50	15000	2:1
Spread-Bet 34-54	0.50	30000	1:1
Spread-Bet 55-67	0.50	4500	7:1
Spread-Bet 68-72	0.50	375	80:1
Max Win:		€309 150	

Live Spread Bet Roulette

Live Spread Bet Roulette: მოთამაშის მიზანია დადოს ერთი ან რამდენიმე ფსონი, ისე რომ გამოიგნოს რომელ რიცხვზე გაჩერდება რულეტის ბურთულა. მოთამაშეს შეუძლია ერთი ან რამდენიმე ფსონის დადება. თამაშობა მიმდინარეობს დილერის/წამყვანის თანხლებით, რომელიც ამაღელვებლად ცდილობს თამაშის გაძლიერებას და ზრუნავს მოთამაშეთა განწყობაზე. რულეტის ბორბალი მოიცავს რიცხვებს 1-დან 36-ის ჩათვლით და ერთ 0-ს. გარდა ძირითადი რულეტის ბორბლისა, არის კიდევ ელექტრონული, ვერტიკალური რულეტი ორი ბორბლით (გარე და შიდა). თითოეულ მათგანზე შეიძლება დადოთ ფსონი, როგორც სტანდარტული რულეტში. თითო რულეტის ბორბალი მოიცავს რიცხვებს 1-დან 36-ის ჩათვლით და ერთ 0-ს. სტანდარტული

რულეტების ფსონების გარდა, ან მაგივრად, შეგიძლიათ განათავსოთ Spread-Bets ფსონები ნომრების დიაპაზონზე: 0-1, 2-11, 12-18, 19-33, 34-54, 55-67 და 68-72. სპრედ-ბეტის შედეგები არის შიდა ბორბლისა და გარე ბორბლის ჯამი. მაგალითად, თუ ბურთი ეშვება 10-ზე გარე ბორბალზე და 20-ზე შიდა ბორბალზე, მაშინ Spread-Bet- ის შედეგია 30.

Live Spread Bet Roulette			
Bet	Min	Max	Payout
Straight Up	0.50	450	35:1
Split	0.50	900	17:1
Street	0.50	1350	11:1
Corner	0.50	1800	8:1
Line	0.50	2700	5:1
Column / Dozen	0.50	4500	2:1
Red / Black	0.50	9000	1:1
Even / Odd	0.50	9000	1:1
1-18 / 19-36	0.50	9000	1:1
Spread-Bets			
Spread-Bet 0-1	0.50	90	400:1
Spread-Bet 2-11	0.50	2250	15:1
Spread-Bet 12-18	0.50	3000	10:1
Spread-Bet 19-33	0.50	15000	2:1
Spread-Bet 34-54	0.50	30000	1:1
Spread-Bet 55-67	0.50	4500	7:1
Spread-Bet 68-72	0.50	375	80:1
Max Win:		€309 150	

Live Spin a Win

თამაშის წესები : Spin a Win - რულეტი: მოთამაშის მიზანია დადოს ერთი ან რამდენიმე ფსონი, ისე რომ გამოიცილოს რომელ რიცხვზე გაჩერდება რულეტის ბურთულა. მოთამაშეს შეუძლია ერთი ან რამდენიმე ფსონის დადება. რულეტის ბორბალი მოიცავს რიცხვებს 1-დან 36-ის ჩათვლით და ერთ 0-ს. თამაშის დროის ამოწურვის შემდეგ, შემთხვევით შეირჩევა ერთი ან რამდენიმე ილბლიანი რიცხვი ილბლიანი მოგებით. რულეტის ბურთი დატრიალდება რულეტზე, ტრიალის შემდეგ ბურთი ჩავარდება ბორბლის რიცხვებიდან ერთ-ერთში. თუ გამარჯვებული რიცხვი არის შემთხვევით შერჩეული ილბლიან რიცხვებს შორის და მოთამაშეს straight up-ით აქვს ფსონი დადებული მოთამაშე იღებს ილბლიან მოგებას. ფსონების მიღების დასრულების შემდგომ შემთხვევითად შერჩეული ილბლიანი რიცხვები მათი მოგებებით ნაჩვენები იქნება ფსონთა დაფაზე. ყოველი თამაშის დროს ამოდის 1დან 5 მდე ილბლიანი რიცხვი, რომელთა გადახდა არის 50x-დან 500x-მდე თუ ფსონი განთავსებული გაქვთ straight up-ზე.

Live Spin a Win		
Bet	Limit	Payout
Main Game Bets		
1	0.2 – 7500	1:1
2	0.2 – 7500	2:1
5	0.2 – 6000	5:1
10	0.2 – 3000	10:1

20	0.2 – 1500	20:1
40	0.2 - 750	40:1
Side Bets Payout		
Odd	0.2 - 7500	3:4
Even	0.2 - 7500	5:4
Multiplier	0.2 - 1500	25:1
Max Win:		€1 515 152

Who Wants To Be A Millionaire Roulette Live

თამაში მიდის ცოცხალი დილერის მონაწილეობით და რეალური, 37-დანაყოფიანი, ცალი ნულის მქონე რულეტის ბორბლით. მიზანი არის გამოიცილოთ, თუ რომელ ნომერზე გაჩერდება რულეტის ბურთი. ჩვენ ვიყენებთ სტანდარტული ევროპული რულეტის წესებს. თამაშის ყოველ რაუნდში, შეირჩევა და წარგედგინებათ 1-5 შემთხვევითი რიცხვი ან ზოგიერთ შემთხვევაში, 10 შემთხვევითი რიცხვი. ეს არის Millionaire-ის რიცხვები. ყოველი Millionaire-ის რიცხვი წარმოადგენს სპეციალური თამაშის განსხვავებულ სახეობას, რომელიც აქტიურდება მაშინ, როდესაც რულეტის ბურთი ჩერდება ამ რიცხვის შესაბამის დანაყოფში. სპეციალურ თამაშებში, ანუ Millionaire-ის თამაშებში შეგიძლიათ მოიგოთ x2,000-მდე მულტიპლიკატორები! ამ თამაშში თქვენ ნებისმიერი ფსონის დადება შეგიძლიათ, მაგრამ გახსოვდეთ, რომ მხოლოდ თქვენი შიდა ფსონები, ანუ, პირდაპირი, სპლიტი, სტრიტი, კუთხის/კალათის ან ხაზის ფსონ(ებ)ი, რომლებიც განთავსებულია Millionaire-ის რიცხვებზე, გაძლევთ სპეციალურ Millionaire-ის თამაშის რაუნდებში მონაწილეობის უფლებას.

წესები

ყოველ რაუნდში, ფსონის დადების დროს შემდეგ, 1-5 ან 10 რიცხვი შემთხვევითად გენერირდება და გამოისახება ეკრანზე. ეს არის Millionaire-ის რიცხვები და ყოველი მათგანი წარმოადგენს სპეციალური თამაშის სხვადასხვა სახეობას, ე.წ. Millionaire-ის თამაშს, როდესაც რულეტის ბურთი ჩერდება ამ რიცხვის აღმნიშვნელ დანაყოფში.

შესაძლო ვარიანტებია:

- პიქტოგრამა Millionaire-ის ლოგოთი, რომელიც იწყებს Millionaire-ის რაუნდს, სადაც თქვენ უნდა გამოიცილოთ 4 წარმოდგენილი ვარიანტიდან, რომელი გასცემს უმაღლეს მულტიპლიკატორს.
- არსებობს ორი ტიპის პიქტოგრამა Millionaire-ის ლოგოთი: ერთი ბრინჯაოს და ერთი ოქროს, რომელიც იმას მიანიშნებს, რომ თითოეული აქტიურებს 8-კითხვიან ან 10-კითხვიან Millionaire-ის რაუნდს.
- პიქტოგრამა "x100" გამოსახულებით, რომელიც თქვენს დასაშვებ ფსონზე გასცემს x100 მულტიპლიკატორს
- პიქტოგრამა კითხვის ნიშნის "?" გამოსახულებით, რომელიც იწყებს ამ ორი ვარიანტიდან ერთ-ერთს:
- საშუალებას გაძლევთ აირჩიოთ Millionaire-ის რაუნდის თამაში შესაძლო მაქსიმალური მოგებით x150, ან მიიღოთ x50 მულტიპლიკატორი.
- საშუალებას გაძლევთ აირჩიოთ Millionaire-ის რაუნდის თამაში შესაძლო მაქსიმალური მოგებით x300, ან მიიღოთ x100 მულტიპლიკატორი.

გაითვალისწინეთ: Millionaire-ის რაუნდი არის წინასწარ არჩეული, მაგრამ თქვენ შეგიძლიათ აირჩიოთ x50/x100 მულტიპლიკატორი მის ნაცვლად.

ფსონები:

სპეციალური Millionaire-ის რიცხვებიდან ერთ-ერთის ჩამოვარდნის დროს, თქვენ დაინახავთ პანელს, რომელიც იანგარიშებს თქვენს დასაშვებ ფსონს მულტიპლიკატორის გადახდისთვის. ჯამური ფსონი შედგება თქვენი ყველა შიდა ფსონისგან, ანუ პირდაპირი ფსონის, სპლიტის, სტრიტის, კუთხის/კალათის ან ხაზის ფსონ(ებ)ისგან, რომლებიც განთავსებულია მომგებიან Millionaire-ის რიცხვზე. ყოველ შიდა ფსონზე დადებული ფსონის ოდენობა იყოფა პირდაპირი ფსონის პოზიციების რაოდენობაზე სპლიტის, სტრიტის, კუთხის/კალათის ან ხაზის ფსონების შიგნით.

ეს იმას ნიშნავს, რომ:

- პირდაპირი ფსონი = ფსონს
- სპლიტი = ფსონის 1/2-ს
- სტრიტი = ფსონის 1/3-ს
- კუთხის/კალათის ფსონი = ფსონის 1/4-ს
- ხაზის ფსონი = ფსონის 1/6-ს

მაგალითი: თქვენ დებთ 2-მნიშვნელიან ჩიპს რიცხვზე 34 და აკეთებთ პირდაპირ, სპლიტ და კუთხის/ კალათის

ფსონს ამ რიცხვზე. რიცხვი 34 გამოვლინდება, როგორც Millionaire-ის რიცხვი, და თამაშის ეკრანზე დაინახავთ პანელს, სადაც თქვენი ჯამური ფსონი არის 3,5:

- 2 პირდაპირი ფსონიდან,
- 1 სპლიტიდან,
- და 0,5 კუთხის/კალათის ფსონიდან.

პანელი ჩამოშლილი სახით აჩვენებს სხვადასხვა ფსონებს და თქვენ შეგიძლიათ ნებისმიერ დროს ნახოთ პანელი Millionaire-ის რაუნდის განმავლობაში.

რაც შეეხება მოგებებს Millionaire-ის რაუნდიდან, შესაბამის შიდა ფსონს მიკუთნებული პირდაპირი ფსონების რაოდენობა ასევე მიიღება მხედველობაში:

- პირდაპირი ფსონი: ფსონი x მულტიპლიკატორი = პირდაპირი ფსონის მოგება
- სპლიტის ფსონი: (ფსონი x მულტიპლიკატორი) x 1/2 = სპლიტის მოგება
- სტრიტის ფსონი: (ფსონი x მულტიპლიკატორი) x 1/3 = სტრიტის მოგება
- კუთხის/კალათის ფსონი: (ფსონი x მულტიპლიკატორი) x 1/4 = კუთხის/კალათის მოგება
- ხაზის ფსონი: (ფსონი x მულტიპლიკატორი) x 1/6 = ხაზის მოგება

თუკი თქვენ დადეთ რამდენიმე ფსონი, რომელიც მოიცავს Millionaire-ის რიცხვს, ყველა ეს ფსონი ემატება ერთმანეთს Millionaire-ის რაუნდის მთლიანი მოგების დასაანგარიშებლად.

Millionaire-ის რაუნდი

როდესაც რულეტის ბურთი ჩერდება ერთ-ერთი სპეციალური Millionaire-ის რიცხვის შესაბამის დანაყოფში რომელიც აჩვენებს Millionaire-ის ლოგოს ან კითხვის ნიშანს"?", იწყება Millionaire-ის რაუნდი. Millionaire-ის რაუნდამდე თქვენ დაინახავთ პანელს, რომელიც აჩვენებს თქვენს მისაღებ ფსონს. შემდეგ რაუნდი იწყება. ის შემდგება მრავალი დონისგან, რომლებიც თამაშის ეკრანზე კიბის სახითაა გამოსახული. თამაშის მიმდინარე ეტაპი ყოველთვის ნაჩვენებია კიბეზე. ყოველ დონეზე, თქვენი მიზანია გამოიგნოთ, თქვენთვის წარმოდგენილი A, B, C ან D ვარიანტიდან რომელი გასცემს უმაღლეს მულტიპლიკატორს. თუკი დროულად არ აირჩევთ ვარიანტს, თქვენთვის ავტომატურად შეირჩევა რომელიმე. როდესაც დასრულდება გადაწყვეტილების მიღების დრო, გამოვლინდება შედეგები და თქვენ მოგეკუთნებათ მულტიპლიკატორი თქვენ მიერ შერჩეული ასოდან. თამაშის მსვლელობასთან ერთად, სხვადასხვა დონეზე მიღებული მულტიპლიკატორები გროვდება. ეს ინფორმაცია ყოველთვის ჩანს თამაშის ეკრანზე. თუკი აირჩევს ასოს, რომელიც გამოავლენს X სიმბოლოს, თქვენ ამ დონეზე ვერ მიიღებთ ვერცერთ მულტიპლიკატორს და თქვენთვის თამაში დასრულდება. თქვენ მოგეკუთნებათ ყველა მულტიპლიკატორი, რომელიც ამ მომენტამდე დააგროვეთ. თამაში სრულდება, მაშინ როდესაც ყველა დონე დასრულდება ან როცა ბოლო მოთამაშე გავარდება.

Lifelines

თამაშის მიმდინარეობისას, ზოგიერთი Lifelines შესაძლოა ავტომატურად გააქტიურდეს. შესაძლო ვარიანტებია:

- 50:50 - ავტომატურად აუქმებს 2 ყველაზე მცირე მულტიპლიკატორს
- Ask the Audience - აჩვენებს პასუხებს სვეტოვანი დიაგრამის სახით, ისე თითქოს აუდიტორიამ მისცა მათ ხმა და ავტომატურად ირჩევს უმაღლესი მულტიპლიკატორის მქონე პასუხს. გაითვალისწინეთ: აუდიტორია არ არსებობს, ინფორმაცია მოდის თამაშის სერვერიდან.
- Ask the Host - წამყვანს შეუძლია წაშალოს ყველაზე დაბალი მულტიპლიკატორების მქონე პასუხები. რაც უფრო მაღალია დონე, მით უფრო ნაკლები პასუხის წაშლა შეუძლია წამყვანს. მართალია, წამყვანი ააქტიურებს lifeline-ს, ფაქტობრივი ინფორმაცია იმის შესახებ, თუ რამდენი და რომელი მულტიპლიკატორები იშლება, მოდის თამაშის სერვერიდან.

გაითვალისწინეთ, რომ ყოველი Lifeline ჩნდება მხოლოდ ერთხელ თითო დონეზე, და მხოლოდ ერთხელ მთლიანი Millionaire-ის რაუნდის განმავლობაში

Millionaire თამაშების გადახდების ცხრილი:

ფსონის ტიპი	გადახდები
პირდაპირი ფსონი	9 – 1999:1
სპლიტი	4-999:1

სტრიტი	2.33-665.66:1
კუთხე/კალათა	1.5-499:1
ხაზი	0.66-332.33:1

სხვა ფსონები არ მონაწილეობს სპეციალურ თამაშში და მოგებას ჩვეულებრივი წესების შესაბამისად გასცემს. იხილეთ ქვემოთ მოგებების ცხრილი და სპეციალური ფსონების გადახდის ცხრილები.

Who Wants To Be a Millionaire Roulette			
Bet	Min	Max	Payout
Straight up	0,40 ლ	100,00 ლ	29 : 1
Split	0,40 ლ	200,00 ლ	14 : 1
Street	0,40 ლ	300,00 ლ	9 : 1
Corner/Basket	0,40 ლ	400,00 ლ	6.5 : 1
Line	0,40 ლ	600,00 ლ	4 : 1
Column/Dozen	0,40 ლ	1 000,00 ლ	2 : 1
Red/Black	0,40 ლ	500,00 ლ	1 : 1
Even/Odd	0,40 ლ	500,00 ლ	1 : 1
1-18/19-36	0,40 ლ	500,00 ლ	1 : 1
Millionaire Rounds			
Straight up	0,40 ლ	100,00 ლ	9-1999 : 1
Split	0,40 ლ	200,00 ლ	4-999 : 1
Street	0,40 ლ	300,00 ლ	2.33-665.66 : 1
Corner/Basket	0,40 ლ	400,00 ლ	1.5-499 : 1
Line	0,40 ლ	600,00 ლ	0.66-332.33 : 1
Max PAYOUT		1 361 377,00 ლ	

პოკერი - Poker

Live Casino Hold'em

კაზინო ჰოლდ'ემი (Casino Hold'em) ტეხასური ჰოლდ'ემის (Texas Hold'em) ერთ-ერთი სახეობაა და ტეხასური ჰოლდემისგან განსხვავებით კაზინო ჰოლდ'ემში მოთამაშის მიზანია მოუგოს დილერს და არა სხვა მოთამაშეებს. მოთამაშეების რაოდენობა კაზინო ჰოლდ'ემში შეზღუდული არ არის. თუმცა ერთ მოთამაშეს, მაგიდასთან მხოლოდ ერთი ადგილის დაკავება შეუძლია. კაზინო ჰოლდ'ემში მოთამაშის მიზანია მოუგოს დილერს 5 ბანქოსგან შემდგარი კომბინაციით, რომელიც აირჩევა მოთამაშისთვის დარიგებული 2 და მაგიდაზე დარიგებული 5 საერთო ბანქოსგან. **თამაშის წესები - Casino Hold'em** თამაშდება ერთი სტანდარტული ბანქოს შეკვრით - 52 ბანქო ჯოკრების გარეშე. ბანქოს დასტა ირევა ყველა დარიგების შემდეგ. თამაშში არსებობს ორი ტიპის საწყისი ფსონი: Ante Bet და Bonus Bet. თამაშში მონაწილეობის მისაღებად მოთამაშე უნდა ჩავიდეს ანტე (საწყისი) ფსონს. სურვილისამებრ შეუძლია ბონუს ბეთის დადებაც. დილერი რიგრიგობით ორ გახსნილ ბანქოს ურიგებს მოთამაშეს, ხოლო ორ დახურულ ბანქოს ირიგებს თავისთვის. მაგიდის შუაში ღიად რიგდება სამი ბანქო, რომელიც საერთოა ორი მხარისთვის. მოთამაშეს შეუძლია გააგრძელოს თამაში „ქოლის“ (Call Bet) გაკეთებით ან შეწყვიტოს თამაში ფოლდის (Fold) თქმით.

ქოლის შემთხვევაში მოთამაშე დადებს ფსონს, რომელიც ანტეს ოდენობაზე ორჯერ მეტია და

გააგრძელებს თამაშს. ქოლ ბეთი ავტომატურად განთავსდება ქოლ ბეთის ველში. ფოლდის გაკეთებისას მოთამაშე წააგებს და დაკარგავს ყველა ფსონს, ანტესაც და ბონუს ბეთსაც (თუ განთავსებული ჰქონდა). ფოლდის შემდეგ მოთამაშე დაინახავს თამაშის მიმდინარეობას, მაგრამ ფსონის გაკეთებას ვეღარ შეძლებს. ახალი ფსონების დასადებად უნდა დაელოდოს მომდევნო რაუნდს. თუ მოთამაშე ფსონების დასადებად განკუთვნილი დროის ამოწურვამდე ვერ მიიღებს გადაწყვეტილებას ქოლზე ან ფოლდზე, დროის ამოწურვის შემდეგ მოთამაშის გადაწყვეტილება ავტომატურად ფოლდი იქნება. მოთამაშის გადაწყვეტილების შემდეგ დილერი დაარიგებს დამატებით ღია ორ ბანქოს: თერნსა (Turn) და რივერს (River) და გახსნის საკუთარ ორ დახურულ ბანქოს. გამარჯვებულის გამოსავლენად ერთმანეთს უპირისპირდება მოთამაშისა და დილერის საუკეთესო კომბინაცია, რომელიც ორი საკუთარი და ხუთი საერთო ბანქოსგან ამორჩეული საუკეთესო ხუთი ბანქოსგან შედგება.

თამაშის შედეგი- დილერს უნდა ჰქონდეს ოთხიანების წყვილი ან უკეთესი კომბინაცია, რათა მისმა ხელმა მიიღოს მონაწილეობა დარიგებაში. თუკი დილერის ხელი ოთხიანების წყვილზე სუსტია, მოთამაშე ავტომატურად გამოცხადდება გამარჯვებულად. ანტეზე გადახდა ხდება გადახდის ცხრილის შესაბამისად, ხოლო ქოლ ბეთი მოთამაშეს დაუბრუნდება უკან. თუ დილერს თამაშის გაგრძელებისთვის აუცილებელი კომბინაცია აქვს, მაგრამ მოთამაშეს უკეთესი კომბინაცია აქვს, ის იგებს. ანტეს გადახდა ხდება გადახდის ცხრილის შესაბამისად, ხოლო ქოლ ბეთის გადახდა არის 1:1.

თუ დილერს თამაშის გაგრძელებისთვის აუცილებელი კომბინაცია აქვს და ამავე დროს ეს კომბინაცია მოთამაშის ხელთ არსებულ კომბინაციაზე უკეთესია, მოთამაშე აგებს. შესაბამისად, აგებს ორივე ფსონს, როგორც ანტეს, ასევე ქოლ ბეთს.

რაუნდი ცხადდება ბათილად თუ მოთამაშესა და დილერს ერთნაირი კომბინაცია აქვთ. ამ შემთხვევაში მოთამაშეს დაუბრუნდება ორივე ფსონი, ანტეცა და ქოლ ბეთიც.

თუ მოთამაშესა და დილერს ერთი რანგის კომბინაცია აქვთ, იგებს ის ვისი უმაღლესი ბანქოც მეტი ღირებულებისაა. (მაგ. სამი მეფე უგებს სამ ქალს. Q, J, 10, 9, 8-ს ფლეში უგებს 10, 9, 8, 7, 6-ის ფლეშს).

თუ მოთამაშესა და დილერს შორის ფრეა, მოგებულს გადაწყვეტს შემდეგი უმაღლესი რანგის ბანქო, რომელიც არ არის კომბინაციის ნაწილი, ანუ ე.წ. ქიქერი.

ტექნიკური ხარვეზის შემთხვევაში ყველა მოგება ბათილდება.

Bonus Bet-“Bonus Bet” არასავალდებულო ფსონია, მაგრამ არ შეიძლება განთავსდეს Ante Bet-ის გარეშე. შემდეგი დამოკიდებულია მოთამაშის პირველ ხუთ ბანქოზე და აუცილებელია გაკეთებული ჰქონდეს “Call”. მოთამაშე თუ დაყრის ბანქოს, Bonus Bet-იც ავტომატურად ჩაითვლება წაგებულად, მიუხედავად კომბინაციის სიძლიერისა.

Live Casino Holdem-ის კომბინაციები (მზარდი):

- მაღალი კარტის ხელი (High Card)
- წყვილი (One Pair)
- ორი წყვილი (Two Pairs)
- სამი ერთნაირი (Three of a kind)
- სტრიტი (Straight)
- ფლეში (Flush)
- ფულ ჰაუსი (Full House)
- ოთხი მსგავსი (Four of a kind)
- სტრიტ ფლეში (Straight Flush)
- როიალ ფლეში (Royal Flush)

Live Casino Holdem		
Bet	Payout	Limit
Ante Bets		1 – 2000
Royal Flush	100:1	
Straight Flush	20:1	
Four of a Kind	10:1	
Full House	3:1	
Flush	2:1	
AA or higher	1:1	
AA Bets		1 – 2000

Royal Flush	100:1	
Straight Flush	50:1	
Four of a Kind	40:1	
Full House	30:1	
Flush	20:1	
AA or higher	7:1	
Max Win:	€404 000	

Live 3 Card Brag

3 Card Brag არის დაფუძნებული პოპულარულ ბრიტანულ კარტის თამაშზე, რომლის ფესვებსაც მივყავართ მე-16 საუკუნეში. მრავალი თვალსაზრისით, ის პოკერის მსგავსია და სანამ დილერს ეთამაშებით, უნდა ჩამოხვიდეთ საუკეთესო სამი ხელის კარტი. თამაშების გადმოცემა ხდება მაღალი ხარისხის გამოსახუებით რასაც თან ახლავს კაზინოს ფანტასტიური განწყობა. ყველაზე კარგი ის არის, რომ საინტერესო დამატებითი ფსონის წყალობით, თქვენ გაქვთ მრავალი მოგების შანსი.

როგორ ვითამაშოთ: თითოეული რაუნდის დაწყებისას თქვენ უნდა მოათავსოთ თქვენი ანტე ფსონი; ასევე გაქვთ არჩევანი მოათავსოთ პეარ პლას ბონუს ფსონი. თქვენი ფსონის მოთავსების შემდეგ უნდა დაადასტუროთ და რაუნდიც დაიწყება. შემდეგ თქვენ და დილერს დაგირიგდებათ 3 კარტი თითოს. დილერის კარტები დაროგდება დაფარულად და თქვენი კი ამოტრიალებულად. თქვენ მაშინ გაქვთ არჩევანი დააჭიროთ ან "ფლეის" ან "ფოლდს". თუ თქვენ აირჩიეთ ფლეის, მაშინ დაიდება თამაშის ფსონი, რომელიც ანტეს ფსონის ტოლია. თუ თქვენ აირჩიეთ ფოლდს, ის დაამთავრებს რაუნდს და დაკარგავთ თქვენს ანტე ფსონს. მას შემდეგ რაც ყველა მოთამაშე მიიღებს გადაწყვეტილებას, დილერი გახსნის კარტს. იმისათვის, რომ დილერის ხელმა გაჭრას, უნდა ჰქონდეს მინიმუმ ერთი დამა. თუ დილერს არ აქვს, მაშინ თქვენ მოიგებთ ანტე ფსონს და თამაშის ფსონი ბრუნდება როგორც პუში. თუ დილერს აქვს ეს კარტი, მაშინ თქვენი კარტები შედარდება და გაიმარჯვებს საუკეთესო.

სამი ცვეტის ხელს ეწოდება პრაიალი. ყველაზე კარგი ხელია 3-3-3 და მას მოჰყვება AAA შემდეგ არის KKK, QQQ და ასე შემდეგ.

Running Flush Hand არის მეორე ყველაზე კარგი ხელი. ეს არის იგივე ცვეტის კარტების თანმიმდევრობა. ტუზი შეიძლება იყოს როგორც ყველაზე დაბალი ასევე ყველაზე მაღალი კარტი, ისეთი როგორცაა A-2-3 და QKA. ყველაზე მაღალია A-2-3 და მას მოჰყვება AKQ, KQJ, QJ-10 და ასე შემდეგ.

თუ თქვენ და დილერს გაქვთ იდენტური Running Flush ხელი, მაშინ ფსონი ბრუნდება პუშის სახით. **მომდევნო ხელი** არის რანი, ეს არის რიგის სხვადასხვა ცვეტის კარტების თანმიმდევრობისა. მას მოჰყვება ფლეში, რომელიც არის იმავე ცვეტის სამი კარტი. თუ თქვენ და დილერს ერთნაირი ფლეში გაქვთ, მაშინ მაღალი კარტი გადაწყვეტს გამარჯვებულს.

მომდევნო ხელი არის წყვილი, ორი ერთი დონის კარტი, ხოლო ყველაზე სუსტი ხელი არის მაღალი კარტი. იმ იშვიათ შემთხვევაში, თუ თქვენი და დილერის ხელს შორის ფრეა, მაშინ როგორც ანტე ფსონი ასევე თამაშის ფსონი დაბრუნდება როგორც პუში.

ფუნქციები და დამატებითი ფსონები. თუ თქვენ დადეთ Ante ფსონი, მაშინ ავტომატურად ისარგებლებთ ანტე ბონუსით. ეს იმას ნიშნავს, რომ თუ თქვენ გაქვთ რანინგ ფლეში, პრაიალი ან რანი მაშინ მოიგებთ ბონუსს გადახდას მიუხედავად დილერის კარტისა. რანით მოიგებთ 1:1-ზე, რანინგ ფლეშით 4:1-ზე, ხოლო პრაიალით 5:1-ზე.

თქვენ ასევე გაქვთ შესაძლებლობა მოათავსოთ პეარ ბონუს ფსონი. ეს არის ფსონი თქვენს ხელში რომელიც მოიცავს წყვილს ან უკეთესს. წყვილით მოიგებთ 1:1-ზე, ფლეშით მოიგებთ 4:1-ზე, რანით მოიგებთ 6:1-ზე, რანინგ ფლეშით 30:1-ზე, ხოლო პრაიალით 5:1-ზე.

Live 3 Card Brag		
Bet	Payout	Limit
Ante/Play Bets		1 – 6000
Prial	5:1	
Running Flush	4:1	
Run	1:1	
Pair Plus Bets		1 – 1000
Prial	40:1	

Running Flush	30:1	
Run	6:1	
Flush	4:1	
Pair	1:1	
Poker Plus Bets		1 – 400
Royal Flush	1000:1	
Running Flush	200:1	
Four of a Kind	100:1	
Full House	20:1	
Flush	15:1	
Run	10:1	
Prial	7:1	
Max Win:		€477 400

Live Casino Stud Poker

თამაშის წესები: Live Casino Stud Poker არის პოპულარული Texas Hold'em პოკერის ნაირსახეობა. Casino Stud Poker განსხვავდება Texas Hold'em პოკერისგან იმ თვალსაზრისით, რომ მას თამაშობ არა მოთამაშეების, არამედ ჰაუზის წინააღმდეგ. Casino Stud Poker-ის მიზანია დაძლიო დილერის კარტს საუკეთესო შესაძლო ხუთი კარტის კომბინაციით. მოთამაშეთა განუსაზღვრელ რაოდენობას შეუძლია ერთდროულად თამაში Casino Stud Poker-ის მაგიდასთან. თითოეული მოთამაშე იკავებს მაგიდასთან მხოლოდ ერთ ადგილს. Casino Stud Poker თამაშება ერთი სტანდარტული 52 კარტის დასტით (ჯოკერი არ თამაშობს). მხოლოდ ერთი თამაში ითამაშება ერთი კარტის ერთი დასტით და კარტის გაჭრა ხდება თამაშის ყოველი რაუნდის შემდეგ. თამაშის რაუნდის დასაწყებად, დადეთ პირველადი ფსონი Ante-ს დაფაზე. დილერი დაარიგებს ხუთ კარტს სახით ზემოთ თქვენთვის და ერთ კარტს სახით ზემოთ და ოთხ კარტს სახით ქვემოთ თავისთვის.

თქვენ უნდა გადაწყვიტოთ, თამაში თუ ფოლდი. აირჩიეთ თამაში, რაუნდის გასაგრძელებლად, სათამაშო ფსონის დადებით, რომელიც თქვენს ორმაგ Ante-ს უდრის. აირჩიეთ ფოლდი რაუნდის დასასრულებლად, შედეგად, გეკარგებათ თქვენი Ante. გადაწყვეტილების მიღების შემდეგ, დილერი ხსნის თავის ოთხ დარჩენილ კარტს. გამარჯვების გამოსავლენად, ხდება ბანქოს ხუთი კარტის ქულების დაჯამება და დილერის კარტთან შედარება მაღალი ქულების გამოსავლენად.

ბონუს ფსონები. 5+1 BONUS. 5+1 BONUS ფსონი არის არჩევითი გვერდითა ფსონი. თქვენ მოიგებთ 5+1 BONUS ბეთს თუ თქვენი ხუთი კარტი პლუს დილერის პირველი სახით მაღლა კარტი ქმნის ხუთ კარტიან პოკერის ბანქოს, სადაც სამი ერთნაირი კარტია ან უფრო უკეთესი. თამაშის ახალი რაუნდის დაწყების დროს, თქვენ გეძლევათ არჩევანის უფლება დადოთ 5+1 BONUS ფსონი მას შემდეგ, რაც უკვე დადებული გაქვთ Ante ფსონი, რომელიც ტოლია ან მეტია მინიმალურ ოდენობაზე. როცა დასრულდება თქვენი Ante ფსონის მიღება, 5+1 BONUS ფსონის მონაკვეთი განათდება და აციმციმდება: ყველა ფსონის დადება უნდა დასრულდეს ფსონის დადების ვადის ამოწურვამდე. ფსონის დადების ვადის ამოწურვის შემდეგ, დილერი მოთამაშეს დაუროგებს 5 კარტს სახით მაღლა და პირველ კარტს დადებს დილერისთვის, ასევე სახით მაღლა. ამის შემდეგ უნდა მიიღოთ გადაწყვეტილება თამაში ან ფოლდი, მაგრამ ეს გადაწყვეტილება არ ახდენს გავლენას 5+1 BONUS ფსონის შედეგზე. რაუნდის დასასრულს, დილერი ყველა თავის კარტს ატრიალებს სახით მაღლა და აცხადებს შედეგებს. გამარჯვებულ მოთამაშესთან აგრეთვე გამოდის ანიმაციური შეტყობინება: **თქვენ მოიგეთ : 5+1 BONUS ; 7x ; სამი ერთნაირი.**

მომგებიანი კომბინაციები. - ინდივიდუალური კარტის შეფასება ხდება დაღმავალი თანმიმდევრობით: ტუზი (მაღალი ან დაბალი), მეფე, დედოფალი, ვალეტი, 10, 9, 8, 7, 6, 5, 4, 3 და 2. ტუზი შეიძლება გამოყენებული იქნეს როგორც მაღალი მნიშვნელობის კარტად სტრეიტში A, K, Q, J, 10-ებთან ისე დაბალი მნიშვნელობის კარტად სტრეიტში 5, 4, 3, 2, A.-ებთან შესაძლო ბანქოები ყველაზე მაღალი გადახდიდან ყველაზე დაბალის კენ: როიალ ფლეში არის სტრეიტ ფლეში ტუზის, მეფის, დედოფალის, ვალეტის და 10 შემადგენლობით, ყველა ერთნაირი მასტის შემთხვევაში. ფრეს შემთხვევაში, მოთამაშე იღებს საწყის ფსონს უკან და თამაშის შედეგია ფუში.

სტრეიტ ფლეში ბანქო, რომელიც შედგება ხუთი თანმიმდევრული მიყოლების კარტისგან, ყველა ერთნაირი მასტის, მაგალითად: ცხრა, რვა, შვიდი, ექვსი და ხუთი, ყველა გულები. ორი სტრეიტ ფლეშის რანგის განსაზღვრა ხდება თითოეულიდან ყველაზე მაღალი კარტთან შედარებით. ფრეს შემთხვევაში, მოთამაშე იღებს საწყის ფსონს უკან და თამაშის შედეგია ფუში.

ოთხი ერთნაირი ეს არის ბანქო, რომელიც შედგება ოთხი ერთნაირი რანგის და ერთი სხვა კარტისგან.

მაგალითად, ოთხი ტუზი შეადგენს ოთხი ერთნაირი. პირი ყველაზე მაღალი რანგის კარტით ამარცხებს უფრო დაბალი რანგის კარტს. თუ ოთხი ერთნაირი კარტის რანგი ტოლია, მაშინ მეხუთე კარტი ("გამყვანი") წყვეტს ფრეს საჭიროებას. ფრეს შემთხვევაში, მოთამაშე იღებს საწყის ფსონს უკან და თამაშის შედეგია ფუში.

ფულ ჰაუსი ეს არის ბანქო, რომელიც შედგება ერთი რანგის სამი შესაფერისი კარტისგან და სხვა რანგის ორი შესაფერისი კარტისგან, მაგ. სამი მეფე და ორი ექვსიანი. ორი სავსე ჰაუსის პირობებში, იმარჯვებს ერთი უფრო მაღალი რანგის სამი კარტით. სამი ერთნაირი მნიშვნელობის კარტის შემთხვევაში, ფულ ჰაუსის პირობებში (და შესაბამისად როცა არის ფრე), ერთნაირი მნიშვნელობის ორი კარტი უნდა შედარდეს ერთმანეთს რანგის მიხედვით. ფრეს შემთხვევაში, მოთამაშე იღებს საწყის ფსონს უკან და თამაშის შედეგია ფუში.

ფლეში არის ბანქო, სადაც ყველა ხუთი კარტი არის ერთი და იმავე მასტის, მაგრამ არა მიყოლებითი თანმიმდევრობით, მაგალითად, ხუთი კარტი, რომელიც ყველა ჯვარია. ორი ფლეშის შედარება ხდება თუ ისინი არიან მაღალი ბანქოს კარტი; ყველაზე მაღალი რანგის კარტის შედარება ხდება მეორესთან გამარჯვებულის გამოვლენის მიზნით. თუ ორივე ხელს ერთნაირად მაღალი კარტი აქვს, ასეთ შემთხვევაში, მეორე შედარებით მაღალი რანგის კარტის შედარება ხდება, და ასე შემდეგ, სანამ არ მოიძებნება განსხვავება.

სტრიტი არის ბანქო, რომელიც შედგება ხუთი თანმიმდევრული რანგის კარტისგან სულ ცოტა ორი სხვადასხვა მასტის, მაგ., ცხრა, რვა, შვიდი, ექვსი და ხუთი ორი ან მეტი მასტის. ორი სტრიტის რანგის განსაზღვრა ხდება თითოეულიდან ყველაზე მაღალი კარტის შედარებით. ორი სტრიტის ერთნაირად მაღალი კარტი წარმოადგენს ერთნაირ მნიშვნელობას, მასტების გამოყენება არ ხდება მათ გასაყოფად.

სამი ერთნაირი არის ბანქო, რომელიც შედგება სამი ერთნაირი რანგის კარტისგან, პლუს ორი კარტისგან, რომლებიც არ არიან ამ რანგის ან იგივეა, რაც სხვა დანარჩენი. მაგალითად, მოთამაშეს აქვს სამი მეფე ხელში, ესე იგი სამი ერთნაირი. უფრო მაღალი მნიშვნელობის სამი ერთნაირი. ამარცხებს უფრო დაბალი მნიშვნელობის სამი ერთნაირი. თუ ორი ხელი

შედგება სამი ერთნაირი კარტით, სადაც მოცემულია ერთნაირი მნიშვნელობა, გამყვანი (ორი სხვა კარტი ხელში) დარდება ფრეს გასატეხად.

ორი წყვილი არის ბანქო, რომელიც შეიცავს ორ იგივე რანგის კარტს, პლუს ასევე ორ სხვა რანგის კარტს (რომლებიც ერთმანეთთან წყვილდება, მაგრამ არა პირველ წყვილთან), პლუს ნებისმიერი სხვა რანგის კარტი. მაგალითად, როცა ხელში გაქვთ ორი ტუზი და ორი მეფე. ორი ბანქოს შესადარებლად, სადაც ორივე შედგება Two Pairs, უფრო მაღალი რანგის წყვილი თითოეული ხელიდან დარდება ერთმანეთს, და უფრო მაღალი რანგის წყვილი იმარჯვებს. თუ ორივე ბანქო ერთნაირი რანგის წყვილს შეიცავს, მაშინ მეორე წყვილის შედარება ხდება ერთმანეთთან. თუ ორივე წყვილის ორივე წყვილი ერთნაირია, გამყვანი განსაზღვრავს გამარჯვებულს.

Pair არის ბანქო, რომლის შედგება ორი ერთნაირი რანგის კარტისგან (ე.ი. ორი მეფისგან), პლუს სამი კარტისგან, რომელთაგან არცერთი არ არის ამ რანგის ან ერთმანეთის მსგავსი.. Pair არის ყველაზე დაბალი ბანქო, რისთვისაც ხდება გადახდის მიღება. შედარებით მაღალი რანგის წყვილი ამარცხებს შედარებით დაბალი რანგის წყვილს. თუ ორი ბანქო ერთნაირი წყვილისგან შედგება, გამყვანის შედარება ხდება დადამავალი თანმიმდევრობით გამარჯვებულის გამოსავლენად.

High Card არის პოკერის კომბინაცია, რომელიც შედგება ნებისმიერი ხუთი ისეთი კარტისგან, რომელიც არ აკმაყოფილებს ზემოთხსენებულ მოთხოვნებს. არსებითად, ბანქო არ დგება და მხოლოდ ნებისმიერი მნიშვნელობის რამ მოთამაშის ხელში არის მისი ყველაზე მაღალი კარტი. თუ ორ ხელს ერთნაირი მაღალი კარტის მნიშვნელობა აქვს, ხელის სხვა კარტების შედარება ხდება დადამავალი თანმიმდევრობით გამარჯვებულის გამოსავლენად.

თამაშის შედეგები და გადახდები. შედეგების განსაზღვრა ხდება მოთამაშის და დილერის საუკეთესო 5 კარტის შედარებით (მოთამაშის/დილერის 2 კარგი საერთო 5 კარტთან კომბინაციაში). დილერს უნდა ყავდეს ერთი ტუზი ან მეფე ან სხვა რამე უკეთესი კარტი მაღალი კვალიფიკაციის მისაღებად.

Live Casino Stud Poker		
Bet	Payout	Limit
Ante	1:1	1 – 1000
Call Bets		2 – 2000
Royal Flush	100:1	
Straight Flush	50:1	
Four of a Kind	25:1	
Full House	10:1	
Flush	7:1	
Straight	5:1	

Three of a Kind	3:1	
Two pairs	2:1	
Pair	1:1	
High card	1:1	
5+1 Bonus Bets		1 – 200
Royal Flush	1000:1	
Straight Flush	200:1	
Four of a Kind	100:1	
Full House	20:1	
Flush	15:1	
Straight	10:1	
Three of a Kind	7:1	
Max Win:	€402 200	

Live Hi-Lo

Live Hi-Lo არის ძალიან მარტივისათამაშო და მოგანიჭებთ მხიარულებასა და უზარმაზარ მოგებას. ერთად-ერთი რაც თქვენ უნდა გააკეთოთ არის ის, რომ გამოიცნოთ მომდევნო ბარათი კარტი მაღალი იქნება თუ დაბალი მის წინამორბედთან შედარებით. თამაშის განმავლობაში, შეგიძლიათ შეხვიდეთ ურთიერთქმედებაში ჩვენს ლაივ დილერებთან, რომლებსაც ხედავთ მაღალი ხარისხით, გქონდეთ მიმოწერა თქვენს თანა-მოთამაშეებთან და ისიამოვნოთ ავთენტური კაზინოს ატმოსფეროთი.

როგორ ვითამაშოთ. Hi-Lo-ს თამაშობენ კარტის ექვსი დასტით. რაუნდის დაწყებისას, დილერი მაგიდაზე განათავსებს ამოტრიალებულ კარტს. თქვენ შემდეგ უნდა განათავსოთ თქვენი ფსონი იმაზე რაც მიგაჩნიათ, რომ იქნება შემდეგი კარტი. არსებობს სამი ძირითადი ფსონი, მაღალი, იგივე და დაბალი. ყოველი ფსონის გვერდით ნაჩვენებია შანსები, რომელიც დამოკიდებულია პირველად ნაჩვენებ კარტზე. მაგალითად, თუ ამოღებულ იქნა 9-იანი მაშინ მოგება უფრო დიდი იქნება მაღალი ფსონის შემთხვევაში, ვიდრე დაბალის. თუმცა, იგივეზე დადებული ფსონი ყოველთვის გთავაზობთ 12.06 ჯერ მოგებას და ეს არის თამაშში არსებული უმაღლესი მოგება. მას შემდეგ, რაც ფსონები დაიდება, დილერი ჩაწვავს 3 კარტს და შემდეგ გამოაჩენს შედეგს კარტს. შემდეგ მოხდება მოგების გადანაწილება, ჩამწვარი კარტები დაუბრუნდება მაგიდას, ხოლო შედეგს კარტი ხდება მომდევნო რაუნდის საფუძველი.

ფუნქციები და დამატებითი ფსონები. - იმისათვის, რომ თამაში ცოტა უფრო საინტერესო გახდეს, არსებობს მთელი რიგი ფსონის პარამეტრები მაღალი, იგივე და დაბალის მიღმა. ასევე შეგიძლიათ დადოთ ფსონი შედეგის კარტზე, რომ იყოს ტუზი, ტუზი ან კაკო, შავი, წითელი, 2-დან 5-მდე, 6-დან 9-მდე და ვალედან ტუზამდე. ეს გაძლევთ ფიქსირებულ მოგებას. ტუზი იხდის ფსონის თანხას 11.56-ჯერ, ტუზი ან კაკო იხდის 5.78-ჯერ, შავი და წითელი ორივე იხდის 1.92-ჯერ და სამი ზღვრული ფსონიდან ყველა გადაიხდის 2.89-ჯერ. რაუნდის შემდეგ, შეგიძლიათ აირჩიოთ, გინდათ დატოვოთ თქვენი მოგება ფსონის სახით თუ გაანაღდოთ ის. საამისოდ არსებობს ორი ღილაკი, გაანაღდეთ ყველა და გაანაღდეთ ნაწილი. ყველას განაღდების ღილაკი აგაღებინებთ ყველა თქვენს მოგებას, ხოლო ნაწილის განაღდების ღილაკი აგაღებინებთ მინიმუმ 10%, ყველაზე პატარა ჩიპური ღირებულების საფუძველზე.

Live Hi-Lo		
Minimal position limit		0.20
Position	Payout	
Ace	x11.56	
King&Ace	x5.78	
Black/Red	x1.92	
2-5	x2.89	
6-9	x2.89	
J-A	x2.89	

Higher	Ratio depends on the current base card	
Snap	x12.06	
Lower	Ratio depends on the current base card	
Possible payouts on the Higher and Lower betting positions update dynamically before each round starts, depending on the current base card.		
Card on the table	Lower	Higher
2	-	x1.05
3	x11.56	x1.15
4	x5.78	x1.28
5	x3.85	x1.44
6	x2.89	x1.65
7	x2.31	x1.92
8	x1.92	x2.31
9	x1.65	x2.89
Jack	x1.44	x3.85
Queen	x1.28	x5.78
King	x1.15	x11.56
Ace	x1.05	-
Max Win:		£15 000

Live Sicbo Deluxe

თამაში მიმდინარეობს სამი სტანდარტული კამათლით. ფსონის დადების შემდეგ, ხდება კამათლების აირევა სპეციალურ სათავსოში და სანამ არევა დასრულდება და დაფიქსირდება შედეგი, ფსონების ადგილების გარკვეულ რაოდენობას (ნულიდან რამდენიმემდე) შემთხვევითობის პრინციპით მიესადაგება

მულტიპლიკატორები. თუ “მოთამაშის” ფსონი განთავსებულია იმ ადგილას, რომელსაც მიესადაგა (რომელზეც გავრცელდა) მულტიპლიკატორი, ფსონი გამრავლდება შესაბამის მულტიპლიკატორზე.

ეკრანის ქვემოთ ნაწილში მოცემულია სათამაშო ჩიპები ფსონის განსათავსებლად. ასევე ქვემოთ ნაწილშია

განთავსებული თამაშის ღილაკები: ROLL – კამათლების გაგორება, REBET - გაძლევთ საშუალებას გაიმეოროთ

ბოლო ფსონი, CLEAR - ყველა ფსონის განულება. ფსონების განთავსების შემდეგ მოთამაშე აჭერს ღილაკს ROLL

და იწყება გათამაშება. მოთამაშის მიმდინარე ბალანსი და განთავსებული ფსონების ოდენობა გამოსახულია

ეკრანის ზემოთა ნაწილში შესაბამის ველებში. “მოთამაშეს” შეუძლია სხვადასხვა სახის ფსონის განთავსება

მაგიდაზე, რომელთაგან თითოეულს აქვს საკუთარი გადახდის კოეფიციენტი. ფსონი ბრუნდება ოგებასთან

ერთად. თამაშის მიზანია მოთამაშემ გამოიცილოს სამივე კამათლის შედეგი. მოთამაშემ უნდა აირჩიოს სასურველი სიდიდის ჩიპი და გააკეთოს ფსონი.

მიიღება შემდეგი სახის ფსონები:

LOW (დაბალი) - ხელი მოგებულია თუ კამათლებზე ამოსული რიცხვების ჯამი 11-ზე ნაკლებია.

განგარიშება

1:1. ნებისმიერი სამი ერთნაირის ამოსვლის შემთხვევაში ხელი წაგებულად ითვლება.

HIGH (მაღალი) - ხელი მოგებულია თუ კამათლებზე ამოსული რიცხვების ჯამი იქნება 10-ზე მეტი. გაანგარიშება 1:1. ნებისმიერი სამი ერთნაირის ამოსვლის შემთხვევაში ხელი წაგებულად ითვლება.

ნებისმიერი სამი ერთნაირი - ხელი მოგებულია ნებისმიერი სამი ერთნაირი რიცხვის ამოსვლის შემთხვევაში.

გაანგარიშება 30:1.

რიცხვი - ფსონი იდება კონკრეტულ რიცხვზე 1-დან 6-ის ჩათვლით. ხელი მოგებულია თუ სამიდან ერთ

კამათელზე მაინც ამოვა არჩეული რიცხვი. გაანგარიშება: ერთი რიცხვის ამოსვლის შემთხვევაში 1:1, ორი

რიცხვის ამოსვლის შემთხვევაში 2:1, სამი რიცხვის ამოსვლის შემთხვევაში 3:1

წყვილი - ხელი მოგებულია თუ სამი კამათლიდან ორზე ამოვა მოთამაშის მიერ არჩეული წყვილი. გაანგარიშება 10:1.

სამი ერთნაირი - ხელი მოგებულია თუ კამათლებზე ამოვა მოთამაშის მიერ არჩეული

სამი ერთნაირი რიცხვი. ფსონი გაიანგარიშება პრინციპით 180:1

ციფრთა ჯამი - ფსონი მოგებულია თუ კამათელზე ამოსული ციფრთა ჯამი დაემთხვევა მოთამაში მიერ არჩეულ რიცხვს.

ორი კამათელი - ფსონი მოგებულია თუ სამიდან ორ კამათელზე ამოვა მოთამაშის მიერ შერჩეული რიცხვების კომბინაცია. გაანგარიშება 5:1 გაანგარიშება ხდება კონკრეტული რიცხვის მიხედვით:

ეკრანის ქვემოთ ნაწილში მოცემულია სათამაშო ჩიპები ფსონის განსათავსებლად. ასევე ქვემოთ ნაწილშია

განთავსებული თამაშის დილაკები: ROLL – კამათლების გაგორება, REBET - გაძლევთ საშუალებას გაიმეოროთ

ბოლო ფსონი, CLEAR - ყველა ფსონის განულება. ფსონების განთავსების შემდეგ მოთამაშე აჭერს დილაკს ROLL

და იწყება გათამაშება. მოთამაშის მიმდინარე ბალანსი და განთავსებული ფსონების ოდენობა გამოსახულია

ეკრანის ზემოთა ნაწილში შესაბამის ველებში.

Sicbo Deluxe ჩვეულებრივი Sicbo თამაშისგან განსხვავებით, მას გააჩნია მულტიპლიკატორის ფუნქცია, რომელიც ყოველ რაუნდში შემთხვევითობის პრინციპით ანიჭებს 1–6-მდე სხვადასხვა ფსონის პოზიციას, ასევე შემთხვევითობის პრინციპით არჩეული, სხვადასხვა კოეფიციენტებს და ცვლის ფსონის სტანდარტულ გადახდას.

ლიმიტები და გადახდები:

Live Sicbo Deluxe		
Bet	Payout	Table Limits
Big/small	1:1	0.40 – 7500
Any triple	30-87:1	0.40 – 300
Triple	150-999:1	0.40 – 25
Double	8-87:1	0.40 – 300
Total of 4	50-499:1	0.40 – 50
Total of 5	20-299:1	0.40 – 50
Total of 6	15-99:1	0.40 - 50
Total of 7	12-39:1	0.40 - 50
Total of 8	8-34:1	0.40 - 50
Total of 9	6-29:1	0.40 - 50
Total of 10	6-24:1	0.40 - 50
Total of 11	6-24:1	0.40 - 50
Total of 12	6-29:1	0.40 - 50

Total of 13	8-34:1	0.40 - 50
Total of 14	12-39:1	0.40 - 50
Total of 15	15-99:1	0.40 - 50
Total of 16	20-299:1	0.40 - 50
Total of 17	50-499:1	0.40 - 50
Number	1-87:1	0.40 - 300
Pair	5-24:1	0.40 - 1000
Max Win:		€109 200

Live Dragon Tiger

ლაივ დრაგონ თაიგერი (დრაკონი და ვეფხვი) გაძლევთ საშუალებას ითამაშოთ ძალიან მარტივად და სწრაფად. თამაშის მიზანია, გამოიგნოთ რომელი ხელი - „Dragon“ (დრაკონი) თუ „Tiger“ (ვეფხვი) მიიღებს უფრო მაღალი ღირებულების კარტს და შესაბამისად გაიმარჯვებს. მოთამაშს ასევე შეუძლია იგარაუდოს, რომ „Dragon“-ს და „Tiger“-ს თანაბარი ღირებულების კარტი ეყოლებათ და დადოს ფსონი „Tie“ ფრეზე (X). ტუზის მნიშვნელობაა 1, მას მოსდევს 2; 3 და ა.შ, ყველაზე მაღალი მნიშვნელობისაა მეფე, მიუხედავად მასტისა.

- მოთამაშე აკეთებს ფსონს სურვილის მიხედვით „Dragon“-ზე, „Tiger“-ზე ან „Tie“(ფრეზე)-ზე.
- დილერი არიგებს თითო ბანქოს „Dragon“-ზე და „Tiger“-ზე.
- მოთამაშე იგებს იმ შემთხვევაში თუ მის მიერ არჩეულ პოზიციაზე ამოვიდა უფრო მაღალი ქულის მქონე ბანქო.
- მოთამაშეს შეუძლია ძირითადი ფსონის „Dragon“ და „Tiger“-ის გარდა დამატებით დადოს ფსონი „Big“-ზე, (რაც იმას ნიშნავს რომ, „Dragon“ ან „Tiger“ ამოსული ბანქო უნდა იყოს 8-K) „Small“-ზე (რაც იმას ნიშნავს რომ, „Dragon“ ან „Tiger“ ამოსული ბანქო უნდა იყოს A-6) ან „♠ ♥ ♦“-ზე. (რაც იმას ნიშნავს რომ, „Dragon“ ან „Tiger“ ამოსული ბანქო უნდა იყოს არჩეული მასტის)
- მოთამაშე იგებს იმ შემთხვევაში თუ მის მიერ არჩეულ პოზიციაზე ამოვიდა უფრო მაღალი ქულის მქონე ბანქო.
- უმაღლესი ქულა არის მეფე, უდაბლესი ტუზი. - K, Q, J, 10, 9, 8, 7, 6, 5, 4, 3, 2, A მოგებაზე გაიცემა 1:1, გაყრის (Tie) შემთხვევაში 1:8

Live Dragon Tiger		
Bet	Payout	Table Limits
Dragon	1:1	2 - 2000
Tiger	1:1	2 - 2000
Tie	10:1	2 - 500
Dragon/Tiger Odd	1:1	2 - 1000
Dragon/Tiger Even	1:1	2 - 1000
Dragon/Tiger Big	1:1	2 - 1000
Dragon/Tiger Small	1:1	2 - 1000
Max Win:		€13 500

Live Baccarat

ბაკრა გახლავთ ბანქოს თამაში. მოთამაშის მთავარი მიზანია ერთ დარიგებაზე მიიღოს კომბინაცია რომლის ჯამია 8 ან 9 ან 9-სთან მიახლოებული ქულა. მოთამაშეს და ბანკირს რიგ-რიგობით ურიგდებათ 2-2 კარტი. მოთამაშე ძირითადად აკეთებს შემდეგი სახის ფსონს: მოთამაშე მოიგებს, ბანკირი მოიგებს ან გაყრა (როდესაც მოთამაშესაც და ბანკირსაც თანაბარი ქულების ჯამი მოუვათ). კარტები რიგდება სახით მაღლა. თუ რომელიმე მხარეს დარიგდა 8 ან 9 ქულა მესამე კარტი აღარ დარიგდება და ხელი დასრულებულად ჩაითვლება. თუკი პირველი ორი კარტის ჯამი 6-ზე ნაკლებია მაშინ მოთამაშესაც და ბანკირსაც ურიგდებათ მესამე კარტი. თუ ორივეს უწევს მესამე კარტის მიღება მაშინ ძალაში შედის შემდეგი წესები: თუ ბანკირს ხელზე აქვს 2 ან ნაკლები ქულა, მაშინ ბანკირი დარიგებს მესამე კარტს მიუხედავად იმისა თუ რა სახის მესამე კარტი ყავს მოთამაშეს.

თუ ბანკირს ხელზე აქვს 3 ქულა, მაშინ ბანკირი დაირიგებს მესამე კარტს გარდა შემთხვევისა როცა მოთამაშის მესამე კარტი არის 8.

თუ ბანკირს ხელზე აქვს 4 ქულა, მაშინ ბანკირი დაირიგებს მესამე კარტს თუ მოთამაშის მესამე კარტი იყო 2, 3, 4, 5, 6, 7. თუ ბანკირს ხელზე აქვს 5 ქულა, მაშინ ბანკირი დაირიგებს მესამე კარტს თუ მოთამაშის მესამე კარტი იყო 4, 5, 6 ან 7. თუ ბანკირს ხელზე აქვს 7 ქულა, მაშინ ბანკირი აღარ დაირიგებს მესამე კარტს.

ბაკარაში ბანქოს ქულები შემდეგნაირად ნაწილდება:

ტუზი=1, ნახატი კარტები და ათიანი=10, ორიანიდან ცხრიანის ჩათვლით კარტები უტოლდება იმ ქულას რომელ ციფრსაც გამოსახავს.

ქულები გამოითვლება შემდეგნაირად: თუ ხელში არსებული ქულების რაოდენობა 10-ზე მეტია, მაშინ ამ ქულას აკლდება

10 (მაგალითად: $8+8=16$, მაგრამ ითვლება როგორც 6 ქულა. „ვალეტი“ $+7=17$, მაგრამ ითვლება როგორც 7 ქულა).

ორი კარტის ჯამისგან მიღებული 9 ითვლება საუკეთესო კომბინაციადა და მას „ნატურალური“ ეწოდება. სხვა საუკეთესო კომბინაციაა „ნატურალური 8“. თუ ორივეს - მოთამაშესაც და ბანკირსაც დაურიგდათ იდენტური კარტები თამაში მთავრდება ფრედ (გაყრა).

ბაკარას ფსონების ტიპები:

ჩვეულებრივი ფსონი: მოთამაშე აკეთებს ფსონს მოთამაშის მოგებაზე, ბანკირის მოგებაზე ან გაყრაზე. თუ მოთამაშე მოიგებს გაანგარიშება ხდება კოეფიციენტით 1:1. თუ ბანკირი მოიგებს - გაანგარიშების კოეფიციენტი 0.95:1. ეს იმას ნიშნავს რომ კაზინო მოგებიდან აიღებს 5%-ს. თუ თამაში დასრულდება ფრედ (გაყრა), მაშინ გაანგარიშების კოეფიციენტი 8:1-ის ტოლია. თუ მოთამაშეს არ ედო ფსონი გაყრაზე და ხელი ფრედ დასრულდა, მოთამაშეს უბრუნდება ფსონი.

ბაკარას დამატებით ფსონები: ბაკარა გთავაზობთ შემდეგი სახის დამატებით ფსონებს: ბანკირის და მოთამაშის წყვილი, დრაგონი და თაიგერი, სუპერნ-ის გვერდით ფსონები.

ბანკირის და მოთამაშის წყვილი. ფსონი გულისხმობს, რომ ან მოთამაშეს ან ბანკირს პირველი ორი კარტის დარიგებაზე ორი ერთნაირი კარტი ამოუვა (მაგ.: ორი ვალეტი, ორი ოთხიანი და ა.შ.). ამ ფსონზე გადახდა ხდება კოეფიციენტით 11:1. დრაგონი და თაიგერი. მოთამაშე აკეთებს ფსონს დრაგონის ან თაიგერის მოგებაზე. გაანგარიშება - 1:1. წესები იგივეა რაც დრაგონ-თაიგერში. თუ ხელი მთავრდება გაყრით ხოლო მოთამაშეს დრაგონის ან თაიგერის მოგებაზე ედო, მოთამაშე აგებს ფსონს. მოთამაშეს უნდა ახსოვდეს რომ ტუზი ყველაზე დაბალი კარტია, ხოლო უმაღლესი კარტი არის მეფე.

„სუპერ ექვსი“ არის ფსონი როცა ბანკირი 6 ქულის დაგროვებით იგებს ხელს და გადახდის კოეფიციენტი შეადგენს 11:1.

თამაშის პროცესი:

ფსონის განსათავსებლად მოთამაშემ უნდა აირჩიოს სასურველი ჩიპი და მოათავსოს იგი მაგიდაზე გამოსახულ სასურველ პოზიციაზე. მთლიანობაში მოთამაშეს შეუძლია დადოს რვა განსხვავებული სახის ფსონი. მოთამაშეს შეუძლია უკან დაიბრუნოს ფსონი ღილაკზე “Undo” დაჭერით ან მაუსის მარჯვენა ღილაკზე დაწკაპებით. თუ მოთამაშე დარწმუნებულია დადებული ფსონების სისწორეში მან უნდა დააჭიროს დადასტურების ღილაკს. მომდევნო ფსონის დადებისას მოთამაშეს შეუძლია გამოიყენოს ფსონის გამეორების ღილაკი. უარყოფის (Cancel) ღილაკი საშუალებას აძლევს მოთამაშეს გააუქმოს ყველ დადებული ფსონი. მიწოდებული ბაკარას მინიმალური ფსონი, მაქსიმალური ფსონი და მაქსიმალური მოგება მოცემულია ცხრილში.

გადახდების ცხრილი:

Bet Type	Payout
Player	1:1
Banker	0.95:1
Tie	8:1
Player Pair	11:1
Banker Pair	11:1
Perfect Pair™	25:1
Either Pair	5:1
Big	0.54:1

Small	1.5:1
Egalite 0	150:1
Egalite 1	215:1
Egalite 2	220:1
Egalite 3	200:1
Egalite 4	120:1
Egalite 5	110:1
Egalite 6	45:1
Egalite 7	45:1
Egalite 8	80:1
Egalite 9	80:1

მაგიდების ლიმიტები:

Table	Min - Max (ლ)							Max Win
	Player / Banker	Tie	Player / Banker Pair	Perfect Pair	Either Pair	Small / Big	Egalite	
Live Baccarat	2 – 30000	2 - 5000	2 - 4000	2 - 2000	2 - 6000	2 - 30000	2 - 200	ლ1 426 200
Grand Baccarat	2 – 30000	2 - 5000	2 - 4000	2 - 2000	2 - 6000	2 - 30000	2 - 200	ლ1 426 200
Prestige Baccarat	2 – 30000	2 - 5000	2 - 4000	2 - 2000	2 - 6000	2 - 30000	2 - 200	ლ1 426 200

Live No Commission Baccarat

გახლავთ ბანქოს თამაში. მოთამაშის მთავარი მიზანია ერთ დარიგებაზე მიიღოს კომბინაცია რომლის ჯამია 8 ან 9 ან 9-სთან მიახლოებული ქულა. მოთამაშეს და ბანკორს რიგ-რიგობით ურიგდებათ 2-2 კარტი. მოთამაშე ძირითადად აკეთებს შემდეგი სახის ფსონს: მოთამაშე მოიგებს, ბანკორი მოიგებს ან გაყრა (როდესაც მოთამაშესაც და ბანკორსაც თანაბარი ქულების ჯამი მოუვათ). კარტები რიგდება სახით მაღლა. თუ რომელიმე მხარეს დარიგდა 8 ან 9 ქულა მესამე კარტი აღარ დარიგდება და ხელი დასრულებულად ჩაითვლება. თუკი პირველი ორი კარტის ჯამი 6-ზე ნაკლებია მაშინ მოთამაშესაც და ბანკორსაც ურიგდებათ მესამე კარტი. თუ ორივეს უწევს მესამე კარტის მიღება მაშინ ძალაში შედის შემდეგი წესები:

თუ ბანკორს ხელზე აქვს 2 ან ნაკლები ქულა, მაშინ ბანკორი დაირიგებს მესამე კარტს მიუხედავად იმისა თუ რა სახის მესამე კარტი ყავს მოთამაშეს.

თუ ბანკორს ხელზე აქვს 3 ქულა, მაშინ ბანკორი დაირიგებს მესამე კარტს გარდა შემთხვევისა როცა მოთამაშის მესამე კარტი არის 8.

თუ ბანკორს ხელზე აქვს 4 ქულა, მაშინ ბანკორი დაირიგებს მესამე კარტს თუ მოთამაშის მესამე კარტი იყო 2, 3, 4, 5, 6, 7. თუ ბანკორს ხელზე აქვს 5 ქულა, მაშინ ბანკორი დაირიგებს მესამე კარტს თუ მოთამაშის მესამე კარტი იყო 4, 5, 6 ან 7. თუ ბანკორს ხელზე აქვს 7 ქულა, მაშინ ბანკორი აღარ დაირიგებს მესამე კარტს.

ბაკარაში ბანქოს ქულები შემდეგნაირად ნაწილდება:

ტუზი=1, ნახატი კარტები და ათიანი=10, ორიანიდან ცხრიანის ჩათვლით კარტები უტოლდება იმ ქულას რომელ ციფრსაც გამოსახავს.

ქულები გამოითვლება შემდეგნაირად: თუ ხელში არსებული ქულების რაოდენობა 10-ზე მეტია, მაშინ ამ ქულას აკლდება

10 (მაგალითად: 8+8=16, მაგრამ ითვლება როგორც 6 ქულა. „ვალეტი“+7=17, მაგრამ ითვლება როგორც 7 ქულა).

ორი კარტის ჯამისგან მიღებული 9 ითვლება საუკეთესო კომბინაციად და მას „ნატურალური“ ეწოდება. სხვა საუკეთესო კომბინაციაა „ნატურალური 8“. თუ ორივეს - მოთამაშესაც და ბანკორსაც დაურიგდათ იდენტური კარტები თამაში მთავრდება ფრედ (გაყრა).

ბაკარას ფსონების ტიპები:

ჩვეულებრივ და No Commission (NC) ბაკარას შორის განსხვავება მდგომარეობს ფსონის ტიპში და გადახდებში. ჩვეულებრივი ფსონი: მოთამაშე აკეთებს ფსონს მოთამაშის მოგებაზე, ბანკორის მოგებაზე ან გაყრაზე. თუ მოთამაშე მოიგებს გაანგარიშება ხდება კოეფიციენტით 1:1. თუ ბანკორი მოიგებს No Commission (NC) ბაკარის შემთხვევაშიც - გაანგარიშების კოეფიციენტია 1:1. ეს იმას ნიშნავს რომ კაზინო

მოგებიდან არაფერს აიღებს. თუ თამაში დასრულდება ფრედ (გაყრა), მაშინ გაანგარიშების კოეფიციენტი 8:1-ის ტოლია. თუ მოთამაშეს არ ედო ფსონი გაყრაზე და ხელი ფრედ დასრულდა, მოთამაშეს უბრუნდება ფსონი. ბაკრას დამატებით ფსონები: ბაკრა გთავაზობთ შემდეგი სახის დამატებით ფსონებს: ბანკორის და მოთამაშის წყვილი, დრაგონი და თაიგერი, სუპერნ-ის გვერდით ფსონები.

ბანკორის და მოთამაშის წყვილი. ფსონი გულისხმობს, რომ ან მოთამაშეს ან ბანკორს პირველი ორი კარტის დარიგებაზე ორი ერთნაირი კარტი ამოუვა (მაგ.: ორი ვალეტი, ორი ოთხიანი და ა.შ.). ამ ფსონზე გადახდა ხდება კოეფიციენტით 11:1. დრაგონი და თაიგერი. მოთამაშე აკეთებს ფსონს დრაგონის ან თაიგერის მოგებაზე. გაანგარიშება - 1:1. წესები იგივეა რაც დრაგონ-თაიგერში. თუ ხელი მთავრდება გაყრით ხოლო მოთამაშეს დრაგონის ან თაიგერის მოგებაზე ედო, მოთამაშე აგებს ფსონს. მოთამაშეს უნდა ახსოვდეს რომ ტუზი ყველაზე დაბალი კარტია, ხოლო უმაღლესი კარტი არის მეფე.

„სუპერ ექვსი“ არის ფსონი როცა ბანკორი 6 ქულის დაგროვებით იგებს ხელს და გადახდის კოეფიციენტი შეადგენს 11:1.

თამაშის პროცესი:

ფსონის განსათავსებლად მოთამაშემ უნდა აირჩიოს სასურველი ჩიპი და მოათავსოს იგი მაგიდაზე გამოსახულსასურველ პოზიციაზე. მთლიანობაში მოთამაშეს შეუძლია დადოს რვა განსხვავებული სახის ფსონი. მოთამაშეს შეუძლია უკან დაიბრუნოს ფსონი ღილაკზე “Undo” დაჭერით ან მაუსის მარჯვენა ღილაკზე დაწკაპებით. თუ მოთამაშე დარწმუნებულია დადებული ფსონების სისწორეში მან უნდა დააჭიროს დადასტურების ღილაკს. მომდევნო ფსონის დადებისას მოთამაშეს შეუძლია გამოიყენოს ფსონის გამეორების ღილაკი. უარყოფის (Cancel) ღილაკი საშუალებას აძლევს მოთამაშეს გააუქმოს ყველა დადებული ფსონი. მიწოდებული ბაკრას მინიმალური ფსონი, მაქსიმალური ფსონი და მაქსიმალური მოგება მოცემულია ცხრილში.

გადახდების ცხრილი:

Bet Type	Payout
Player	1:1
Banker	1:1
Tie	8:1
Player Pair	11:1
Banker Pair	11:1
Perfect Pair™	25:1
Either Pair	5:1
Big	0.54:1
Small	1.5:1
Egalite 0	150:1
Egalite 1	215:1
Egalite 2	220:1
Egalite 3	200:1
Egalite 4	120:1
Egalite 5	110:1
Egalite 6	45:1
Egalite 7	45:1
Egalite 8	80:1
Egalite 9	80:1

მაგიდების ლიმიტები:

Table	Min - Max (€)	Max Win
-------	---------------	---------

	Player / Banker	Tie	Player / Banker Pair	Perfect Pair	Either Pair	Small / Big	Egalite	
Live No Commission Baccarat	2 – 30000	2 - 5000	2 - 4000	2 - 2000	2 - 6000	2 - 30000	2 - 200	€1 426 200
Grand Baccarat NC	2 – 30000	2 - 5000	2 - 4000	2 - 2000	2 - 6000	2 - 30000	2 - 200	€1 426 200
Prestige Baccarat NC	2 – 30000	2 - 5000	2 - 4000	2 - 2000	2 - 6000	2 - 30000	2 - 200	€1 426 200

Live 7 Seat Baccarat

ბაკრა გახლავთ ბანქოს თამაში, აღნიშნული ბაკრის ფარგლებში დილერთან თამაში შეუძლია 7 განსხვავებულ მოთამაშეს, (სათამაშო მაგიდასთან გახლავთ 7 თავისუფალი ადგილი). მოთამაშის მთავარი მიზანია ერთ დარიგებაზე მიიღოს კომბინაცია რომლის ჯამია 8 ან 9 ან 9-სთან მიახლოებული ქულა. მოთამაშეს და ბანკირს რიგ-რიგობით ურიგდებათ 2-2 კარტი. მოთამაშე ძირითადად აკეთებს შემდეგი სახის ფსონს: მოთამაშე მოიგებს, ბანკირი მოიგებს ან გაყრა (როდესაც მოთამაშესაც და ბანკირსაც თანაბარი ქულების ჯამი მოუვათ). კარტები რიგდება სახით მაღლა. თუ რომელიმე მხარეს დარიგდა 8 ან 9 ქულა მესამე კარტი აღარ დარიგდება და ხელი დასრულებულად ჩაითვლება. თუკი პირველი ორი კარტის ჯამი 6-ზე ნაკლებია მაშინ მოთამაშესაც და ბანკირსაც ურიგდებათ მესამე კარტი. თუ ორივეს უწევს მესამე კარტის მიღება მაშინ ძალაში შედის შემდეგი წესები:

თუ ბანკირს ხელზე აქვს 2 ან ნაკლები ქულა, მაშინ ბანკირი დაირიგებს მესამე კარტს მიუხედავად იმისა თუ რა სახის მესამე კარტი ყავს მოთამაშეს.

თუ ბანკირს ხელზე აქვს 3 ქულა, მაშინ ბანკირი დაირიგებს მესამე კარტს გარდა შემთხვევისა როცა მოთამაშის მესამე კარტი არის 8.

თუ ბანკირს ხელზე აქვს 4 ქულა, მაშინ ბანკირი დაირიგებს მესამე კარტს თუ მოთამაშის მესამე კარტი იყო 2, 3, 4, 5, 6, 7. თუ ბანკირს ხელზე აქვს 5 ქულა, მაშინ ბანკირი დაირიგებს მესამე კარტს თუ მოთამაშის მესამე კარტი იყო 4, 5, 6 ან 7. თუ ბანკირს ხელზე აქვს 7 ქულა, მაშინ ბანკირი აღარ დაირიგებს მესამე კარტს.

ბაკრაში ბანქოს ქულები შემდეგნაირად ნაწილდება:

ტუზი=1, ნახატი კარტები და ათიანი=10, ორიანიდან ცხრიანის ჩათვლით კარტები უტოლდება იმ ქულას რომელ ციფრსაც გამოსახავს.

ქულები გამოითვლება შემდეგნაირად: თუ ხელში არსებული ქულების რაოდენობა 10-ზე მეტია, მაშინ ამ ქულას აკლდება

10 (მაგალითად: 8+8=16, მაგრამ ითვლება როგორც 6 ქულა. „ვალეტი“+7=17, მაგრამ ითვლება როგორც 7 ქულა).

ორი კარტის ჯამისგან მიღებული 9 ითვლება საუკეთესო კომბინაციად და მას „ნატურალური“ ეწოდება. სხვა საუკეთესო კომბინაციაა „ნატურალური 8“. თუ ორივეს - მოთამაშესაც და ბანკირსაც დაურიგდათ იდენტური კარტები თამაში მთავრდება ფრედ (გაყრა).

ბაკრას ფსონების ტიპები:

ჩვეულებრივი ფსონი: მოთამაშე აკეთებს ფსონს მოთამაშის მოგებაზე, ბანკირის მოგებაზე ან გაყრაზე. თუ მოთამაშე მოიგებს გაანგარიშება ხდება კოეფიციენტით 1:1. თუ ბანკირი მოიგებს - გაანგარიშების კოეფიციენტი 0.95:1. ეს იმას ნიშნავს რომ კაზინო მოგებიდან აიღებს 5%-ს. თუ თამაში დასრულდება ფრედ (გაყრა), მაშინ გაანგარიშების კოეფიციენტი 8:1-ის ტოლია. თუ მოთამაშეს არ ედო ფსონი გაყრაზე და ხელი ფრედ დასრულდა, მოთამაშეს უბრუნდება ფსონი.

ბაკრას დამატებით ფსონები: ბაკრა გთავაზობთ შემდეგი სახის დამატებით ფსონებს: ბანკირის და მოთამაშის წყვილი, დრაგონი და თაიგერი, სუპერნ-ის გვერდით ფსონები.

ბანკირის და მოთამაშის წყვილი. ფსონი გულისხმობს, რომ ან მოთამაშეს ან ბანკირს პირველი ორი კარტის დარიგებაზე ორი ერთნაირი კარტი ამოუვა (მაგ.: ორი ვალეტი, ორი ოთხიანი და ა.შ.). ამ ფსონზე გადახდა ხდება კოეფიციენტით 11:1. დრაგონი და თაიგერი. მოთამაშე აკეთებს ფსონს დრაგონის ან თაიგერის მოგებაზე. გაანგარიშება - 1:1. წესები იგივეა რაც დრაგონ-თაიგერში. თუ ხელი მთავრდება გაყრით ხოლო მოთამაშეს დრაგონის ან თაიგერის მოგებაზე ედო, მოთამაშე აგებს ფსონს. მოთამაშეს უნდა ახსოვდეს რომ ტუზი ყველაზე დაბალი კარტია, ხოლო უმაღლესი კარტი არის მეფე.

„სუპერ ექსი“ არის ფსონი როცა ბანკირი 6 ქულის დაგროვებით იგებს ხელს და გადახდის კოეფიციენტი შეადგენს 11:1.

თამაშის პროცესი:

ფსონის განსათავსებლად მოთამაშემ უნდა აირჩიოს სასურველი ჩიპი და მოათავსოს იგი მაგიდაზე გამოსახულ სასურველ პოზიციაზე. მთლიანობაში მოთამაშეს შეუძლია დადოს რვა განსხვავებული სახის ფსონი. მოთამაშეს შეუძლია უკან დაიბრუნოს ფსონი ღილაკზე „Undo“ დაჭერით ან მაუსის მარჯვენა ღილაკზე დაწკაპებით. თუ მოთამაშე დარწმუნებულია დადებული ფსონების სისწორეში მან უნდა

დაჭიროს დადასტურების დილაკს. მომდევნო ფსონის დადებისას მოთამაშეს შეუძლია გამოიყენოს ფსონის გამეორების დილაკი. უარყოფის (Cancel) დილაკი საშუალებას აძლევს მოთამაშეს გააუქმოს ყველა დადებული ფსონი. მიწოდებული ბაკარას მინიმალური ფსონი, მაქსიმალური ფსონი და მაქსიმალური მოგება მოცემულია ცხრილში.

გადახდების ცხრილი:

Bet Type	Payout
Player	1:1
Banker	0.95:1
Tie	8:1
Player Pair	11:1
Banker Pair	11:1
Perfect Pair™	25:1
Either Pair	5:1
Big	0.54:1
Small	1.5:1
Egalite 0	150:1
Egalite 1	215:1
Egalite 2	220:1
Egalite 3	200:1
Egalite 4	120:1
Egalite 5	110:1
Egalite 6	45:1
Egalite 7	45:1
Egalite 8	80:1
Egalite 9	80:1

ლიმიტები:

Table	Min - Max (ლ)							Max Win
	Player / Banker	Tie	Player / Banker Pair	Perfect Pair	Either Pair	Small / Big	Egalite	
Live 7 Seat Baccarat	2 – 30000	2 - 5000	2 - 4000	2 - 2000	2 - 6000	2 - 30000	2 - 200	ლ1 426 200

Live 7 Seat No Commission Baccarat

ბაკარა გახლავთ ბანქოს თამაში, აღნიშნული ბაკარის ფარგლებში დილერთან თამაში შეუძლია 7 განსხვავებულ მოთამაშეს, (სათამაშო მაგიდასთან გახლავთ 7 თავისუფალი ადგილი). მოთამაშის მთავარი მიზანია ერთ დარიგებაზე მიიღოს კომბინაცია რომლის ჯამია 8 ან 9 ან 9-სთან მიახლოებული ქულა. მოთამაშეს და ბანკირს რიგ-რიგობით ურიგდებათ 2-2 კარტი. მოთამაშე ძირითადად აკეთებს შემდეგი სახის ფსონს: მოთამაშე მოიგებს, ბანკირი მოიგებს ან გაყრა (როდესაც მოთამაშესაც და ბანკირსაც თანაბარი ქულების ჯამი მოუვათ). კარტები რიგდება სახით მაღლა. თუ რომელიმე მხარეს დარიგდა 8 ან 9 ქულა მესამე კარტი აღარ დარიგდება და ხელი დასრულებულად ჩაითვლება. თუკი პირველი ორი კარტის ჯამი 6-ზე ნაკლებია მაშინ მოთამაშესაც და ბანკირსაც ურიგდებათ მესამე კარტი. თუ ორივეს უწევს მესამე კარტის მიღება მაშინ ძალაში შედის

შემდეგი წესები:

თუ ბანკირს ხელზე აქვს 2 ან ნაკლები ქულა, მაშინ ბანკირი დაირიგებს მესამე კარტს მიუხედავად იმისა თუ რა სახის მესამე კარტი ყავს მოთამაშეს.

თუ ბანკირს ხელზე აქვს 3 ქულა, მაშინ ბანკირი დაირიგებს მესამე კარტს გარდა შემთხვევისა როცა მოთამაშის მესამე კარტი არის 8.

თუ ბანკირს ხელზე აქვს 4 ქულა, მაშინ ბანკირი დაირიგებს მესამე კარტს თუ მოთამაშის მესამე კარტი იყო 2, 3, 4, 5, 6, 7. თუ ბანკირს ხელზე აქვს 5 ქულა, მაშინ ბანკირი დაირიგებს მესამე კარტს თუ მოთამაშის მესამე კარტი იყო 4, 5, 6 ან 7. თუ ბანკირს ხელზე აქვს 7 ქულა, მაშინ ბანკირი აღარ დაირიგებს მესამე კარტს.

ბაკარაში ბანქოს ქულები შემდეგნაირად ნაწილდება:

ტუზი=1, ნახატი კარტები და ათიანი=10, ორიანიდან ცხრიანის ჩათვლით კარტები უტოლდება იმ ქულას რომელ ციფრსაც გამოსახავს.

ქულები გამოითვლება შემდეგნაირად: თუ ხელში არსებული ქულების რაოდენობა 10-ზე მეტია, მაშინ ამ ქულას აკლდება

10 (მაგალითად: 8+8=16, მაგრამ ითვლება როგორც 6 ქულა. „ვალეტი“+7=17, მაგრამ ითვლება როგორც 7 ქულა).

ორი კარტის ჯამისგან მიღებული 9 ითვლება საუკეთესო კომბინაციად და მას „ნატურალური“ ეწოდება. სხვა საუკეთესო კომბინაციაა „ნატურალური 8“. თუ ორივეს - მოთამაშესაც და ბანკირსაც დაურიგდათ იდენტური კარტები თამაში მთავრდება ფრედ (გაყრა).

ბაკარას ფსონების ტიპები:

ჩვეულებრივ და No Commission (NC) ბაკარას შორის განსხვავება მდგომარეობს ფსონის ტიპში და გადახდებში. ჩვეულებრივი ფსონი: მოთამაშე აკეთებს ფსონს მოთამაშის მოგებაზე, ბანკირის მოგებაზე ან გაყრაზე. თუ მოთამაშე მოიგებს გაანგარიშება ხდება კოეფიციენტით 1:1. თუ ბანკირი მოიგებს No Commission (NC) ბაკარის შემთხვევაშიც - გაანგარიშების კოეფიციენტია 1:1. ეს იმას ნიშნავს რომ კაზინო მოგებიდან არაფერს აიღებს. თუ თამაში დასრულდება ფრედ (გაყრა), მაშინ გაანგარიშების კოეფიციენტი 8:1-ის ტოლია. თუ მოთამაშეს არ ედო ფსონი გაყრაზე და ხელი ფრედ დასრულდა, მოთამაშეს უბრუნდება ფსონი. ბაკარას დამატებით ფსონები: ბაკარა გთავაზობთ შემდეგი სახის დამატებით ფსონებს: ბანკირის და მოთამაშის წყვილი, დრაგონი და თაიგერი, სუპერნ-ის გვერდით ფსონები.

ბანკირის და მოთამაშის წყვილი. ფსონი გულისხმობს, რომ ან მოთამაშეს ან ბანკირს პირველი ორი კარტის დაირიგებაზე ორი ერთნაირი კარტი ამოუვა (მაგ.: ორი ვალეტი, ორი ოთხიანი და ა.შ.). ამ ფსონზე გადახდა ხდება კოეფიციენტით 11:1. დრაგონი და თაიგერი. მოთამაშე აკეთებს ფსონს დრაგონის ან თაიგერის მოგებაზე. გაანგარიშება - 1:1. წესები იგივეა რაც დრაგონ-თაიგერში. თუ ხელი მთავრდება გაყრით ხოლო მოთამაშეს დრაგონის ან თაიგერის მოგებაზე ედო, მოთამაშე აგებს ფსონს. მოთამაშეს უნდა ახსოვდეს რომ ტუზი ყველაზე დაბალი კარტია, ხოლო უმაღლესი კარტი არის მეფე.

„სუპერ ექვსი“ არის ფსონი როცა ბანკირი 6 ქულის დაგროვებით იგებს ხელს და გადახდის კოეფიციენტი შეადგენს 11:1.

თამაშის პროცესი:

ფსონის განსათავსებლად მოთამაშემ უნდა აირჩიოს სასურველი ჩიპი და მოათავსოს იგი მაგიდაზე გამოსახულ სასურველ პოზიციაზე. მთლიანობაში მოთამაშეს შეუძლია დადოს რვა განსხვავებული სახის ფსონი. მოთამაშეს შეუძლია უკან დაიბრუნოს ფსონი ღილაკზე “Undo” დაჭერით ან მაუსის მარჯვენა ღილაკზე დაწკაპებით. თუ მოთამაშე დარწმუნებულია დადებული ფსონების სისწორეში მან უნდა დააჭიროს დადასტურების ღილაკი. მომდევნო ფსონის დადებისას მოთამაშეს შეუძლია გამოიყენოს ფსონის გამეორების ღილაკი. უარყოფის (Cancel) ღილაკი საშუალებას აძლევს მოთამაშეს გააუქმოს ყველა დადებული ფსონი. მიწოდებული ბაკარას მინიმალური ფსონი, მაქსიმალური ფსონი და მაქსიმალური მოგება მოცემულია ცხრილში.

გადახდების ცხრილი:

Bet Type	Payout
Player	1:1
Banker	1:1
Tie	8:1
Player Pair	11:1
Banker Pair	11:1

Perfect Pair™	25:1
Either Pair	5:1
Big	0.54:1
Small	1.5:1
Egalite 0	150:1
Egalite 1	215:1
Egalite 2	220:1
Egalite 3	200:1
Egalite 4	120:1
Egalite 5	110:1
Egalite 6	45:1
Egalite 7	45:1
Egalite 8	80:1
Egalite 9	80:1

ლიმიტები:

Table	Min - Max (ლ)							Max Win
	Player / Banker	Tie	Player / Banker Pair	Perfect Pair	Either Pair	Small / Big	Egalite	
Live 7 Seat No Commission Baccarat	2 – 30000	2 - 5000	2 - 4000	2 - 2000	2 - 6000	2 - 30000	2 - 200	ლ1 426 200

Soho Baccarat

გახლავთ ბანქოს თამაში. მოთამაშის მთავარი მიზანია ერთ დარიგებაზე მიიღოს კომბინაცია რომლის ჯამია 8 ან 9 ან 9-სთან მიახლოებული ქულა. მოთამაშეს და ბანკორს რიგ-რიგობით ურიგდებათ 2-2 კარტი. მოთამაშე ძირითადად აკეთებს შემდეგი სახის ფსონს: მოთამაშე მოიგებს, ბანკორი მოიგებს ან გაყრა (როდესაც მოთამაშესაც და ბანკორსაც თანაბარი ქულების ჯამი მოუვათ). კარტები რიგდება სახით მალა. თუ რომელიმე მხარეს დარიგდა 8 ან 9 ქულა მესამე კარტი აღარ დარიგდება და ხელი დასრულებულად ჩაითვლება. თუკი პირველი ორი კარტის ჯამი 6-ზე ნაკლებია მაშინ მოთამაშესაც და ბანკორსაც ურიგდებათ მესამე კარტი. თუ ორივეს უწევს მესამე კარტის მიღება მაშინ ძალაში შედის შემდეგი წესები:

თუ ბანკორს ხელზე აქვს 2 ან ნაკლები ქულა, მაშინ ბანკორი დაირიგებს მესამე კარტს მიუხედავად იმისა თუ რა სახის მესამე კარტი ყავს მოთამაშეს.

თუ ბანკორს ხელზე აქვს 3 ქულა, მაშინ ბანკორი დაირიგებს მესამე კარტს გარდა შემთხვევისა როცა მოთამაშის მესამე კარტი არის 8.

თუ ბანკორს ხელზე აქვს 4 ქულა, მაშინ ბანკორი დაირიგებს მესამე კარტს თუ მოთამაშის მესამე კარტი იყო 2, 3, 4, 5, 6, 7. თუ ბანკორს ხელზე აქვს 5 ქულა, მაშინ ბანკორი დაირიგებს მესამე კარტს თუ მოთამაშის მესამე კარტი იყო 4, 5, 6 ან 7. თუ ბანკორს ხელზე აქვს 7 ქულა, მაშინ ბანკორი აღარ დაირიგებს მესამე კარტს.

ბაკარაში ბანქოს ქულები შემდეგნაირად ნაწილდება:

ტუზი=1, ნახატი კარტები და ათიანი=10, ორიანიდან ცხრიანის ჩათვლით კარტები უტოლდება იმ ქულას რომელ ციფრსაც გამოსახავს.

ქულები გამოითვლება შემდეგნაირად: თუ ხელში არსებული ქულების რაოდენობა 10-ზე მეტია, მაშინ ამ ქულას აკლდება

10 (მაგალითად: 8+8=16, მაგრამ ითვლება როგორც 6 ქულა. „ვალეტი“+7=17, მაგრამ ითვლება როგორც 7 ქულა).

ორი კარტის ჯამისგან მიღებული 9 ითვლება საუკეთესო კომბინაციად და მას „ნატურალური“ ეწოდება. სხვა საუკეთესო კომბინაციაა „ნატურალური 8“. თუ ორივეს - მოთამაშესაც და ბანკორსაც დაურიგდათ იდენტური კარტები თამაში მთავრდება ფრედ (გაყრა).

ბაკარას ფსონების ტიპები:

ჩვეულებრივი ფსონი: მოთამაშე აკეთებს ფსონს მოთამაშის მოგებაზე, ბანკორის მოგებაზე ან გაყრაზე. თუ

მოთამაშე მოიგებს გაანგარიშება ხდება კოეფიციენტით 1:1. თუ ბანკირი მოიგებს - გაანგარიშების კოეფიციენტია 0.95:1. ეს იმას ნიშნავს რომ კაზინო მოგებიდან აიღებს 5%-ს. თუ თამაში დასრულდება ფრედ (გაყრა), მაშინ გაანგარიშების კოეფიციენტი 8:1-ის ტოლია. თუ მოთამაშეს არ ედო ფსონი გაყრაზე და ხელი ფრედ დასრულდა, მოთამაშეს უბრუნდება ფსონი.

ბაკრას დამატებით ფსონები: ბაკრა გთავაზობთ შემდეგი სახის დამატებით ფსონებს: ბანკირის და მოთამაშის წყვილი, დრაგონი და თაიგერი, სუპერნ-ის გვერდით ფსონები.

ბანკირის და მოთამაშის წყვილი. ფსონი გულისხმობს, რომ ან მოთამაშეს ან ბანკირს პირველი ორი კარტის დარიგებაზე ორი ერთნაირი კარტი ამოუვა (მაგ.: ორი ვალეტი, ორი ოთხიანი და ა.შ.). ამ ფსონზე გადახდა ხდება კოეფიციენტით 11:1. დრაგონი და თაიგერი. მოთამაშე აკეთებს ფსონს დრაგონის ან თაიგერის მოგებაზე. გაანგარიშება - 1:1. წესები იგივეა რაც დრაგონ-თაიგერში. თუ ხელი მთავრდება გაყრით ხოლო მოთამაშეს დრაგონის ან თაიგერის მოგებაზე ედო, მოთამაშე აგებს ფსონს. მოთამაშეს უნდა ახსოვდეს რომ ტუზი ყველაზე დაბალი კარტია, ხოლო უმაღლესი კარტი არის მეფე.

„სუპერ ექსი“ არის ფსონი როცა ბანკირი 6 ქულის დაგროვებით იგებს ხელს და გადახდის კოეფიციენტი შეადგენს 11:1.

თამაშის პროცესი:

ფსონის განსათავსებლად მოთამაშემ უნდა აირჩიოს სასურველი ჩიპი და მოათავსოს იგი მაგიდაზე გამოსახულ სასურველ პოზიციაზე. მთლიანობაში მოთამაშეს შეუძლია დადოს რვა განსხვავებული სახის ფსონი. მოთამაშეს შეუძლია უკან დაიბრუნოს ფსონი ღილაკზე “Undo” დაჭერით ან მაუსის მარჯვენა ღილაკზე დაწკაპებით. თუ მოთამაშე დარწმუნებულია დადებული ფსონების სისწორეში მან უნდა დააჭიროს დადასტურების ღილაკს. მომდევნო ფსონის დადებისას მოთამაშეს შეუძლია გამოიყენოს ფსონის გამეორების ღილაკი. უარყოფის (Cancel) ღილაკი საშუალებას აძლევს მოთამაშეს გააუქმოს ყველა დადებული ფსონი. მიწოდებული ბაკრას მინიმალური ფსონი, მაქსიმალური ფსონი და მაქსიმალური მოგება მოცემულია ცხრილში.

გადახდების ცხრილი:

Bet Type	Payout
Player	1:1
Banker	0.95:1
Tie	8:1
Player Pair	11:1
Banker Pair	11:1
Perfect Pair™	25:1
Either Pair	5:1
Big	0.54:1
Small	1.5:1
Egalite 0	150:1
Egalite 1	215:1
Egalite 2	220:1
Egalite 3	200:1
Egalite 4	120:1
Egalite 5	110:1
Egalite 6	45:1
Egalite 7	45:1
Egalite 8	80:1
Egalite 9	80:1

ლიმიტები:

Table	Min - Max (ლ)							Max Win
	Player / Banker	Tie	Player / Banker Pair	Perfect Pair	Either Pair	Small / Big	Egalite	
Soho Baccarat	2 – 30000	2 - 5000	2 - 4000	2 - 2000	2 - 6000	2 - 30000	2 - 200	ლ1 426 200

Soho Baccarat No Commission

გახლავთ ბანქოს თამაში. მოთამაშის მთავარი მიზანია ერთ დარიგებაზე მიიღოს კომბინაცია რომლის ჯამია 8 ან 9 ან 9-სთან მიახლოებული ქულა. მოთამაშეს და ბანკორს რიგ-რიგობით ურიგდებათ 2-2 კარტი. მოთამაშე ძირითადად აკეთებს შემდეგი სახის ფსონს: მოთამაშე მოიგებს, ბანკორი მოიგებს ან გაყრა (როდესაც მოთამაშესაც და ბანკორსაც თანაბარი ქულების ჯამი მოუვათ). კარტები რიგდება სახით მალა. თუ რომელიმე მხარეს დარიგდა 8 ან 9 ქულა მესამე კარტი აღარ დარიგდება და ხელი დასრულებულად ჩაითვლება. თუკი პირველი ორი კარტის ჯამი 6-ზე ნაკლებია მაშინ მოთამაშესაც და ბანკორსაც ურიგდებათ მესამე კარტი. თუ ორივეს უწევს მესამე კარტის მიღება მაშინ ძალაში შედის შემდეგი წესები:

თუ ბანკორს ხელზე აქვს 2 ან ნაკლები ქულა, მაშინ ბანკორი დაირიგებს მესამე კარტს მიუხედავად იმისა თუ რა სახის მესამე კარტი ყავს მოთამაშეს.

თუ ბანკორს ხელზე აქვს 3 ქულა, მაშინ ბანკორი დაირიგებს მესამე კარტს გარდა შემთხვევისა როცა მოთამაშის მესამე კარტი არის 8.

თუ ბანკორს ხელზე აქვს 4 ქულა, მაშინ ბანკორი დაირიგებს მესამე კარტს თუ მოთამაშის მესამე კარტი იყო 2, 3, 4, 5, 6, 7. თუ ბანკორს ხელზე აქვს 5 ქულა, მაშინ ბანკორი დაირიგებს მესამე კარტს თუ მოთამაშის მესამე კარტი იყო 4, 5, 6 ან 7. თუ ბანკორს ხელზე აქვს 7 ქულა, მაშინ ბანკორი აღარ დაირიგებს მესამე კარტს.

ბაკარაში ბანქოს ქულები შემდეგნაირად ნაწილდება:

ტუზი=1, ნახატი კარტები და ათიანი=10, ორიანიდან ცხრიანის ჩათვლით კარტები უტოლდება იმ ქულას რომელ ციფრსაც გამოსახავს.

ქულები გამოითვლება შემდეგნაირად: თუ ხელში არსებული ქულების რაოდენობა 10-ზე მეტია, მაშინ ამ ქულას აკლდება

10 (მაგალითად: 8+8=16, მაგრამ ითვლება როგორც 6 ქულა. „ვალეტი“+7=17, მაგრამ ითვლება როგორც 7 ქულა).

ორი კარტის ჯამისგან მიღებული 9 ითვლება საუკეთესო კომბინაციად და მას „ნატურალური“ ეწოდება. სხვა საუკეთესო კომბინაციაა „ნატურალური 8“. თუ ორივეს - მოთამაშესაც და ბანკორსაც დაურიგდათ იდენტური კარტები თამაში მთავრდება ფრედ (გაყრა).

ბაკარას ფსონების ტიპები:

ჩვეულებრივ და No Commission (NC) ბაკარას შორის განსხვავება მდგომარეობს ფსონის ტიპში და გადახდებში. ჩვეულებრივი ფსონი: მოთამაშე აკეთებს ფსონს მოთამაშის მოგებაზე, ბანკორის მოგებაზე ან გაყრაზე. თუ მოთამაშე მოიგებს გაანგარიშება ხდება კოეფიციენტით 1:1. თუ ბანკორი მოიგებს No Commission (NC) ბაკარის შემთხვევაშიც - გაანგარიშების კოეფიციენტი 1:1. ეს იმას ნიშნავს რომ კაზინო მოგებიდან არაფერს აიღებს. თუ თამაში დასრულდება ფრედ (გაყრა), მაშინ გაანგარიშების კოეფიციენტი 8:1-ის ტოლია. თუ მოთამაშეს არ ედო ფსონი გაყრაზე და ხელი ფრედ დასრულდა, მოთამაშეს უბრუნდება ფსონი. ბაკარას დამატებით ფსონები: ბაკარა გთავაზობთ შემდეგი სახის დამატებით ფსონებს: ბანკორის და მოთამაშის წყვილი, დრაგონი და თაიგერი, სუპერ-ის გვერდით ფსონები.

ბანკორის და მოთამაშის წყვილი. ფსონი გულისხმობს, რომ ან მოთამაშეს ან ბანკორს პირველი ორი კარტის დარიგებაზე ორი ერთნაირი კარტი ამოუვა (მაგ.: ორი ვალეტი, ორი ოთხიანი და ა.შ.). ამ ფსონზე გადახდა ხდება კოეფიციენტით 11:1. დრაგონი და თაიგერი. მოთამაშე აკეთებს ფსონს დრაგონის ან თაიგერის მოგებაზე. გაანგარიშება - 1:1. წესები იგივეა რაც დრაგონ-თაიგერში. თუ ხელი მთავრდება გაყრით ხოლო მოთამაშეს დრაგონის ან თაიგერის მოგებაზე ედო, მოთამაშე აგებს ფსონს. მოთამაშეს უნდა ახსოვდეს რომ ტუზი ყველაზე დაბალი კარტია, ხოლო უმაღლესი კარტი არის მეფე.

„სუპერ ექვსი“ არის ფსონი როცა ბანკორი 6 ქულის დაგროვებით იგებს ხელს და გადახდის კოეფიციენტი შეადგენს 11:1.

თამაშის პროცესი:

ფსონის განსათავსებლად მოთამაშემ უნდა აირჩიოს სასურველი ჩიპი და მოათავსოს იგი მაგიდაზე გამოსახულ სასურველ პოზიციაზე. მთლიანობაში მოთამაშეს შეუძლია დადოს რვა განსხვავებული სახის ფსონი. მოთამაშეს შეუძლია უკან დაიბრუნოს ფსონი ღილაკზე „Undo“ დაჭერით ან მაუსის მარჯვენა ღილაკზე დაწკაპებით. თუ მოთამაშე დარწმუნებულია დადებული ფსონების სისწორეში მან უნდა დააჭიროს დადასტურების ღილაკს. მომდევნო ფსონის დადებისას მოთამაშეს შეუძლია გამოიყენოს ფსონის

გამეორების დილაკი. უარყოფის (Cancel) დილაკი საშუალებას აძლევს მოთამაშეს გააუქმოს ყველა დადებული ფსონი. მიწოდებული ბაკარას მინიმალური ფსონი, მაქსიმალური ფსონი და მაქსიმალური მოგება მოცემულია ცხრილში.

გადახდების ცხრილი:

Bet Type	Payout
Player	1:1
Banker	1:1
Tie	8:1
Player Pair	11:1
Banker Pair	11:1
Perfect Pair™	25:1
Either Pair	5:1
Big	0.54:1
Small	1.5:1
Egalite 0	150:1
Egalite 1	215:1
Egalite 2	220:1
Egalite 3	200:1
Egalite 4	120:1
Egalite 5	110:1
Egalite 6	45:1
Egalite 7	45:1
Egalite 8	80:1
Egalite 9	80:1

ლიმიტები:

Table	Min - Max (ლ)							Max Win
	Player / Banker	Tie	Player / Banker Pair	Perfect Pair	Either Pair	Small / Big	Egalite	
Soho Baccarat No Commission	2 – 30000	2 - 5000	2 - 4000	2 - 2000	2 - 6000	2 - 30000	2 - 200	ლ1 426 200

Speed Baccarat

გახლავთ ბანქოს თამაში. მოთამაშის მთავარი მიზანია ერთ დარიგებაზე მიიღოს კომბინაცია რომლის ჯამია 8 ან 9 ან 9-სთან მიახლოებული ქულა. მოთამაშეს და ბანკორს რიგ-რიგობით ურიგდებათ 2-2 კარტი. მოთამაშე ძირითადად აკეთებს შემდეგი სახის ფსონს: მოთამაშე მოიგებს, ბანკორი მოიგებს ან გაყრა (როდესაც მოთამაშესაც და ბანკორსაც თანაბარი ქულების ჯამი მოუვიათ). კარტები რიგდება სახით მაღლა. თუ რომელიმე მხარეს დარიგდა 8 ან 9 ქულა მესამე კარტი აღარ დარიგდება და ხელი დასრულებულად ჩაითვლება. თუკი პირველი ორი კარტის ჯამი 6-ზე ნაკლებია მაშინ მოთამაშესაც და ბანკორსაც ურიგდებათ მესამე კარტი. თუ ორივეს უწევს მესამე კარტის მიღება მაშინ ძალაში შედის შემდეგი წესები: თუ ბანკორს ხელზე აქვს 2 ან ნაკლები ქულა, მაშინ ბანკორი დარიგებს მესამე კარტს მიუხედავად იმისა თუ რა სახის მესამე კარტი ყავს მოთამაშეს.

თუ ბანკირს ხელზე აქვს 3 ქულა, მაშინ ბანკირი დაირიგებს მესამე კარტს გარდა შემთხვევისა როცა მოთამაშის მესამე კარტი არის 8.

თუ ბანკირს ხელზე აქვს 4 ქულა, მაშინ ბანკირი დაირიგებს მესამე კარტს თუ მოთამაშის მესამე კარტი იყო 2, 3, 4, 5, 6, 7. თუ ბანკირს ხელზე აქვს 5 ქულა, მაშინ ბანკირი დაირიგებს მესამე კარტს თუ მოთამაშის მესამე კარტი იყო 4, 5, 6 ან 7. თუ ბანკირს ხელზე აქვს 7 ქულა, მაშინ ბანკირი აღარ დაირიგებს მესამე კარტს.

ბაკარაში ბანქოს ქულები შემდეგნაირად ნაწილდება:

ტუზი=1, ნახატი კარტები და ათიანი=10, ორიანიდან ცხრიანის ჩათვლით კარტები უტოლდება იმ ქულას რომელ ციფრსაც გამოსახავს.

ქულები გამოითვლება შემდეგნაირად: თუ ხელში არსებული ქულების რაოდენობა 10-ზე მეტია, მაშინ ამ ქულას აკლდება

10 (მაგალითად: $8+8=16$, მაგრამ ითვლება როგორც 6 ქულა. „ვალეტი“ $+7=17$, მაგრამ ითვლება როგორც 7 ქულა).

ორი კარტის ჯამისგან მიღებული 9 ითვლება საუკეთესო კომბინაცია და მას „ნატურალური“ ეწოდება. სხვა საუკეთესო კომბინაციაა „ნატურალური 8“. თუ ორივეს - მოთამაშესაც და ბანკირსაც დაურიგდათ იდენტური კარტები თამაში მთავრდება ფრედ (გაყრა).

ბაკარას ფსონების ტიპები:

ჩვეულებრივი ფსონი: მოთამაშე აკეთებს ფსონს მოთამაშის მოგებაზე, ბანკირის მოგებაზე ან გაყრაზე. თუ მოთამაშე მოიგებს გაანგარიშება ხდება კოეფიციენტით 1:1. თუ ბანკირი მოიგებს - გაანგარიშების კოეფიციენტი 0.95:1. ეს იმას ნიშნავს რომ კაზინო მოგებიდან აიღებს 5%-ს. თუ თამაში დასრულდება ფრედ (გაყრა), მაშინ გაანგარიშების კოეფიციენტი 8:1-ის ტოლია. თუ მოთამაშეს არ ედო ფსონი გაყრაზე და ხელი ფრედ დასრულდა, მოთამაშეს უბრუნდება ფსონი.

ბაკარას დამატებით ფსონები: ბაკარა გთავაზობთ შემდეგი სახის დამატებით ფსონებს: ბანკირის და მოთამაშის წყვილი, დრაგონი და თაიგერი, სუპერ6-ის გვერდით ფსონები.

ბანკირის და მოთამაშის წყვილი. ფსონი გულისხმობს, რომ ან მოთამაშეს ან ბანკირს პირველი ორი კარტის დარიგებაზე ორი ერთნაირი კარტი ამოუვა (მაგ.: ორი ვალეტი, ორი ოთხიანი და ა.შ.). ამ ფსონზე გადახდა ხდება კოეფიციენტით 11:1. დრაგონი და თაიგერი. მოთამაშე აკეთებს ფსონს დრაგონის ან თაიგერის მოგებაზე. გაანგარიშება - 1:1. წესები იგივეა რაც დრაგონ-თაიგერში. თუ ხელი მთავრდება გაყრით ხოლო მოთამაშეს დრაგონის ან თაიგერის მოგებაზე ედო, მოთამაშე აგებს ფსონს. მოთამაშეს უნდა ახსოვდეს რომ ტუზი ყველაზე დაბალი კარტია, ხოლო უმაღლესი კარტი არის მეფე.

„სუპერ ექვსი“ არის ფსონი როცა ბანკირი 6 ქულის დაგროვებით იგებს ხელს და გადახდის კოეფიციენტი შეადგენს 11:1.

თამაშის პროცესი:

ფსონის განსათავსებლად მოთამაშემ უნდა აირჩიოს სასურველი ჩიპი და მოათავსოს იგი მაგიდაზე გამოსახულ სასურველ პოზიციაზე. მთლიანობაში მოთამაშეს შეუძლია დადოს რვა განსხვავებული სახის ფსონი. მოთამაშეს შეუძლია უკან დაიბრუნოს ფსონი ღილაკზე “Undo” დაჭერით ან მაუსის მარჯვენა ღილაკზე დაწკაპებით. თუ მოთამაშე დარწმუნებულია დადებული ფსონების სისწორეში მან უნდა დააჭიროს დადასტურების ღილაკს. მომდევნო ფსონის დადებისას მოთამაშეს შეუძლია გამოიყენოს ფსონის გამეორების ღილაკი. უარყოფის (Cancel) ღილაკი საშუალებას აძლევს მოთამაშეს გააუქმოს ყველ დადებული ფსონი. მიწოდებული ბაკარას მინიმალური ფსონი, მაქსიმალური ფსონი და მაქსიმალური მოგება მოცემულია ცხრილში.

გადახდების ცხრილი:

Bet Type	Payout
Player	1:1
Banker	0.95:1
Tie	8:1
Player Pair	11:1
Banker Pair	11:1
Perfect Pair™	25:1
Either Pair	5:1
Big	0.54:1
Small	1.5:1

Egalite 0	150:1
Egalite 1	215:1
Egalite 2	220:1
Egalite 3	200:1
Egalite 4	120:1
Egalite 5	110:1
Egalite 6	45:1
Egalite 7	45:1
Egalite 8	80:1
Egalite 9	80:1

ლიმიტები:

Table	Min - Max (ლ)							Max Win
	Player / Banker	Tie	Player / Banker Pair	Perfect Pair	Either Pair	Small / Big	Egalite	
Speed Baccarat	2 - 30000	2 - 5000	2 - 4000	2 - 2000	2 - 6000	2 - 30000	2 - 200	ლ1,426,200

Speed Baccarat No Commission

გახლავთ ბანქოს თამაში. მოთამაშის მთავარი მიზანია ერთ დარიგებაზე მიიღოს კომბინაცია რომლის ჯამია 8 ან 9 ან 9-სთან მიახლოებული ქულა. მოთამაშეს და ბანკორს რიგ-რიგობით ურიგდებათ 2-2 კარტი. მოთამაშე ძირითადად აკეთებს შემდეგი სახის ფსონს: მოთამაშე მოიგებს, ბანკორი მოიგებს ან გაყრა (როდესაც მოთამაშესაც და ბანკორსაც თანაბარი ქულების ჯამი მოუვათ). კარტები რიგდება სახით მაღლა. თუ რომელიმე მხარეს დარიგდა 8 ან 9 ქულა მესამე კარტი აღარ დარიგდება და ხელი დასრულებულად ჩაითვლება. თუკი პირველი ორი კარტის ჯამი 6-ზე ნაკლებია მაშინ მოთამაშესაც და ბანკორსაც ურიგდებათ მესამე კარტი. თუ ორივეს უწევს მესამე კარტის მიღება მაშინ ძალაში შედის შემდეგი წესები:

თუ ბანკორს ხელზე აქვს 2 ან ნაკლები ქულა, მაშინ ბანკორი დაირიგებს მესამე კარტს მიუხედავად იმისა თუ რა სახის მესამე კარტი ყავს მოთამაშეს.

თუ ბანკორს ხელზე აქვს 3 ქულა, მაშინ ბანკორი დაირიგებს მესამე კარტს გარდა შემთხვევისა როცა მოთამაშის მესამე კარტი არის 8.

თუ ბანკორს ხელზე აქვს 4 ქულა, მაშინ ბანკორი დაირიგებს მესამე კარტს თუ მოთამაშის მესამე კარტი იყო 2, 3, 4, 5, 6, 7. თუ ბანკორს ხელზე აქვს 5 ქულა, მაშინ ბანკორი დაირიგებს მესამე კარტს თუ მოთამაშის მესამე კარტი იყო 4, 5, 6 ან 7. თუ ბანკორს ხელზე აქვს 7 ქულა, მაშინ ბანკორი აღარ დაირიგებს მესამე კარტს.

ბაკარაში ბანქოს ქულები შემდეგნაირად ნაწილდება:

ტუზი=1, ნახატი კარტები და ათიანი=10, ორიანიდან ცხრიანის ჩათვლით კარტები უტოლდება იმ ქულას რომელ ციფრსაც გამოსახავს.

ქულები გამოითვლება შემდეგნაირად: თუ ხელში არსებული ქულების რაოდენობა 10-ზე მეტია, მაშინ ამ ქულას აკლდება

10 (მაგალითად: 8+8=16, მაგრამ ითვლება როგორც 6 ქულა. „ვალეტი“+7=17, მაგრამ ითვლება როგორც 7 ქულა).

ორი კარტის ჯამისგან მიღებული 9 ითვლება საუკეთესო კომბინაციად და მას „ნატურალური“ ეწოდება. სხვა საუკეთესო კომბინაციაა „ნატურალური 8“. თუ ორივეს - მოთამაშესაც და ბანკორსაც დაურიგდათ იდენტური კარტები თამაში მთავრდება ფრედ (გაყრა).

ბაკარას ფსონების ტიპები:

ჩვეულებრივ და No Commission (NC) ბაქარას შორის განსხვავება მდგომარეობს ფსონის ტიპში და გადახდებში. ჩვეულებრივი ფსონი: მოთამაშე აკეთებს ფსონს მოთამაშის მოგებაზე, ბანკორის მოგებაზე ან გაყრაზე. თუ მოთამაშე მოიგებს გაანგარიშება ხდება კოეფიციენტით 1:1. თუ ბანკორი მოიგებს No Commission (NC) ბაკარის შემთხვევაშიც - გაანგარიშების კოეფიციენტია 1:1. ეს იმას ნიშნავს რომ კაზინო მოგებიდან არაფერს აიღებს. თუ თამაში დასრულდება ფრედ (გაყრა), მაშინ გაანგარიშების კოეფიციენტი 8:1-ის ტოლია. თუ მოთამაშეს არ ედო ფსონი გაყრაზე და ხელი ფრედ დასრულდა, მოთამაშეს უბრუნდება ფსონი.

ბაკარას დამატებით ფსონები: ბაკარა გთავაზობთ შემდეგი სახის დამატებით ფსონებს: ბანკირის და მოთამაშის წყვილი, დრაგონი და თაიგერი, სუპერნ-ის გვერდით ფსონები.

ბანკირის და მოთამაშის წყვილი. ფსონი გულისხმობს, რომ ან მოთამაშეს ან ბანკირს პირველი ორი კარტის დარიგებაზე ორი ერთნაირი კარტი ამოუვა (მაგ.: ორი ვალეტი, ორი ოთხიანი და ა.შ.). ამ ფსონზე გადახდა ხდება კოეფიციენტით 11:1. დრაგონი და თაიგერი. მოთამაშე აკეთებს ფსონს დრაგონის ან თაიგერის მოგებაზე. გაანგარიშება - 1:1. წესები იგივეა რაც დრაგონ-თაიგერში. თუ ხელი მთავრდება გაყრით ხოლო მოთამაშეს დრაგონის ან თაიგერის მოგებაზე ედო, მოთამაშე აგებს ფსონს. მოთამაშეს უნდა ახსოვდეს რომ ტუზი ყველაზე დაბალი კარტია, ხოლო უმაღლესი კარტი არის მეფე.

„სუპერ ექსი“ არის ფსონი როცა ბანკირი 6 ქულის დაგროვებით იგებს ხელს და გადახდის კოეფიციენტი შეადგენს 11:1.

თამაშის პროცესი:

ფსონის განსათავსებლად მოთამაშემ უნდა აირჩიოს სასურველი ჩიპი და მოათავსოს იგი მაგიდაზე გამოსახულ სასურველ პოზიციაზე. მთლიანობაში მოთამაშეს შეუძლია დადოს რვა განსხვავებული სახის ფსონი. მოთამაშეს შეუძლია უკან დაიბრუნოს ფსონი ღილაკზე “Undo” დაჭერით ან მაუსის მარჯვენა ღილაკზე დაწკაპებით. თუ მოთამაშე დარწმუნებულია დადებული ფსონების სისწორეში მან უნდა დააჭიროს დადასტურების ღილაკი. მომდევნო ფსონის დადებისას მოთამაშეს შეუძლია გამოიყენოს ფსონის გამეორების ღილაკი. უარყოფის (Cancel) ღილაკი საშუალებას აძლევს მოთამაშეს გააუქმოს ყველა დადებული ფსონი. მიწოდებული ბაკარას მინიმალური ფსონი, მაქსიმალური ფსონი და მაქსიმალური მოგება მოცემულია ცხრილში.

გადახდების ცხრილი:

Bet Type	Payout
Player	1:1
Banker	1:1
Tie	8:1
Player Pair	11:1
Banker Pair	11:1
Perfect Pair™	25:1
Either Pair	5:1
Big	0.54:1
Small	1.5:1
Egalite 0	150:1
Egalite 1	215:1
Egalite 2	220:1
Egalite 3	200:1
Egalite 4	120:1
Egalite 5	110:1
Egalite 6	45:1
Egalite 7	45:1
Egalite 8	80:1
Egalite 9	80:1

ლიმიტები:

Table	Min - Max (ლ)	Max Win
-------	---------------	---------

	Player / Banker	Tie	Player / Banker Pair	Perfect Pair	Either Pair	Small / Big	Egalite	
Speed Baccarat No Commission	2 - 30000	2 - 5000	2 - 4000	2 - 2000	2 - 6000	2 - 30000	2 - 200	€1,426,200

Live Blackjack

თამაშის მოკლე მიმოხილვა. - ესაა არის ბლექჯეკი ერთ დარიგებაში, რომელიც მხოლოდ ერთი ხელის თამაშის საშუალებას იძლევა. მოთამაშეები დილერის წინააღმდეგ თამაშობენ. თამაში მიმდინარეობს კარტის 6 შეკვრით. თამაშის მიზანია, მოთამაშემ დააგროვოს 21 ქულა, ან 21-მდე მიახლოებული კომბინაცია. 21 ქულაზე გადაცილება (ჩაწვა) ფსონის წაგებას ნიშნავს. თუ თქვენი პირველი ორი კარტის ჯამი 21-ის ტოლია, ეს ნიშნავს, რომ თქვენ გაქვთ ბლექჯეკი.

დანებება - მოთამაშეს არ შეუძლია დანებება და თამაშის შეწყვეტა მის დასრულებამდე. ასეთ შემთხვევაში მოთამაშე ცხადდება წაგებულად.

დილერის წესები - დილერი ვალდებულია დაირიგოს კარტი სანამ ქულების რაოდენობა 17-ს არ მიაღწევს და შეჩერდეს თუკი ჯამი 17 ან 17-ზე მეტია. თუ ქულების რაოდენობა აჭარბებს 17-ს მაშინ ტუზი 11-ია.

მოთამაშეს სტრატეგია ორ ძირითად ფაქტორს უნდა ითვალისწინებდეს:

- კარტის საკუთარ კომბინაციებს;
- დილერის მიერ დარიგებულ კარტს.

თამაშის წესები. - მოთამაშე მოგებულია თუკი მის მიერ დაგროვილი ქულა აჭარბებს დილერის კომბინაციას. ბლექჯეკის შემთხვევაში მოგება სამი ორთან (3:2) შეადგენს (იმ შემთხვევაში თუკი დილერს ბლექჯეკი არ ჰყავს). ტუზი 1-ის ან 11-ის ტოლია, ყველა ნახატი კარტი 10 ქულას უდრის, ხოლო დანარჩენი კარტის ქულები თითოეულ მათგანზე გამოხატული ციფრის იდენტურია. თუკი დაგროვილი ქულების ჯამმა 21-ს გადააჭარბა, მაშინ მოთამაშე აგებს ფსონს, ხოლო თანაბარი ქულების შემთხვევაში არცერთი მხარე არ რჩება წაგებული და მოთამაშეს ფსონი უბრუნდება. ბლექჯეკის კომბინაცია უგებს 2-ზე მეტი კარტით დაგროვილ 21-ქულიან კომბინაციას.

თამაში წარმოებს ტრადიციული წესების მიხედვით, რამოდენიმე გამონაკლისის გათვალისწინებით:

მოთამაშეს “სპლიტის” (კარტის გაყოფის) უფლება მხოლოდ ერთხელ აქვს. მოთამაშეს უფლება აქვს გააორმაგოს ფსონი “სპლიტის” შემდეგ.

ფსონის დადება. ფსონის დასადებად მოთამაშემ მაუსის დაწკაპებით უნდა აარჩიოს სასურველი ღირებულების ჩიპი და ამის შემდეგ დააკლიკოს მაგიდაზე ფსონის დადების ადგილზე.

მოთამაშის ვარიანტები

„სპლიტი“ (გაყოფა) - თუკი პირველი ორი კარტი ერთნაირი ღირებულებისაა, მოთამაშეს შეუძლია გაყოს (“გასპლიტოს”) კარტი ორ ცალკეულ ხელად, თავდაპირველი ფსონის ფასად. ამის შემდგომ თამაში ჩვეულებრივ გრძელდება ერთი გამონაკლისის გათვალისწინებით:

ორი ტუზის “სპლიტის” შემთხვევაში, მოთამაშეს უფლება არ აქვს მოითხოვოს მესამე კარტი. ტუზების “სპლიტის” შემთხვევაში ბლექჯეკი 21 ქულად ითვლება.

გაორმაგება - თუკი პირველი ორი კარტის დარიგების შემდეგ მოთამაშემ 9-დან 15 ქულამდე მოაგროვა და ამასთან, ტუზის გარეშე, მოთამაშეს უფლება აქვს გააორმაგოს ფსონი (თუკი იგი დილერის ერთი კარტიდან გამომდინარე მიიჩნევს, რომ უკეთესი ქულის დაგროვება შეუძლია), თუმცა ამ შემთხვევაში მოთამაშეს ურიგდება მხოლოდ ერთი კარტი, რის შემდეგაც იგი იძულებულია შეჩერდეს.

დაზღვევა - დაზღვევა მოთამაშეს საშუალებას აძლევს თავი დაიცვას დილერის ბლექჯეკისაგან, მაგალითად: ისეთ შემთხვევაში, როდესაც დილერის პირველი კარტი ტუზია. დაზღვევის ღირებულება თავდაპირველი ფსონის ნახევარს შეადგენს. დილერთან ბლექჯეკის ამოსვლის შემთხვევაში, დაზღვევა 2:1-თან შეფარდებით ანაზღაურდება, რაც თავდაპირველი ფსონის ტოლფასია. იმ შემთხვევაში, თუკი მოთამაშე შეიძენს დაზღვევას, მაგრამ დილერს ბლექჯეკი არ ამოუვა, დაზღვევის თანხა მოთამაშეს არ უბრუნდება. მოთამაშესთან ბლექჯეკის ამოსვლის შემთხვევაში, მას უფლება აქვს მოითხოვოს მოგების 2:1-თან (ერთი ერთში) გადახდა, რაც ხელის დასრულებას ნიშნავს. თუკი ბლექჯეკის მქონე მოთამაშე განაგრძობს თამაშს და დილერსაც ბლექჯეკი ამოუვა, ცხადდება ფრე. წინააღმდეგ შემთხვევაში მოთამაშის მოგება შეადგენს 3:-თან.

დანებება - მოთამაშეს არ შეუძლია დანებება და თამაშის შეწყვეტა მის დასრულებამდე. ასეთ შემთხვევაში მოთამაშე ცხადდება წაგებულად.

დილერის წესები - დილერი ვალდებულია დაირიგოს კარტი სანამ ქულების რაოდენობა 17-ს არ მიაღწევს და შეჩერდეს თუკი ჯამი 17 ან 17-ზე მეტია. თუ ქულების რაოდენობა აჭარბებს 17-ს მაშინ ტუზი 11-ია. მოთამაშეს სტრატეგია ორ ძირითად ფაქტორს უნდა ითვალისწინებდეს:

- კარტის საკუთარ კომბინაციებს;

- დილერის მიერ დარიგებულ კარტს.

გადახდების ცხრილი:

Bet Type	Payout
Main bet	
Blackjack	3:2
Winning hand	1:1
Insurance	2:1
Player pair / Dealer pair	
Perfect Pair	25:1
Colored Pair	12:1
Mixed Pair	6:1
21 + 3	
Suited Three of a Kind	100:1
Straight Flush	40:1
Three of a Kind	30:1
Straight	10:1
Flush	5:1

მაგიდების ლიმიტები:

Table	Min - Max (ლ)						Max Win
	Bet	Side Bets		Bet Behind	Bet Behind Side Bets		
		Perfect Pairs	21+3		Perfect Pairs	21+3	
Blackjack 1	50-6000	10 - 2000	10 - 1000	10 - 6000	10 - 2000	10 - 1000	318 000 ლ
Blackjack 2	50-6000	10 - 2000	10 - 1000	10 - 6000	10 - 2000	10 - 1000	318 000 ლ
Blackjack 3	50-6000	10 - 2000	10 - 1000	10 - 6000	10 - 2000	10 - 1000	318 000 ლ
Blackjack 4	100-10000	10 - 2000	20 - 1000	10 - 10000	10 - 2000	10 - 1000	330 000 ლ
Blackjack 5	100-10000	10 - 2000	20 - 1000	10 - 10000	10 - 2000	10 - 1000	330 000 ლ
Blackjack 6	20-4000	2 - 2000	2 - 1000	10 - 4000	2 - 2000	2 - 1000	312 000 ლ
Blackjack 7	50-6000	10 - 2000	10 - 1000	10 - 6000	10 - 2000	10 - 1000	318 000 ლ
Blackjack 8	20-4000	2 - 2000	2 - 1000	10 - 4000	2 - 2000	2 - 1000	312 000 ლ
Blackjack 9	50-6000	10 - 2000	10 - 1000	10 - 6000	10 - 2000	10 - 1000	318 000 ლ
Colombia Blackjack	20-4000	2 - 2000	2 - 1000	10 - 4000	2 - 2000	2 - 1000	312 000 ლ
Elevation Blackjack 1	20-5000	2-1000	2-500	10-2000	2-400	2-200	115 500 ლ
Elevation Blackjack 2	10-2000	2-1000	2-500	10-2000	2-400	2-200	111 000 ლ
Elevation Blackjack 3	20-5000	2-1000	2-500	10-2000	2-400	2-200	115 500 ლ
Elevation Blackjack 4	40-5000	2-1000	2-500	10-2000	2-400	2-200	115 500 ლ
Elevation Blackjack 5	200-20000	10-2000	10-1000	10-2000	2-400	2-200	213 000 ლ
Privee BlackJack 1	10-2000	2-1000	2-500	10-2000	2-400	2-200	111 000 ლ
Privee BlackJack 2	10-2000	2-1000	2-500	10-2000	2-400	2-200	111 000 ლ
Privee BlackJack 3	20-5000	2-1000	2-500	10-2000	2-400	2-200	115 500 ლ
Privee BlackJack 4	40-5000	2-1000	2-500	10-2000	2-400	2-200	115 500 ლ
Privee BlackJack 5	40-5000	2-1000	2-500	10-2000	2-400	2-200	115 500 ლ
Privee BlackJack 6	50-10000	10-2000	10-1000	20-2000	2-400	2-200	198 000 ლ
Privee BlackJack 7	100-20000	10-1000	10-1000	10-2000	2-400	2-200	213 000 ლ
Royale Blackjack 1	30-5000	2-1000	2-500	10-2000	2-400	2-200	115 500 ლ

Royale Blackjack 3	30-5000	10-2000	10-1000	10-2000	10-400	10-200	190 500 ლ
Royale Blackjack 5	50-10000	10-2000	10-1000	10-2000	10-400	10-200	198 000 ლ
Soiree Blackjack 1	200-20000	40-2000	40-1000	50-2000	10-400	10-200	213 000,00 ლ
Grand Blackjack	200-20000	40-2000	40-1000	50-2000	10-400	10-200	213 000,00 ლ
EAAHNIKO Blackjack	20-5000	2-1000	2-500	10-2000	2-400	2-200	115 500,00 ლ
Deutsches Blackjack	200-5000	40-2000	40-1000	50-2000	10-400	10-200	190 500 ლ
Blackjack Italiano 1	40-5000	2-1000	2-500	10-2000	2-400	2-200	115 500,00 ლ
Blackjack Italiano 2	20-5000	2-1000	2-500	10-2000	2-400	2-200	115 500,00 ლ

Royale Blackjack 1

თამაშის მოკლე მიმოხილვა. - ესაა არის ბლექჯეკი ერთ დარიგებაში, რომელიც მხოლოდ ერთი ხელის თამაშის საშუალებას იძლევა. მოთამაშეები დილერის წინააღმდეგ თამაშობენ. თამაში მიმდინარეობს კარტის 6 შეკვრით. თამაშის მიზანია, მოთამაშემ დააგროვოს 21 ქულა, ან 21-მდე მიახლოებული კომბინაცია. 21 ქულაზე გადაცილება (ჩაწვა) ფსონის წაგებას ნიშნავს. თუ თქვენი პირველი ორი კარტის ჯამი 21-ის ტოლია, ეს ნიშნავს, რომ თქვენ გაქვთ ბლექჯეკი.

დანებება - მოთამაშეს არ შეუძლია დანებება და თამაშის შეწყვეტა მის დასრულებამდე. ასეთ შემთხვევაში მოთამაშე ცხადდება წაგებულად.

დილერის წესები - დილერი ვალდებულია დაირიგოს კარტი სანამ ქულების რაოდენობა 17-ს არ მიაღწევს და შეჩერდეს თუკი ჯამი 17 ან 17-ზე მეტია. თუ ქულების რაოდენობა აჭარბებს 17-ს მაშინ ტუზი 11-ია.

მოთამაშეს სტრატეგია ორ ძირითად ფაქტორს უნდა ითვალისწინებდეს:

- კარტის საკუთარ კომბინაციებს;
- დილერის მიერ დარიგებულ კარტს.

თამაშის წესები. - მოთამაშე მოგებულია თუკი მის მიერ დაგროვილი ქულა აჭარბებს დილერის კომბინაციას. ბლექჯეკის შემთხვევაში მოგება სამი ორთან (3:2) შეადგენს (იმ შემთხვევაში თუკი დილერს ბლექჯეკი არ ჰყავს). ტუზი 1-ის ან 11-ის ტოლია, ყველა ნახატი კარტი 10 ქულას უდრის, ხოლო დანარჩენი კარტის ქულები თითოეულ მათგანზე გამოხატული ციფრის იდენტურია. თუკი დაგროვილი ქულების ჯამმა 21-ს გადააჭარბა, მაშინ მოთამაშე აგებს ფსონს, ხოლო თანაბარი ქულების შემთხვევაში არცერთი მხარე არ რჩება წაგებული და მოთამაშეს ფსონი უბრუნდება. ბლექჯეკის კომბინაცია უგებს 2-ზე მეტი კარტით დაგროვილ 21-ქულიან კომბინაციას.

თამაში წარმოებს ტრადიციული წესების მიხედვით, რამოდენიმე გამონაკლისის გათვალისწინებით:

მოთამაშეს “სპლიტის” (კარტის გაყოფის) უფლება მხოლოდ ერთხელ აქვს. მოთამაშეს უფლება აქვს გააორმაგოს ფსონი “სპლიტის” შემდეგ.

ფსონის დადება. ფსონის დასადებად მოთამაშემ მაუსის დაწკაპებით უნდა აარჩიოს სასურველი ღირებულების ჩიპი და ამის შემდეგ დააკლიკოს მაგიდაზე ფსონის დადების ადგილზე.

მოთამაშის ვარიანტები

„სპლიტი“ (გაყოფა) - თუკი პირველი ორი კარტი ერთნაირი ღირებულებისაა, მოთამაშეს შეუძლია გაყოს (“გასპლიტოს”) კარტი ორ ცალკეულ ხელად, თავდაპირველი ფსონის ფასად. ამის შემდგომ თამაში ჩვეულებრივ გრძელდება ერთი გამონაკლისის გათვალისწინებით:

ორი ტუზის “სპლიტის” შემთხვევაში, მოთამაშეს უფლება არ აქვს მოითხოვოს მესამე კარტი. ტუზების “სპლიტის” შემთხვევაში ბლექჯეკი 21 ქულად ითვლება.

გაორმაგება - თუკი პირველი ორი კარტის დარიგების შემდეგ მოთამაშემ 9-დან 15 ქულამდე მოაგროვა და ამასთან, ტუზის გარეშე, მოთამაშეს უფლება აქვს გააორმაგოს ფსონი (თუკი იგი დილერის ერთი კარტიდან გამომდინარე მიიჩნევს, რომ უკეთესი ქულის დაგროვება შეუძლია), თუმცა ამ შემთხვევაში მოთამაშეს ურიგდება მხოლოდ ერთი კარტი, რის შემდეგაც იგი იძულებულია შეჩერდეს.

დაზღვევა - დაზღვევა მოთამაშეს საშუალებას აძლევს თავი დაიცვას დილერის ბლექჯეკისაგან, მაგალითად: ისეთ შემთხვევაში, როდესაც დილერის პირველი კარტი ტუზია. დაზღვევის ღირებულება თავდაპირველი ფსონის ნახევარს შეადგენს. დილერთან ბლექჯეკის ამოსვლის შემთხვევაში, დაზღვევა 2:1-თან შეფარდებით ანაზღაურდება, რაც თავდაპირველი ფსონის ტოლფასია. იმ შემთხვევაში, თუკი მოთამაშე შეიძენს დაზღვევას, მაგრამ დილერს ბლექჯეკი არ ამოუვა, დაზღვევის თანხა მოთამაშეს არ უბრუნდება. მოთამაშესთან ბლექჯეკის ამოსვლის შემთხვევაში, მას უფლება აქვს მოითხოვოს მოგების 2:1-თან (ერთი ერთში) გადახდა, რაც ხელის დასრულებას ნიშნავს. თუკი ბლექჯეკის მქონე მოთამაშე განაგრძობს თამაშს და დილერსაც ბლექჯეკი ამოუვა, ცხადდება ფრე. წინააღმდეგ შემთხვევაში მოთამაშის მოგება შეადგენს 3:-თან.

დანებება - მოთამაშეს არ შეუძლია დანებება და თამაშის შეწყვეტა მის დასრულებამდე. ასეთ შემთხვევაში მოთამაშე ცხადდება წაგებულად.

დილერის წესები - დილერი ვალდებულია დაირიგოს კარტი სანამ ქულების რაოდენობა 17-ს არ მიაღწევს და შეჩერდეს თუკი ჯამი 17 ან 17-ზე მეტია. თუ ქულების რაოდენობა აჭარბებს 17-ს მაშინ ტუზი 11-ია. მოთამაშეს სტრატეგია ორ ძირითად ფაქტორს უნდა ითვალისწინებდეს:

- კარტის საკუთარ კომბინაციებს;
- დილერის მიერ დარიგებულ კარტს.

გადახდების ცხრილი:

Bet Type	Payout
Main bet	
Blackjack	3:2
Winning hand	1:1
Insurance	2:1
Player pair / Dealer pair	
Perfect Pair	25:1
Colored Pair	12:1
Mixed Pair	6:1
21 + 3	
Suited Three of a Kind	100:1
Straight Flush	40:1
Three of a Kind	30:1
Straight	10:1
Flush	5:1

ლიმიტები:

Table	Min - Max (ლ)						Max Win
	Bet	Side Bets		Bet Behind	Bet Behind Side Bets		
		Perfect Pairs	21+3		Perfect Pairs	21+3	
Royale Blackjack 1	30 – 5000	2 - 1000	2 - 500	10 - 2000	2 - 400	2 - 200	ლ330 000

Royale Blackjack 2

თამაშის მოკლე მიმოხილვა. - ესაა არის ბლექჯეკი ერთ დარიგებაში, რომელიც მხოლოდ ერთი ხელის თამაშის საშუალებას იძლევა. მოთამაშეები დილერის წინააღმდეგ თამაშობენ. თამაში მიმდინარეობს კარტის 6 შეკვრით. თამაშის მიზანია, მოთამაშემ დააგროვოს 21 ქულა, ან 21-მდე მიახლოებული კომბინაცია. 21 ქულაზე გადაცილება (ჩაწვა) ფსონის წაგებას ნიშნავს. თუ თქვენი პირველი ორი კარტის ჯამი 21-ის ტოლია, ეს ნიშნავს, რომ თქვენ გაქვთ ბლექჯეკი.

დანებება - მოთამაშეს არ შეუძლია დანებება და თამაშის შეწყვეტა მის დასრულებამდე. ასეთ შემთხვევაში მოთამაშე ცხადდება წაგებულად.

დილერის წესები - დილერი ვალდებულია დაირიგოს კარტი სანამ ქულების რაოდენობა 17-ს არ მიაღწევს და შეჩერდეს თუკი ჯამი 17 ან 17-ზე მეტია. თუ ქულების რაოდენობა აჭარბებს 17-ს მაშინ ტუზი 11-ია.

მოთამაშეს სტრატეგია ორ ძირითად ფაქტორს უნდა ითვალისწინებდეს:

- კარტის საკუთარ კომბინაციებს;
- დილერის მიერ დარიგებულ კარტს.

თამაშის წესები. - მოთამაშე მოგებულია თუკი მის მიერ დაგროვილი ქულა აჭარბებს დილერის კომბინაციას. ბლექჯეკის შემთხვევაში მოგება სამი ორთან (3:2) შეადგენს (იმ შემთხვევაში თუკი დილერს ბლექჯეკი არ ჰყავს). ტუზი 1-ის ან 11-ის ტოლია, ყველა ნახატი კარტი 10 ქულას უდრის, ხოლო დანარჩენი კარტის ქულები თითოეულ მათგანზე გამოხატული ციფრის იდენტურია. თუკი დაგროვილი ქულების ჯამმა 21-ს

გადააჭარბა, მაშინ მოთამაშე აგებს ფსონს, ხოლო თანაბარი ქულების შემთხვევაში არცერთი მხარე არ რჩება წაგებული და მოთამაშეს ფსონი უბრუნდება. ბლექჯეკის კომბინაცია უგებს 2-ზე მეტი კარტით დაგროვილ 21-ქულიან კომბინაციას.

თამაში წარმოებს ტრადიციული წესების მიხედვით, რამოდენიმე გამონაკლისის გათვალისწინებით: მოთამაშეს “სპლიტის” (კარტის გაყოფის) უფლება მხოლოდ ერთხელ აქვს. მოთამაშეს უფლება აქვს გააორმაგოს ფსონი “სპლიტის” შემდეგ.

ფსონის დადება. ფსონის დასადებად მოთამაშემ მაუსის დაწკაპებით უნდა აარჩიოს სასურველი ღირებულების ჩიპი და ამის შემდეგ დააკლიკოს მაგიდაზე ფსონის დადების ადგილზე.

მოთამაშის ვარიანტები

„სპლიტი“ (გაყოფა) - თუკი პირველი ორი კარტი ერთნაირი ღირებულებისაა, მოთამაშეს შეუძლია გაყოს (“გასპლიტოს”) კარტი ორ ცალკეულ ხელად, თავდაპირველი ფსონის ფასად. ამის შემდგომ თამაში ჩვეულებრივ გრძელდება ერთი გამონაკლისის გათვალისწინებით:

ორი ტუზის “სპლიტის” შემთხვევაში, მოთამაშეს უფლება არ აქვს მოითხოვოს მესამე კარტი. ტუზების “სპლიტის” შემთხვევაში ბლექჯეკი 21 ქულად ითვლება.

გაორმაგება - თუკი პირველი ორი კარტის დარიგების შემდეგ მოთამაშემ 9-დან 15 ქულამდე მოაგროვა და ამასთან, ტუზის გარეშე, მოთამაშეს უფლება აქვს გააორმაგოს ფსონი (თუკი იგი დილერის ერთი კარტიდან გამომდინარე მიიჩნევს, რომ უკეთესი ქულის დაგროვება შეუძლია), თუმცა ამ შემთხვევაში მოთამაშეს ურიგდება მხოლოდ ერთი კარტი, რის შემდეგაც იგი იძულებულია შეჩერდეს.

დაზღვევა - დაზღვევა მოთამაშეს საშუალებას აძლევს თავი დაიცვას დილერის ბლექჯეკისაგან, მაგალითად: ისეთ შემთხვევაში, როდესაც დილერის პირველი კარტი ტუზია. დაზღვევის ღირებულება თავდაპირველი ფსონის ნახევარს შეადგენს. დილერთან ბლექჯეკის ამოსვლის შემთხვევაში, დაზღვევა 2:1-თან შეფარდებით ანაზღაურდება, რაც თავდაპირველი ფსონის ტოლფასია. იმ შემთხვევაში, თუკი მოთამაშე შეიძენს დაზღვევას, მაგრამ დილერს ბლექჯეკი არ ამოუვა, დაზღვევის თანხა მოთამაშეს არ უბრუნდება. მოთამაშესთან ბლექჯეკის ამოსვლის შემთხვევაში, მას უფლება აქვს მოითხოვოს მოგების 2:1-თან (ერთი ერთში) გადახდა, რაც ხელის დასრულებას ნიშნავს. თუკი ბლექჯეკის მქონე მოთამაშე განაგრძობს თამაშს და დილერსაც ბლექჯეკი ამოუვა, ცხადდება ფრე. წინააღმდეგ შემთხვევაში მოთამაშის მოგება შეადგენს 3:-თან.

დანებება - მოთამაშეს არ შეუძლია დანებება და თამაშის შეწყვეტა მის დასრულებამდე. ასეთ შემთხვევაში მოთამაშე ცხადდება წაგებულად.

დილერის წესები - დილერი ვალდებულია დაირიგოს კარტი სანამ ქულების რაოდენობა 17-ს არ მიაღწევს და შეჩერდეს თუკი ჯამი 17 ან 17-ზე მეტია. თუ ქულების რაოდენობა აჭარბებს 17-ს მაშინ ტუზი 11-ია. მოთამაშეს სტრატეგია ორ ძირითად ფაქტორს უნდა ითვალისწინებდეს:

- კარტის საკუთარ კომბინაციებს;
- დილერის მიერ დარიგებულ კარტს.

გადახდების ცხრილი:

Bet Type	Payout
Main bet	
Blackjack	3:2
Winning hand	1:1
Insurance	2:1
Player pair / Dealer pair	
Perfect Pair	25:1
Colored Pair	12:1
Mixed Pair	6:1
21 + 3	
Suited Three of a Kind	100:1
Straight Flush	40:1
Three of a Kind	30:1
Straight	10:1
Flush	5:1

ლიმიტები:

Table	Min - Max (ლ)						Max Win
	Bet	Side Bets		Bet Behind	Bet Behind Side Bets		
		Perfect Pairs	21+3		Perfect Pairs	21+3	
Royale Blackjack 2	30 – 5000	2 - 1000	2 - 500	10 - 2000	2 - 400	2 - 200	ლ330 000

Royale Blackjack 3

თამაშის მოკლე მიმოხილვა. - ესაა არის ბლექჯეკი ერთ დარიგებაში, რომელიც მხოლოდ ერთი ხელის თამაშის საშუალებას იძლევა. მოთამაშეები დილერის წინააღმდეგ თამაშობენ. თამაში მიმდინარეობს კარტის 6 შეკვრით. თამაშის მიზანია, მოთამაშემ დააგროვოს 21 ქულა, ან 21-მდე მიახლოებული კომბინაცია. 21 ქულაზე გადაცილება (ჩაწვა) ფსონის წაგებას ნიშნავს. თუ თქვენი პირველი ორი კარტის ჯამი 21-ის ტოლია, ეს ნიშნავს, რომ თქვენ გაქვთ ბლექჯეკი.

დანებება - მოთამაშეს არ შეუძლია დანებება და თამაშის შეწყვეტა მის დასრულებამდე. ასეთ შემთხვევაში მოთამაშე ცხადდება წაგებულად.

დილერის წესები - დილერი ვალდებულია დაირიგოს კარტი სანამ ქულების რაოდენობა 17-ს არ მიაღწევს და შეჩერდეს თუკი ჯამი 17 ან 17-ზე მეტია. თუ ქულების რაოდენობა აჭარბებს 17-ს მაშინ ტუზი 11-ია.

მოთამაშეს სტრატეგია ორ ძირითად ფაქტორს უნდა ითვალისწინებდეს:

- კარტის საკუთარ კომბინაციებს;
- დილერის მიერ დარიგებულ კარტს.

თამაშის წესები. - მოთამაშე მოგებულია თუკი მის მიერ დაგროვილი ქულა აჭარბებს დილერის კომბინაციას. ბლექჯეკის შემთხვევაში მოგება სამი ორთან (3:2) შეადგენს (იმ შემთხვევაში თუკი დილერს ბლექჯეკი არ ჰყავს). ტუზი 1-ის ან 11-ის ტოლია, ყველა ნახატი კარტი 10 ქულას უდრის, ხოლო დანარჩენი კარტის ქულები თითოეულ მათგანზე გამოხატული ციფრის იდენტურია. თუკი დაგროვილი ქულების ჯამმა 21-ს გადააჭარბა, მაშინ მოთამაშე აგებს ფსონს, ხოლო თანაბარი ქულების შემთხვევაში არცერთი მხარე არ რჩება წაგებული და მოთამაშეს ფსონი უბრუნდება. ბლექჯეკის კომბინაცია უგებს 2-ზე მეტი კარტით დაგროვილ 21-ქულიან კომბინაციას.

თამაში წარმოებს ტრადიციული წესების მიხედვით, რამოდენიმე გამონაკლისის გათვალისწინებით: მოთამაშეს “სპლიტის” (კარტის გაყოფის) უფლება მხოლოდ ერთხელ აქვს. მოთამაშეს უფლება აქვს გააორმაგოს ფსონი “სპლიტის” შემდეგ.

ფსონის დადება. ფსონის დასადებად მოთამაშემ მაუსის დაწკაპებით უნდა აარჩიოს სასურველი ღირებულების ჩიპი და ამის შემდეგ დააკლიკოს მაგიდაზე ფსონის დადების ადგილზე.

მოთამაშის ვარიანტები

„სპლიტი“ (გაყოფა) - თუკი პირველი ორი კარტი ერთნაირი ღირებულებისაა, მოთამაშეს შეუძლია გაყოს (“გასპლიტოს”) კარტი ორ ცალკეულ ხელად, თავდაპირველი ფსონის ფასად. ამის შემდგომ თამაში ჩვეულებრივ გრძელდება ერთი გამონაკლისის გათვალისწინებით: ორი ტუზის “სპლიტის” შემთხვევაში, მოთამაშეს უფლება არ აქვს მოითხოვოს მესამე კარტი. ტუზების “სპლიტის” შემთხვევაში ბლექჯეკი 21 ქულად ითვლება.

გაორმაგება - თუკი პირველი ორი კარტის დარიგების შემდეგ მოთამაშემ 9-დან 15 ქულამდე მოაგროვა და ამასთან, ტუზის გარეშე, მოთამაშეს უფლება აქვს გააორმაგოს ფსონი (თუკი იგი დილერის ერთი კარტიდან გამომდინარე მიიჩნევს, რომ უკეთესი ქულის დაგროვება შეუძლია), თუმცა ამ შემთხვევაში მოთამაშეს ურიგდება მხოლოდ ერთი კარტი, რის შემდეგაც იგი იძულებულია შეჩერდეს.

დაზღვევა - დაზღვევა მოთამაშეს საშუალებას აძლევს თავი დაიცვას დილერის ბლექჯეკისაგან, მაგალითად: ისეთ შემთხვევაში, როდესაც დილერის პირველი კარტი ტუზია. დაზღვევის ღირებულება თავდაპირველი ფსონის ნახევარს შეადგენს. დილერთან ბლექჯეკის ამოსვლის შემთხვევაში, დაზღვევა 2:1-თან შეფარდებით ანაზღაურდება, რაც თავდაპირველი ფსონის ტოლფასია. იმ შემთხვევაში, თუკი მოთამაშე შეიძენს დაზღვევას, მაგრამ დილერს ბლექჯეკი არ ამოუვა, დაზღვევის თანხა მოთამაშეს არ უბრუნდება. მოთამაშესთან ბლექჯეკის ამოსვლის შემთხვევაში, მას უფლება აქვს მოითხოვოს მოგების 2:1-თან (ერთი ერთში) გადახდა, რაც ხელის დასრულებას ნიშნავს. თუკი ბლექჯეკის მქონე მოთამაშე განაგრძობს თამაშს და დილერსაც ბლექჯეკი ამოუვა, ცხადდება ფრე. წინააღმდეგ შემთხვევაში მოთამაშის მოგება შეადგენს 3:-თან.

დანებება - მოთამაშეს არ შეუძლია დანებება და თამაშის შეწყვეტა მის დასრულებამდე. ასეთ შემთხვევაში

მოთამაშე ცხადდება წაგებულად.

დილერის წესები - დილერი ვალდებულია დაირიგოს კარტი სანამ ქულების რაოდენობა 17-ს არ მიაღწევს და შეჩერდეს თუკი ჯამი 17 ან 17-ზე მეტია. თუ ქულების რაოდენობა აჭარბებს 17-ს მაშინ ტუზი 11-ია. მოთამაშეს სტრატეგია ორ ძირითად ფაქტორს უნდა ითვალისწინებდეს:

- კარტის საკუთარ კომბინაციებს;
- დილერის მიერ დარიგებულ კარტს.

გადახდების ცხრილი:

Bet Type	Payout
Main bet	
Blackjack	3:2
Winning hand	1:1
Insurance	2:1
Player pair / Dealer pair	
Perfect Pair	25:1
Colored Pair	12:1
Mixed Pair	6:1
21 + 3	
Suited Three of a Kind	100:1
Straight Flush	40:1
Three of a Kind	30:1
Straight	10:1
Flush	5:1

ლიმიტები:

Table	Min - Max (ლ)						Max Win
	Bet	Side Bets		Bet Behind	Bet Behind Side Bets		
		Perfect Pairs	21+3		Perfect Pairs	21+3	
Royale Blackjack 3	30 – 5000	10 - 1000	10 - 500	10 - 5000	10 - 400	10 - 200	ლ390 000

Royale Blackjack 4

თამაშის მოკლე მიმოხილვა. - ესაა არის ბლექჯეკი ერთ დარიგებაში, რომელიც მხოლოდ ერთი ხელის თამაშის საშუალებას იძლევა. მოთამაშეები დილერის წინააღმდეგ თამაშობენ. თამაში მიმდინარეობს კარტის 6 შეკრით. თამაშის მიზანია, მოთამაშემ დააგროვოს 21 ქულა, ან 21-მდე მიახლოებული კომბინაცია. 21 ქულაზე გადაცილება (ჩაწვა) ფსონის წაგებას ნიშნავს. თუ თქვენი პირველი ორი კარტის ჯამი 21-ის ტოლია, ეს ნიშნავს, რომ თქვენ გაქვთ ბლექჯეკი.

დანებება - მოთამაშეს არ შეუძლია დანებება და თამაშის შეწყვეტა მის დასრულებამდე. ასეთ შემთხვევაში მოთამაშე ცხადდება წაგებულად.

დილერის წესები - დილერი ვალდებულია დაირიგოს კარტი სანამ ქულების რაოდენობა 17-ს არ მიაღწევს და შეჩერდეს თუკი ჯამი 17 ან 17-ზე მეტია. თუ ქულების რაოდენობა აჭარბებს 17-ს მაშინ ტუზი 11-ია. მოთამაშეს სტრატეგია ორ ძირითად ფაქტორს უნდა ითვალისწინებდეს:

- კარტის საკუთარ კომბინაციებს;
- დილერის მიერ დარიგებულ კარტს.

თამაშის წესები. - მოთამაშე მოგებულია თუკი მის მიერ დაგროვილი ქულა აჭარბებს დილერის კომბინაციას. ბლექჯეკის შემთხვევაში მოგება სამი ორთან (3:2) შეადგენს (იმ შემთხვევაში თუკი დილერს ბლექჯეკი არ ჰყავს). ტუზი 1-ის ან 11-ის ტოლია, ყველა ნახატი კარტი 10 ქულას უდრის, ხოლო დანარჩენი კარტის

ქულები თითოეულ მათგანზე გამოხატული ციფრის იდენტურია. თუკი დაგროვილი ქულების ჯამმა 21-ს გადააჭარბა, მაშინ მოთამაშე აგებს ფსონს, ხოლო თანაბარი ქულების შემთხვევაში არცერთი მხარე არ რჩება წაგებული და მოთამაშეს ფსონი უბრუნდება. ბლექჯეკის კომბინაცია უგებს 2-ზე მეტი კარტით დაგროვილ 21-ქულიან კომბინაციას.

თამაში წარმოებს ტრადიციული წესების მიხედვით, რამოდენიმე გამონაკლისის გათვალისწინებით: მოთამაშეს “სპლიტის” (კარტის გაყოფის) უფლება მხოლოდ ერთხელ აქვს. მოთამაშეს უფლება აქვს გააორმაგოს ფსონი “სპლიტის” შემდეგ.

ფსონის დადება. ფსონის დასადებად მოთამაშემ მაუსის დაწკაპებით უნდა აარჩიოს სასურველი ღირებულების ჩიპი და ამის შემდეგ დააკლიკოს მაგიდაზე ფსონის დადების ადგილზე.

მოთამაშის ვარიანტები

„სპლიტი“ (გაყოფა) - თუკი პირველი ორი კარტი ერთნაირი ღირებულებისაა, მოთამაშეს შეუძლია გაყოს (“გასპლიტოს”) კარტი ორ ცალკეულ ხელად, თავდაპირველი ფსონის ფასად. ამის შემდგომ თამაში ჩვეულებრივ გრძელდება ერთი გამონაკლისის გათვალისწინებით:

ორი ტუზის “სპლიტის” შემთხვევაში, მოთამაშეს უფლება არ აქვს მოითხოვოს მესამე კარტი. ტუზების “სპლიტის” შემთხვევაში ბლექჯეკი 21 ქულად ითვლება.

გაორმაგება - თუკი პირველი ორი კარტის დარიგების შემდეგ მოთამაშემ 9-დან 15 ქულამდე მოაგროვა და ამასთან, ტუზის გარეშე, მოთამაშეს უფლება აქვს გააორმაგოს ფსონი (თუკი იგი დილერის ერთი კარტიდან გამომდინარე მიიჩნევს, რომ უკეთესი ქულის დაგროვება შეუძლია), თუმცა ამ შემთხვევაში მოთამაშეს ურიგდება მხოლოდ ერთი კარტი, რის შემდეგაც იგი იძულებულია შეჩერდეს.

დაზღვევა - დაზღვევა მოთამაშეს საშუალებას აძლევს თავი დაიცვას დილერის ბლექჯეკისაგან, მაგალითად: ისეთ შემთხვევაში, როდესაც დილერის პირველი კარტი ტუზია. დაზღვევის ღირებულება თავდაპირველი ფსონის ნახევარს შეადგენს. დილერთან ბლექჯეკის ამოსვლის შემთხვევაში, დაზღვევა 2:1-თან შეფარდებით ანაზღაურდება, რაც თავდაპირველი ფსონის ტოლფასია. იმ შემთხვევაში, თუკი მოთამაშე შეიძენს დაზღვევას, მაგრამ დილერს ბლექჯეკი არ ამოუვა, დაზღვევის თანხა მოთამაშეს არ უბრუნდება. მოთამაშესთან ბლექჯეკის ამოსვლის შემთხვევაში, მას უფლება აქვს მოითხოვოს მოგების 2:1-თან (ერთი ერთში) გადახდა, რაც ხელის დასრულებას ნიშნავს. თუკი ბლექჯეკის მქონე მოთამაშე განაგრძობს თამაშს და დილერსაც ბლექჯეკი ამოუვა, ცხადდება ფრე. წინააღმდეგ შემთხვევაში მოთამაშის მოგება შეადგენს 3:-თან.

დანებება - მოთამაშეს არ შეუძლია დანებება და თამაშის შეწყვეტა მის დასრულებამდე. ასეთ შემთხვევაში მოთამაშე ცხადდება წაგებულად.

დილერის წესები - დილერი ვალდებულია დაირიგოს კარტი სანამ ქულების რაოდენობა 17-ს არ მიაღწევს და შეჩერდეს თუკი ჯამი 17 ან 17-ზე მეტია. თუ ქულების რაოდენობა აჭარბებს 17-ს მაშინ ტუზი 11-ია. მოთამაშეს სტრატეგია ორ ძირითად ფაქტორს უნდა ითვალისწინებდეს:

- კარტის საკუთარ კომბინაციებს;
- დილერის მიერ დარიგებულ კარტს.

გადახდების ცხრილი:

Bet Type	Payout
Main bet	
Blackjack	3:2
Winning hand	1:1
Insurance	2:1
Player pair / Dealer pair	
Perfect Pair	25:1
Colored Pair	12:1
Mixed Pair	6:1
21 + 3	
Suited Three of a Kind	100:1
Straight Flush	40:1
Three of a Kind	30:1
Straight	10:1
Flush	5:1

ლიმიტები:

Table	Min - Max (ლ)						Max Win
	Bet	Side Bets		Bet Behind	Bet Behind Side Bets		
		Perfect Pairs	21+3		Perfect Pairs	21+3	
Royale Blackjack 4	30 – 5000	2 - 1000	2 - 500	10 - 2000	2 - 400	2 - 200	ლ330 000

Royale Blackjack 5

თამაშის მოკლე მიმოხილვა. - ესაა არის ბლექჯეკი ერთ დარიგებაში, რომელიც მხოლოდ ერთი ხელის თამაშის საშუალებას იძლევა. მოთამაშეები დილერის წინააღმდეგ თამაშობენ. თამაში მიმდინარეობს კარტის 6 შეკვრით. თამაშის მიზანია, მოთამაშემ დააგროვოს 21 ქულა, ან 21-მდე მიახლოებული კომბინაცია. 21 ქულაზე გადაცილება (ჩაწვა) ფსონის წაგებას ნიშნავს. თუ თქვენი პირველი ორი კარტის ჯამი 21-ის ტოლია, ეს ნიშნავს, რომ თქვენ გაქვთ ბლექჯეკი.

დანებება - მოთამაშეს არ შეუძლია დანებება და თამაშის შეწყვეტა მის დასრულებამდე. ასეთ შემთხვევაში მოთამაშე ცხადდება წაგებულად.

დილერის წესები - დილერი ვალდებულია დაირიგოს კარტი სანამ ქულების რაოდენობა 17-ს არ მიაღწევს და შეჩერდეს თუკი ჯამი 17 ან 17-ზე მეტია. თუ ქულების რაოდენობა აჭარბებს 17-ს მაშინ ტუზი 11-ია.

მოთამაშეს სტრატეგია ორ ძირითად ფაქტორს უნდა ითვალისწინებდეს:

- კარტის საკუთარ კომბინაციებს;
- დილერის მიერ დარიგებულ კარტს.

თამაშის წესები. -მოთამაშე მოგებულია თუკი მის მიერ დაგროვილი ქულა აჭარბებს დილერის კომბინაციას. ბლექჯეკის შემთხვევაში მოგება სამი ორთან (3:2) შეადგენს (იმ შემთხვევაში თუკი დილერს ბლექჯეკი არ ჰყავს). ტუზი 1-ის ან 11-ის ტოლია, ყველა ნახატი კარტი 10 ქულას უდრის, ხოლო დანარჩენი კარტის ქულები თითოეულ მათგანზე გამოხატული ციფრის იდენტურია. თუკი დაგროვილი ქულების ჯამმა 21-ს გადააჭარბა, მაშინ მოთამაშე აგებს ფსონს, ხოლო თანაბარი ქულების შემთხვევაში არცერთი მხარე არ რჩება წაგებული და მოთამაშეს ფსონი უბრუნდება. ბლექჯეკის კომბინაცია უგებს 2-ზე მეტი კარტით დაგროვილ 21-ქულიან კომბინაციას.

თამაში წარმოებს ტრადიციული წესების მიხედვით, რამოდენიმე გამონაკლისის გათვალისწინებით:

მოთამაშეს “სპლიტის” (კარტის გაყოფის) უფლება მხოლოდ ერთხელ აქვს. მოთამაშეს უფლება აქვს გააორმაგოს ფსონი “სპლიტის” შემდეგ.

ფსონის დადება. ფსონის დასადებად მოთამაშემ მაუსის დაწკაპებით უნდა აარჩიოს სასურველი ღირებულების ჩიპი და ამის შემდეგ დააკლიკოს მაგიდაზე ფსონის დადების ადგილზე.

მოთამაშის ვარიანტები

„სპლიტი“ (გაყოფა) - თუკი პირველი ორი კარტი ერთნაირი ღირებულებისაა, მოთამაშეს შეუძლია გაყოს (“გასპლიტოს”) კარტი ორ ცალკეულ ხელად, თავდაპირველი ფსონის ფასად. ამის შემდგომ თამაში ჩვეულებრივ გრძელდება ერთი გამონაკლისის გათვალისწინებით:

ორი ტუზის “სპლიტის” შემთხვევაში, მოთამაშეს უფლება არ აქვს მოითხოვოს მესამე კარტი. ტუზების “სპლიტის” შემთხვევაში ბლექჯეკი 21 ქულად ითვლება.

გაორმაგება - თუკი პირველი ორი კარტის დარიგების შემდეგ მოთამაშემ 9-დან 15 ქულამდე მოაგროვა და ამასთან, ტუზის გარეშე, მოთამაშეს უფლება აქვს გააორმაგოს ფსონი (თუკი იგი დილერის ერთი კარტიდან გამომდინარე მიიჩნევს, რომ უკეთესი ქულის დაგროვება შეუძლია), თუმცა ამ შემთხვევაში მოთამაშეს ურიგდება მხოლოდ ერთი კარტი, რის შემდეგაც იგი იძულებულია შეჩერდეს.

დაზღვევა - დაზღვევა მოთამაშეს საშუალებას აძლევს თავი დაიცვას დილერის ბლექჯეკისაგან, მაგალითად: ისეთ შემთხვევაში, როდესაც დილერის პირველი კარტი ტუზია. დაზღვევის ღირებულება თავდაპირველი ფსონის ნახევარს შეადგენს. დილერთან ბლექჯეკის ამოსვლის შემთხვევაში, დაზღვევა 2:1-თან შეფარდებით ანაზღაურდება, რაც თავდაპირველი ფსონის ტოლფასია. იმ შემთხვევაში, თუკი მოთამაშე შეიძენს დაზღვევას, მაგრამ დილერს ბლექჯეკი არ ამოუვა, დაზღვევის თანხა მოთამაშეს არ უბრუნდება. მოთამაშესთან ბლექჯეკის ამოსვლის შემთხვევაში, მას უფლება აქვს მოითხოვოს მოგების 2:1-თან (ერთი ერთში) გადახდა, რაც ხელის დასრულებას ნიშნავს. თუკი ბლექჯეკის მქონე მოთამაშე განაგრძობს თამაშს და დილერსაც ბლექჯეკი ამოუვა, ცხადდება ფრე. წინააღმდეგ შემთხვევაში მოთამაშის მოგება შეადგენს 3:-თან.

დანებება - მოთამაშეს არ შეუძლია დანებება და თამაშის შეწყვეტა მის დასრულებამდე. ასეთ შემთხვევაში მოთამაშე ცხადდება წაგებულად.

დილერის წესები - დილერი ვალდებულია დაირიგოს კარტი სანამ ქულების რაოდენობა 17-ს არ მიაღწევს და შეჩერდეს თუკი ჯამი 17 ან 17-ზე მეტია. თუ ქულების რაოდენობა აჭარბებს 17-ს მაშინ ტუზი 11-ია. მოთამაშეს სტრატეგია ორ ძირითად ფაქტორს უნდა ითვალისწინებდეს:

- კარტის საკუთარ კომბინაციებს;
- დილერის მიერ დარიგებულ კარტს.

გადახდების ცხრილი:

Bet Type	Payout
Main bet	
Blackjack	3:2
Winning hand	1:1
Insurance	2:1
Player pair / Dealer pair	
Perfect Pair	25:1
Colored Pair	12:1
Mixed Pair	6:1
21 + 3	
Suited Three of a Kind	100:1
Straight Flush	40:1
Three of a Kind	30:1
Straight	10:1
Flush	5:1

ლიმიტები:

Table	Min - Max (ლ)						Max Win
	Bet	Side Bets		Bet Behind	Bet Behind Side Bets		
		Perfect Pairs	21+3		Perfect Pairs	21+3	
Royale Blackjack 5	50 – 10000	10 - 1000	10 - 500	10 - 2000	10 - 400	10 - 200	ლ370 000

Soiree elit Blackjack 100

თამაშის მოკლე მიმოხილვა. - ესაა არის ბლექჯეკი ერთ დარიგებაში, რომელიც მხოლოდ ერთი ხელის თამაშის საშუალებას იძლევა. მოთამაშეები დილერის წინააღმდეგ თამაშობენ. თამაში მიმდინარეობს კარტის 6 შეკვრით. თამაშის მიზანია, მოთამაშემ დააგროვოს 21 ქულა, ან 21-მდე მიახლოებული კომბინაცია. 21 ქულაზე გადაცილება (ჩაწვა) ფსონის წაგებას ნიშნავს. თუ თქვენი პირველი ორი კარტის ჯამი 21-ის ტოლია, ეს ნიშნავს, რომ თქვენ გაქვთ ბლექჯეკი.

დანებება - მოთამაშეს არ შეუძლია დანებება და თამაშის შეწყვეტა მის დასრულებამდე. ასეთ შემთხვევაში მოთამაშე ცხადდება წაგებულად.

დილერის წესები - დილერი ვალდებულია დაირიგოს კარტი სანამ ქულების რაოდენობა 17-ს არ მიაღწევს და შეჩერდეს თუკი ჯამი 17 ან 17-ზე მეტია. თუ ქულების რაოდენობა აჭარბებს 17-ს მაშინ ტუზი 11-ია.

მოთამაშეს სტრატეგია ორ ძირითად ფაქტორს უნდა ითვალისწინებდეს:

- კარტის საკუთარ კომბინაციებს;
- დილერის მიერ დარიგებულ კარტს.

თამაშის წესები. -მოთამაშე მოგებულია თუკი მის მიერ დაგროვილი ქულა აჭარბებს დილერის კომბინაციას. ბლექჯეკის შემთხვევაში მოგება სამი ორთან (3:2) შეადგენს (იმ შემთხვევაში თუკი დილერს ბლექჯეკი არ ჰყავს). ტუზი 1-ის ან 11-ის ტოლია, ყველა ნახატი კარტი 10 ქულას უდრის, ხოლო დანარჩენი კარტის

ქულები თითოეულ მათგანზე გამოხატული ციფრის იდენტურია. თუკი დაგროვილი ქულების ჯამმა 21-ს გადააჭარბა, მაშინ მოთამაშე აგებს ფსონს, ხოლო თანაბარი ქულების შემთხვევაში არცერთი მხარე არ რჩება წაგებული და მოთამაშეს ფსონი უბრუნდება. ბლექჯეკის კომბინაცია უგებს 2-ზე მეტი კარტით დაგროვილ 21-ქულიან კომბინაციას.

თამაში წარმოებს ტრადიციული წესების მიხედვით, რამოდენიმე გამონაკლისის გათვალისწინებით: მოთამაშეს “სპლიტის” (კარტის გაყოფის) უფლება მხოლოდ ერთხელ აქვს. მოთამაშეს უფლება აქვს გააორმაგოს ფსონი “სპლიტის” შემდეგ.

ფსონის დადება. ფსონის დასადებად მოთამაშემ მაუსის დაწკაპებით უნდა აარჩიოს სასურველი ღირებულების ჩიპი და ამის შემდეგ დააკლიკოს მაგიდაზე ფსონის დადების ადგილზე.

მოთამაშის ვარიანტები

„სპლიტი“ (გაყოფა) - თუკი პირველი ორი კარტი ერთნაირი ღირებულებისაა, მოთამაშეს შეუძლია გაყოს (“გასპლიტოს”) კარტი ორ ცალკეულ ხელად, თავდაპირველი ფსონის ფასად. ამის შემდგომ თამაში ჩვეულებრივ გრძელდება ერთი გამონაკლისის გათვალისწინებით:

ორი ტუზის “სპლიტის” შემთხვევაში, მოთამაშეს უფლება არ აქვს მოითხოვოს მესამე კარტი. ტუზების “სპლიტის” შემთხვევაში ბლექჯეკი 21 ქულად ითვლება.

გაორმაგება - თუკი პირველი ორი კარტის დარიგების შემდეგ მოთამაშემ 9-დან 15 ქულამდე მოაგროვა და ამასთან, ტუზის გარეშე, მოთამაშეს უფლება აქვს გააორმაგოს ფსონი (თუკი იგი დილერის ერთი კარტიდან გამომდინარე მიიჩნევს, რომ უკეთესი ქულის დაგროვება შეუძლია), თუმცა ამ შემთხვევაში მოთამაშეს ურიგდება მხოლოდ ერთი კარტი, რის შემდეგაც იგი იძულებულია შეჩერდეს.

დაზღვევა - დაზღვევა მოთამაშეს საშუალებას აძლევს თავი დაიცვას დილერის ბლექჯეკისაგან, მაგალითად: ისეთ შემთხვევაში, როდესაც დილერის პირველი კარტი ტუზია. დაზღვევის ღირებულება თავდაპირველი ფსონის ნახევარს შეადგენს. დილერთან ბლექჯეკის ამოსვლის შემთხვევაში, დაზღვევა 2:1-თან შეფარდებით ანაზღაურდება, რაც თავდაპირველი ფსონის ტოლფასია. იმ შემთხვევაში, თუკი მოთამაშე შეიძენს დაზღვევას, მაგრამ დილერს ბლექჯეკი არ ამოუვა, დაზღვევის თანხა მოთამაშეს არ უბრუნდება. მოთამაშესთან ბლექჯეკის ამოსვლის შემთხვევაში, მას უფლება აქვს მოითხოვოს მოგების 2:1-თან (ერთი ერთში) გადახდა, რაც ხელის დასრულებას ნიშნავს. თუკი ბლექჯეკის მქონე მოთამაშე განაგრძობს თამაშს და დილერსაც ბლექჯეკი ამოუვა, ცხადდება ფრე. წინააღმდეგ შემთხვევაში მოთამაშის მოგება შეადგენს 3:-თან.

დანებება - მოთამაშეს არ შეუძლია დანებება და თამაშის შეწყვეტა მის დასრულებამდე. ასეთ შემთხვევაში მოთამაშე ცხადდება წაგებულად.

დილერის წესები - დილერი ვალდებულია დაირიგოს კარტი სანამ ქულების რაოდენობა 17-ს არ მიაღწევს და შეჩერდეს თუკი ჯამი 17 ან 17-ზე მეტია. თუ ქულების რაოდენობა აჭარბებს 17-ს მაშინ ტუზი 11-ია. მოთამაშეს სტრატეგია ორ ძირითად ფაქტორს უნდა ითვალისწინებდეს:

- კარტის საკუთარ კომბინაციებს;
- დილერის მიერ დარიგებულ კარტს.

გადახდების ცხრილი:

Bet Type	Payout
Main bet	
Blackjack	3:2
Winning hand	1:1
Insurance	2:1
Player pair / Dealer pair	
Perfect Pair	25:1
Colored Pair	12:1
Mixed Pair	6:1
21 + 3	
Suited Three of a Kind	100:1
Straight Flush	40:1
Three of a Kind	30:1
Straight	10:1
Flush	5:1

ლიმიტები:

Table	Min - Max (ლ)						Max Win
	Bet	Side Bets		Bet Behind	Bet Behind Side Bets		
		Perfect Pairs	21+3		Perfect Pairs	21+3	
Soiree elit Blackjack 100	100 - 20000	10 - 1000	10 - 500	100 - 20000	10 - 1000	10 - 500	ლ955,500

Majority Rules Speed Blackjack Live

რვადასტიან ბლექჯეკის თამაშს, ლაივ დილერითა და რეალური ბლექჯეკის მაგიდით. თამაში იყენებს კლასიკური ბლექჯეკის წესებს. მაგიდასთან ორი ადგილია და თითოეული ადგილი შეუზღუდავი რაოდენობით მოთამაშეს მასპინძლობს. თამაშს აქვს თამაშის ორი რეჟიმი: **უმრავლესობის ხმა (Majority Rules)** და **საუკეთესო სტრატეგია**, რომლებიც კონკრეტულ ადგილზე აქტიურდება მოცემულ ადგილზე მყოფი მოთამაშეების რაოდენობის მიხედვით.

ფსონის დადების მიმდინარეობა:

ფსონის დასადებად აირჩიეთ ჩიპი და მოათავსეთ ფსონის პოზიციაზე.

შეგიძლიათ რამდენიმე ჩიპის დადება სხვადასხვა ფსონის პოზიციაზე ერთდროულად.

თამაშის ფანჯარაში ტაიმერი აჩვენებს, რა დრო დაგრჩათ ფსონების დადებამდე.

თქვენი ფსონები უნდა დაადასტუროთ. ამის გაკეთება შესაძლებელია ხელით ან დადასტურების ღილაკის გამოყენებით თითოეული ფსონის შემდეგ, ან ავტომატურად ფსონის დადების დროის დასასრულს. თუ თქვენი სერვისის მომწოდებელს ჩართული აქვს ავტომატური დადასტურება, იგი ნაგულისხმევად არის ჩართული და დადასტურების ღილაკი არ ჩნდება. ამ ფუნქციის გამორთვა შეგიძლიათ თამაშის პარამეტრებში.

„ფსონები აღარ მიიღება“ სიგნალის შემდეგ თამაშის რაუნდი იწყება.

მომგებიანი ფსონებისთვის მოგებები გადაიხდება თითოეული თამაშის რაუნდის დასასრულს.

თამაშის რაუნდის სათამაშოდ ხელახლა დადეთ ფსონები ან გამოიყენეთ ღილაკი ხელახალი ფსონი.

რიგის გამოსატოვებლად, უბარლოდ, აღარ მოათავსოთ ფსონები მაგიდაზე.

თამაშის მიმდინარეობა:

როცა თამაშს იწყებთ, უნდა აირჩიოთ შეიძლება თუ არა უმრავლესობის წესებისა და საუკეთესო სტრატეგიის რეჟიმებში მოქმედება, რომელიც დამატებით თანხას მოითხოვს (სპლიტი და დუბლი), თქვენს ხელზე ავტომატურად იქნას გამოყენებული (დამატებითი ინფორმაციისთვის იხილეთ თამაშის რეჟიმების აღწერა).

მაგიდაზე ჯერ უნდა დადოთ მთავარი ფსონი, შემდეგ კი შეგიძლიათ არასავალდებულო გვერდითი ფსონების დადება.

ადგილზე არსებული ინდიკატორები გაჩვენებთ, რამდენმა მოთამაშემ დადო ფსონი და დაკმაყოფილებულია თუ არა მოთხოვნები უმრავლესობის წესების რეჟიმის გასააქტიურებლად.

მოცემულ ადგილზე მყოფი მოთამაშეების რაოდენობის მიხედვით აქტიურდება უმრავლესობის წესების ან საუკეთესო სტრატეგიის რეჟიმი.

უმრავლესობის წესების რეჟიმის შემთხვევაში, ადგილზე მყოფმა ყველა მოთამაშემ ხმა უნდა მისცეს, რომელი მოქმედება (ჰიტი, სტენდი, დუბლი ან სპლიტი) იქნება შემდეგი (დამატებითი ინფორმაციისთვის იხილეთ უმრავლესობის წესების თამაშის რეჟიმის სექცია). ხმის მიცემა მეორდება მანამ, სანამ მოქმედების რაუნდები მიმდინარეობს.

საუკეთესო სტრატეგიის რეჟიმის შემთხვევაში, მოქმედების რაუნდი არ გაქვთ, თქვენი ხელი ავტომატურად მთავრდება ბლექჯეკის საუკეთესო სტრატეგიის მიმდინარეობის მიხედვით (დამატებითი ინფორმაციისთვის იხილეთ საუკეთესო სტრატეგიის თამაშის რეჟიმის სექცია).

თუ სერვისის პროვაიდერის მიერ ჩართულია, თითოეულ მოთამაშეს ცალკე მიეცემა დაზღვევის შესაძლებლობა, რომლის გადაწყვეტაც არ ხდება უმრავლესობის ხმით ან საუკეთესო

სტრატეგიით.

თუ მაგიდაზე ყველა მოთამაშე ჩაიწვება (შეაგროვებს 21-ზე მეტს), რაუნდი დამთავრდება. დილერი აღარ არიგებს დამატებით კარტებს.

ლიმიტის დიაპაზონები

ლობში მაგიდის სახელის გვერდით და თამაშის UI-შინაჩვენები ლიმიტის დიაპაზონები შეესაბამება მთავარი პოზიციის ფსონის ლიმიტებს.

თამაშში ხელმისაწვდომ მთავარ ფსონსა და ყველა გვერდით ფონს აქვს საკუთარი ლიმიტები.

თამაშის რეჟიმი "უმრავლესობის წესები" "Majority Rules":

თამაშის დასაწყისში უნდა აირჩიოთ, შეიძლება თუ არა თქვენს ხელზე ავტომატურად იქნეს გამოყენებული მოქმედებები, რომლებიც დამატებით თანხას მოითხოვს (სპლიტი და დუბლი), როცა ისინი ხმათა უმრავლესობით აირჩევა ან, განსაკუთრებულ გარემოებებში, გამოიყენება საუკეთესო სტრატეგიის მიხედვით. თუ არ დაეთანხმებით ამას, მოქმედების რაუნდი დამთავრდება სექციაში ავტომატური სპლიტი ან დუბლი აღწერილი მიმდინარეობით.

მოქმედების რაუნდების დროს ადგილზე მჯდომმა ყველა მოთამაშემ უნდა მისცეს ხმა, რომელი მოქმედება განხორციელდეს: ჰიტი, სტენდი, დუბლი თუ სპლიტი. ყველაზე პოპულარული მოქმედება დაუყოვნებლივ მიიღება და გამოიყენება ადგილზე მჯდომ ყველა მოთამაშეზე:

როცა ის მოაგროვებს ხმათა 50%-ზე მეტს; ან როცა ვერცერთი მოქმედება ვერ გადალახავს 50%-იან ზღვარს და სხვა მოქმედებისთვის მიცემული ხმები აჭარბებს ყველაზე პოპულარული მოქმედების ქულებს.

თუ თამაშის რაუნდის დასასრულისთვის ვერცერთი მოქმედება ვერ მიიღებს ხმათა უმრავლესობას, ავტომატურად ყველა განხორციელებს იმ მოქმედებას, რომელმაც ყველაზე მეტი ხმა მიიღო. ამ შემთხვევაში, თუ ერთი ან მეტი მოქმედება მიიღებს ხმათა თანაბარ რაოდენობას, მოქმედების რაუნდი ავტომატურად გადაწყდება საუკეთესო სტრატეგიის მიხედვით.

თუ მოქმედების დროს არ მისცემთ ხმას:

და ყველა ხმა მიცემულია, ხმათა უმრავლესობით არჩეული მოქმედება გამოყენებული იქნება თქვენს ხელზეც;

და არცერთი ხმა არ არის მიცემული, აღნიშნულ რაუნდში ყველა მოთამაშის ხელი გადაწყდება საუკეთესო სტრატეგიის მიხედვით.

ხმის მიცემა მეორდება, სანამ მოქმედების რაუნდები მიმდინარეობს ან სანამ ადგილზე მჯდომი ყველა მოთამაშე გაჩერდება ან ჩაიწვება.

თუ სერვისის პროვაიდერის მიერ ჩართულია და დილერს პირველ კარტად აქვს ტუზი, დაზღვევის შემოთავაზებას იღებთ ხმათა უმრავლესობისგან დამოუკიდებლად და უნდა აირჩიოთ, მიიღებთ თუ არა დაზღვევას.

თამაშის რეჟიმი "საუკეთესო სტრატეგია":

თამაშის დასაწყისში უნდა აირჩიოთ, შეიძლება თუ არა თქვენს ხელზე ავტომატურად იქნას გამოყენებული მოქმედება, რომელიც დამატებით თანხას მოითხოვს (სპლიტი და დუბლი). თუ არ დაეთანხმებით ამას, მოქმედების რაუნდი დამთავრდება სექციაში ავტომატური სპლიტი ან დუბლი.

მოქმედების რაუნდის დროს თქვენი ხელი ავტომატურად მთავრდება ბლეჩჯეკის საუკეთესო სტრატეგიის მიმდინარეობის მიხედვით.

თუ სერვისის პროვაიდერის მიერ ჩართულია და დილერს პირველ კარტად აქვს ტუზი, მიიღებთ დაზღვევის შემოთავაზებას საუკეთესო სტრატეგიის მიმდინარეობისგან დამოუკიდებლად და უნდა აირჩიოთ, აიღოთ თუ უარი თქვათ დაზღვევის შემოთავაზებაზე.

ავტომატური სპლიტი ან დუბლი: თუ მოქმედება არის სპლიტი ან დუბლი და თქვენ დათანხმდით მისდოთ ავტომატურ გადაწყვეტილებებს, ამ მოქმედებების შესასრულებლად ფულის აღება მომენტალურად მოხდება თქვენი ბალანსიდან.

თუ არ დაეთანხმეთ ავტომატურ სპლიტს ან დუბლს, ან თუ გაკლდებათ თანხა მოქმედების შესასრულებლად:

სპლიტის შემთხვევაში ავტომატურად მიჰყვებით ხელის მიმდინარეობას;

დუბლის შემთხვევაში ავტომატურად განხორციელებთ ჰიტს და შემდეგ სტენდს.

გამონაკლისი: თუ არ დაეთანხმეთ ავტომატური გადაწყვეტილებების მიყოლას, ასევე ხმა მიეცით უმრავლესობის წესების რეჟიმში, არჩეული მოქმედება გამოიყენება თქვენს ხელზეც.

გვერდითი ფსონები:

ფსონები, რომელთა დადებაც შეეძლიათ მთავარი თამაშის ფსონის მიღმა. მათი დადება მთავარი ფსონის გარეშე შეუძლებელია.

21+3

ამ ტიპის ფსონი საშუალებას აძლევს მოთამაშეს ფსონი დადოს იმაზე, რომ მოთამაშისთვის დარიგებული პირველი ორი კარტისა და დილერისთვის დარიგებული პირველი ორი კარტის ერთობლიობა შექმნის სამკარტიანი პოკერის ხელს შემდეგი მომგებიანი ხელების წინააღმდეგ:

- სამი ერთნაირის მასტი - სამივე კარტი ერთი და იგივე მასტისა და ღირებულების სტრეიტ ფლეში - სამივე კარტი თანმიმდევრული და ერთი და იგივე მასტის
- სამი ერთნაირი - სამივე კარტი ერთი და იგივე რიგის
- სტრეიტი - სამივე კარტი თანმიმდევრული, მაგრამ სხვადასხვა მასტის
- ფლეში - სამივე კარტი ერთი და იგივე მასტის

წყვილები:

მოთამაშის წყვილი:

მოთამაშის პირველი ორი კარტი ქმნის Perfect Pair, Coloured Pair ან Red/Black Pair-ს

მოთამაშის და დილერის პირველი ორი კარტი ქმნის ერთი და იგივე მასტის წყვილს.

ფერადი წყვილი: მოთამაშის და დილერის პირველი ორი კარტი ქმნის ერთი და იგივე ფერის, მაგრამ სხვადასხვა მასტის წყვილს.

წითელი/შავი წყვილი: მოთამაშის და დილერის პირველი ორი კარტი ქმნის წყვილს, მაგრამ სხვადასხვა ფერისა და მასტის.

გადახდების ცხრილი:

Bet Type	Payout
Main bet	
Blackjack	3:2
Winning hand	1:1
Insurance	2:1
Player pair / Dealer pair	
Perfect Pair	25:1
Colored Pair	12:1
Mixed Pair	6:1
21 + 3	
Suited Three of a Kind	100:1
Straight Flush	40:1
Three of a Kind	30:1
Straight	10:1
Flush	5:1

ლიმიტები:

Table	Min - Max (ლ)		
	Bet	Side Bets	
		Perfect Pairs	21+3
Majority Rules Speed Blackjack Live	2 – 5000	2 - 800	2 - 400

All Bets Blackjack Live

All Bets Blackjack - გარდა ორი ძირითადი გვერდითა ფსონების (Perfect Pair, 21+3), ამ თამაშს გააჩნია კიდევ 3 დამატებითი გვერდითა ფსონი: Top3, Lucky Lucky, Buster.

Top 3 - ეს გვერდითი ფსონი აერთიანებს მოთამაშის პირველ ორ კარტს და დილერის პირველს იმისათვის, რომ შექმნან შემდეგი ერთ-ერთი კომბინაცია: Three of a Kind, Straight Flush or Suited Three of a Kind.

Buster Blackjack - ამ გვერდითი ფსონის გადახდა ხდება, როდესაც დილერი იწვება. გვერდითი ფსონის გადახდა განისაზღვრება იმ კარტების რაოდენობით, რომელსაც დილერს აქვს ხელში: მეტი კარტი ნიშნავს უფრო მაღალ გადახდას, ხოლო ზოგიერთი გადახდა მოითხოვს, რომ მოთამაშეს ხელში Blackjack-ი ყავდეს.

Lucky Lucky - ეს გვერდითი ფსონი აერთიანებს მოთამაშის პირველ ორ კარტს და დილერის პირველს, რომლებიც ქმნიან ერთ-ერთ კომბინაციას: Suited 777, Suited 678, 777, 678, Suited 21, 21, Any 20 combination, Any 19 combination.

დამატებითი გვერდითა ფსონების გადახდების ცხრილი:

Additional Side Bet Type	Payout
Top3	
Suited Three of a Kind	270:1
Straight Flush	180:1
Three of a Kind	90:1
Lucky Lucky	
Suited 777	200:1
Suited 678	100:1
777	50:1
678	25:1
Suited 21	15:1
21	3:1
Any 20	2:1
Any 19	2:1
Buster	
8+ cards and player's Blackjack	2000:1
7 cards and player's Blackjack	800:1
8+ cards	250:1
7 cards	50:1
6 cards	18:1
5 cards	4:1
3 or 4 cards	2:1

ლიმიტები და გადახდები:

Table	Min - Max (ლ)						Max Win
	Main Bet	Side Bets					
		Top3	Lucky Lucky	Buster	21 + 3	Player/Dealer Pair	
All Bets Blackjack Live	2 - 2000	2 - 200	2 - 200	2 - 100	2 - 200	2 - 200	ლ210 300

Soho All Bets Blackjack

გარდა ორი ძირითადი გვერდითა ფსონების (Perfect Pair, 21+3), ამ თამაშს გააჩნია კიდევ 3 დამატებითი გვერდითა ფსონი: Top3, Lucky Lucky, Buster.

Top 3 - ეს გვერდითი ფსონი აერთიანებს მოთამაშის პირველ ორ კარტს და დილერის პირველს იმისათვის, რომ შექმნან შემდეგი ერთ-ერთი კომბინაცია: Three of a Kind, Straight Flush or Suited Three of a Kind.

Buster Blackjack - ამ გვერდითი ფსონის გადახდა ხდება, როდესაც დილერი იწვება. გვერდითი ფსონის გადახდა განისაზღვრება იმ კარტების რაოდენობით, რომელსაც დილერს აქვს ხელში: მეტი კარტი ნიშნავს უფრო მაღალ გადახდას, ხოლო ზოგიერთი გადახდა მოითხოვს, რომ მოთამაშეს ხელში Blackjack-ი ყავდეს.

Lucky Lucky - ეს გვერდითი ფსონი აერთიანებს მოთამაშის პირველ ორ კარტს და დილერის პირველს, რომლებიც ქმნიან ერთ-ერთ კომბინაციას: Suited 777, Suited 678, 777, 678, Suited 21, 21, Any 20 combination, Any 19 combination.

დამატებითი გვერდითა ფსონების გადახდების ცხრილი:

Additional Side Bet Type	Payout
Top3	
Suited Three of a Kind	270:1
Straight Flush	180:1
Three of a Kind	90:1
Lucky Lucky	
Suited 777	200:1
Suited 678	100:1
777	50:1
678	25:1
Suited 21	15:1
21	3:1
Any 20	2:1
Any 19	2:1
Buster	
8+ cards and player's Blackjack	2000:1
7 cards and player's Blackjack	800:1
8+ cards	250:1
7 cards	50:1
6 cards	18:1
5 cards	4:1
3 or 4 cards	2:1

ლიმიტები:

Table	Min - Max (ლ)						Max Win
	Main Bet	Side Bets					
		Top3	Lucky Lucky	Buster	21 + 3	Player/Dealer Pair	
Soho All Bets Blackjack	2 - 2000	2 - 200	2 - 200	2 - 100	2 - 200	2 - 200	ლ210 300

Quantum Blackjack Live

სტანდარტული ბლეჯეკ თამაშის წესების განსხვავებით, **Quantum Blackjack Live** -ში არის ჩამატებული მულტიპლიკატორის კოეფიციენტის ფუნქცია. არსებულ კოეფიციენტებზე გამრავლება ხდება იმ შემთხვევაში, თუ მომხმარებლის ბანქო იდენტური იქნება მულტიპლიკატორზე ასახული ბანქოსი.

მულტიპლიკატორზე ასახული ბანქოების რაოდენობა არის მინიმუმ 1 და მაქსიმუმ 3 ბანქო, რომლებზეც შემთხვევითობის პრინციპით ისახება კოეფიციენტები; x3, x5, x10. ამ ბანქოების არჩევა ხდება ყოველ რაუნდში, ფსონების განთავსების შემდეგ. ბანქოები შემთხვევითობის პრინციპით გამოისახება მონიტორზე.

მოგების შემთხვევაში, მულტიპლიკატორის კოეფიციენტი მრავლდება მხოლოდ მოგებულ ძირითად ფსონზე (Main bet). გვერდითა ფსონები (Side bets) მულტიპლიკატორზე ასახულ კოეფიციენტებზე არ მრავლდება.

თუ დილერის რომელიმე ბანქო იდენტურია მულტიპლიკატორზე ასახული ბანქოსი, ასეთ შემთხვევაში თამაშის პრინციპი არ იცვლება.

თუ მოთამაშეს აქვს ორი ან მეტი ბანქო, რომელიც ემთხვევა მულტიპლიკატორზე გამოსახულ ბანქოს - მასტით და ფერთ, მოგების შემთხვევაში თითო მულტიპლიკატორზე ასახული დამთხვეული კოეფიციენტი გამრავლდება მოთამაშის ძირითად ფსონზე.

გადახდების ცხრილი:

Bet Type	Payout
Main bet	
Blackjack	3 - 298:2
Winning hand	1 - 999:1
Dealer busts with 3 cards*	Push
Insurance	2:1
*თუ მოთამაშე ვერ აგროვებს 21 ქულას ან თუ მას არ აქვს Blackjack-ი და დილერი ჩაიწვა 3 ბანქოში, მოთამაშეს უბრუნდება ძირითადი ფსონი (Push).	

ლიმიტები:

Table	Min - Max (ლ)			Max Win
	Main Bet	Side Bets		
		21 + 3	Player/Dealer Pair	
Quantum Blackjack Live	2 - 200	2 – 50	2 – 100	ლ207 650

Live Unlimited Blackjack

კიდევ ერთი ბლეჯეკის თამაშობა Playtech Casino-სგან, სტანდარტული ბლეჯეკისგან განსხვავებით (როგორც თამაშობის სახელიც მიანიშნებს, სხვა ყველა წესი სტანდარტული ბლეჯეკის ინდენტურია) შეუზღუდავი ბლეჯეკი შეიძლება ითამაშოს, შეუზღუდავი რაოდენობის მოთამაშეებმა ერთდროულად და თამაშში მაგიდაზე მყოფ ყველა მოთამაშეს საშუალებას აძლევს დადონ ფსონები ნებისმიერ პოზიციაზე.

რამდენიმე მოთამაშეს შეუძლია დადოს ფსონი იმავე მაგიდაზე (სკამზე) დილერი ანაწილებს კარტებს პოზიციაზე, თითოეული მოთამაშისთვის გადაწყვეტილების საფუძველზე, მაგალითად : თუ ორი მოთამაშე თამაშობს ერთსა და იმავე პოზიციაზე, ერთს შეუძლია დადგეს (Stand) , ხოლო მეორეს

შეუძლია დაიმატოს კარტი (Hit) , ამ შემთხვევაში, დილერი დაარიგებს მეორე კარტს პოზიციაზე, მაგრამ ის მოთამაშე ვინც აირჩია დგომა(Stand) არ დაურიგდება კარტი.

მაგიდაზე დაყენებულია კარტების გასანაწილებლად **ამერიკული სტილი**, რაც ნიშნავს, რომ დილერი იღებს მეორე კარტს პირდაპირ მას შემდეგ, როდესაც კარტი დაურიგდება ყველა მოთამაშეს და სანამ მოთამაშეები მიიღებენ გადაწყვეტილებას.

მოთამაშეს შეუძლია დაიკავოს და ითამაშოს რაც შეიძლება მეტ ადგილას. მოთამაშეებს ასევე შეუძლიათ შეცვალონ ადგილები თამაშის რაუნდებს შორის და მის დროს, თუ მათ არ აქვთ დადასტურებული ფსონები მაგიდაზე , თუ ჩართულია ავტომატურად დადასტურებული ფსონები, მოთამაშეებს შეუძლიათ შეცვალონ ადგილი თამაშის დასრულებამდე ფსონების რაუნდი.

ლიმიტები და გადახდები:

Table	Min - Max (ლ)			Max Win
	Bet	Side Bets		
		Perfect Pairs	21+3	
Live Unlimited Blackjack	2-5000	2-800	2-400	230 000 ლ

Mega Fire Blaze Blackjack Live

რვა დასტის Mega ცეცხლის Blaze Blackjack ლაივ თამაში; რომელსაც თამაშობთ ცოცხალი დილერის წინააღმდეგ ნამდვილი ბლექჯეკის მაგიდაზე. მაგიდასთან ორი ადგილია და თითოეული ადგილი შეუზღუდავი რაოდენობით მოთამაშეს მასპინძლობს.

ყოველი თამაშის რაუნდის განმავლობაში, მოთამაშეს შეუძლია მიიღოს, ერთი ან მეტი ცეცხლის Blaze ღონისძიება. აღნიშნული ცეცხლის Blaze ღონისძიებების კომბინაციებს შეუძლიათ **Mega ცეცხლის Blaze ბონუსის** ხუთიდან ერთი ტურის გააქტიურება, სადაც მოთამაშეებს, რომელთაც აქტიური ფსონები გააჩნიათ, შეუძლიათ დიდი მულტიპლიკატორების მოგება.

ფსონი სპეციალურ საფსონე პოზიციაზე "Mega ცეცხლის Blaze" განიჭებთ ბონუსის მოპოვების უფლებას.

Mega ცეცხლის Blaze Blackjack-ის წესები

თამაშის ყველა რაუნდში მოთამაშისთვის ხელმისაწვდომია ცეცხლის Blaze მიღწევის სამი ტიპი:

- დილერის ხელთ არსებული კარტების ოდენობა
- დილერის ხელთ არსებული ტუზების ოდენობა
- თავდაპირველი ქულა (პირველი ორი კარტი) მოთამაშის ხელში 14 ქულას უტოლდება

მოთამაშისთვის **Mega ცეცხლის Blaze ბონუსის** ხუთი ტურია ხელმისაწვდომი:

- Minor ცეცხლის Blaze ბონუსი
- Mini ცეცხლის Blaze ბონუსი
- Major ცეცხლის Blaze ბონუსი
- Grand ცეცხლის Blaze ბონუსი
- Mega ცეცხლის Blaze ბონუსი

თუკი შეგროვდება მიღწევის ქულების შესაბამისი ოდენობა, Mega ცეცხლის Blaze-ზე თქვენი აქტიური ფსონი მოგანიჭებთ უფლებას მიიღოთ **Mega ცეცხლის Blaze ბონუსი**.

ბონუს ტური	საჭირო მიღწევის ქულები
Minor ცეცხლის Blaze ბონუსი	5
Mini ცეცხლის Blaze ბონუსი	10
Major ცეცხლის Blaze ბონუსი	15
Grand ცეცხლის Blaze ბონუსი	20
Mega ცეცხლის Blaze ბონუსი	25

თუ არ გაქვთ დადებული შესაფერისი ფსონი, თქვენ შეუერთდებით ბონუს თამაშს, როგორც მაყურებელი.

ცეცხლის Blaze მიღწევები

რათა მიიღოთ ნებისმიერი Mega ცეცხლის Blaze ბონუს ტური, სტანდარტული თამაშის რაუნდის განმავლობაში უნდა გამოიმუშაოთ მიღწევის ქულის კონკრეტული რაოდენობა.

ცეცხლის Blaze მოვლენები	გამომუშავებული მიღწევის ქულები
ერთმა მოთამაშემ საწყისი კარტით მიიღო 14 ქულა	2
ორივე მოთამაშემ საწყისი კარტით მიიღო 14 ქულა	4

	6
დილერმა მიიღო ტუზი	2
დილერმა მიიღო ორი ტუზი	6
დილერი რაუნდს ასრულებს 4 კარტით	1
დილერი რაუნდს ასრულებს 5 კარტით	7
დილერი რაუნდს ასრულებს 6 კარტით	12

ვინაიდან ცეცხლის Blaze მოქმედებები ავტომატურად თამაშდება, მათ შესაქმნელად მოთამაშეებს არ უწევთ რაიმე სპეციფიური მოქმედების განხორციელება.

მაგალითი: დილერმა მიიღო ორი ტუზი, და თამაში დასრულდა დილერის ხელში 5 კარტით. ცხრილის თანახმად, მოთამაშემ მიიღო შემდეგი ოდენობის ქულები: $2 + 6 + 1 + 7 = 16$:

- 2 ქულა - დილერის ხელთ არსებული პირველი ტუზისთვის.
- 6 ქულა - დილერის ხელთ არსებული მეორე ტუზისთვის.
- 1 ქულა - დილერის ხელთ არსებული 4 კარტისთვის.
- 7 ქულა - დილერის ხელთ არსებული მე-5 კარტისთვის.

Mega ცეცხლის Blaze ბონუსი

ბონუსის განმავლობაში ეკრანზე ჩანს თამაშის ბადე. აღნიშნულ ცხრილში სეგმენტების ოდენობა განსხვავდება ბონუს ტურის მიხედვით (1, 2, 3, 4 ან 6 სეგმენტი). თითოეული სეგმენტი შეიცავს ორ 3-სლოტიან სვეტს. ბონუსის დასაწყისში, ბადის ყველა სეგმენტის სლოტი ცარიელია.

ბონუსის განმავლობაში, მოთამაშეები ხედავენ რომ შემთხვევითი მულტიპლიკატორები ("სლოტების მულტიპლიკატორები") გადაიქცევა ცარიელ სლოტებად ბონუს თამაშის ბადეზე. ზოგჯერ, თუ სეგმენტი სრულადაა შევსებული მულტიპლიკატორებით, სპეციალური სეგმენტის მულტიპლიკატორი ხდება ხელმისაწვდომი და ზრდის ყველა მულტიპლიკატორს ამ სლოტებში.

ზოგიერთი სეგმენტი შესაძლოა ვარსკვლავ მულტიპლიკატორთან დაკავშირდეს. ბონუს თამაშში არის (4) ვარსკვლავის მულტიპლიკატორი, რომელიც გასცემს სხვადასხვა მულტიპლიკატორებს: $\times 10$, $\times 20$, $\times 50$, $\times 100$.

თუკი ჯეკპოტის დონე გამოჩნდება, ვარსკვლავის მულტიპლიკატორი დაემატება ბონუს თამაშის მთლიან მულტიპლიკატორს. თუმცა, ის არ ზრდის სლოტების მულტიპლიკატორებს დაკავშირებულ სეგმენტში.

გაითვალისწინეთ, რომ ჯეკპოტები მხოლოდ კონკრეტულ ბონუს ტურებზეა ხელმისაწვდომი.

ბონუს ტური	ს ე ბ მ ე ნ ტ ე ბ ი ს ო დ ე ნ ვ ბ ა	ხელმისაწვდომი სლოტის მულტიპლიკატორები	ხელმისაწვდომი სპეციალური სეგმენტის მულტიპლიკატორები	ხელმისაწვდომი ვარსკვლავის მულტიპლიკატორები
Minor Fire Blaze	1	$\times 1$, $\times 2$	$\times 2$	-
Mini Fire Blaze	2	$\times 1$, $\times 2$, $\times 5$	$\times 2$	$\times 10$, $\times 20$
Major Fire Blaze	3	$\times 1$, $\times 2$, $\times 5$, $\times 10$	$\times 2$, $\times 3$	$\times 10$, $\times 20$, $\times 50$

Grand Fire Blaze	4	×1, ×2, ×3, ×5, ×10	×2, ×3	×10, ×20, ×50, ×100
Mega Fire Blaze	6	×1, ×2, ×3, ×4, ×5, ×10	×2, ×3	×10, ×20, ×50, ×100

ნაგულისხმვად, ბონუსი შედგება სამი დატრიალებისგან. თუმცა, ყოველ ჯერზე, როდესაც ცარიელი სლოტი მულტიპლიკატორით ივსება, **დარჩენილი დატრიალებების** მთვლელის რიცხვი სამს უტოლდება. ბონუს თამაში მთავრდება მაშინ, როდესაც აღარ დარჩება არც ერთი დატრიალება ან ყველა სლოტი შეივსება მულტიპლიკატორით.

Mega Fire Blaze Blackjack Live			
Bet Type	Min	Max	
Main Bet	2.00 ლ	500.00 ლ	1:1
Fire Blaze	2.00 ლ	25.00 ლ	1- 999 :1
21 + 3	2.00 ლ	25.00 ლ	100:1
Player Pairs	2.00 ლ	25.00 ლ	25:1
Max Win			29,425.00 ლ

Main Bet Types	Payout
Blackjack	3:2
Winning hand	1:1
insurance	2:1
Fire Blaze bet types	Payout
Minor Fire Blaze	1 - 23:1
Mini Fire Blaze	2 - 119:1
Major Fire Blaze	5 - 399:1
Grand Fire Blaze	9 - 699:1
Mega Fire Blaze	19 - 999:1
21 + 3 bet types	Payout
Tree of kind color	100:1
Streat Flash	40:1
Tree of kind	30:1
Streat	10:1
Flash	5:1
Player Pairs bet types	Payout
Perfect Pairs	25:1
Coloured pair	12:1

Live Sic Bo

თამაშობა იმართება სამი კამათლით, SicBo თამაშის ლაივ დილერისა და სტანდარტული SicBo-ს წესებით.

ფსონის დადების მიმდინარეობა

- როცა მაგიდაში შეხვალთ თუ თამაშის რაუნდი უკვე მიმდინარეობს, დაელოდეთ შემდეგს და მერე დადეთ ფსონები.
- ფსონის დასადებად აირჩიეთ ჩიპი და მოათავსეთ ფსონის პოზიციაზე.
- შეგიძლიათ რამდენიმე ჩიპის დადება სხვადასხვა ფსონის პოზიციაზე ერთდროულად.
- თამაშის ფანჯარაში ტაიმერი აჩვენებს, რა დრო დაგრჩათ ფსონების დადებამდე.
- თქვენი ფსონები უნდა დაადასტუროთ. ამის გაკეთება შესაძლებელია ხელით ან დადასტურების ღილაკის გამოყენებით თითოეული ფსონის შემდეგ, ან ავტომატურად ფსონის დადების დროს დასასრულს. თუ თქვენი სერვისის მომწოდებელს ჩართული აქვს ავტომატური დადასტურება, იგი ნაგულისხმევად არის ჩართული და დადასტურების ღილაკი არ ჩნდება. ამ ფუნქციის გამორთვა შეგიძლიათ თამაშის პარამეტრებში.
- „ფსონები აღარ მიიღება“ სიგნალის შემდეგ თამაშის რაუნდი იწყება.
- მომგებიანი ფსონებისთვის მოგებები გადაიხდება თითოეული თამაშის რაუნდის დასასრულს. თამაშის რაუნდის სათამაშოდ ხელახლა დადეთ ფსონები ან გამოიყენეთ ღილაკი ხელახალი ფსონი.
- რიგის გამოსატოვებლად, უბარლოდ, აღარ მოათავსოთ ფსონები მაგიდაზე.

თამაშის მიმდინარეობა

- თქვენ დებთ ფსონს კამათლის გაგორების კონკრეტული სახის შედეგზე.
- კამათლები გაგორდება, ხოლო შედეგი გამოჩნდება თამაშის ფანჯარაში.
- თუკი კამათელი შერჩევის დროს არ გადაგორდა გვერდზე ან სწორად არ დაჯდა პლატფორმაზე, ხდება მისი თავიდან შერხვა.
- თუკი შედეგი ემთხვევა თქვენს ფსონს, თქვენ მოიგეთ; თუკი არა - ფსონი წააგეთ.

ლიმიტის დიაპაზონები

ლობიში მაგიდის სახელის გვერდით და თამაშის მაგიდის მომხმარებლის ინტერფეისში ნაჩვენები ლიმიტის დიაპაზონი შეესაბამება რიცხვის ფსონის ლიმიტებს.

ცხრილის დაფარვა

სერვისის პროვაიდერის მხრიდან ჩართვის შემთხვევაში, ცხრილს შეიძლება ქოწდეს დაფარვის შეზღუდვა კონფიგურირებული. ცხრილის დაფარვის ლიმიტი ნიშნავს, რომ ცხრილში შეგიძლიათ განათავსოთ მხოლოდ ფსონების გარკვეული რაოდენობა.

შეიძლება არსებობდეს ცხრილის სხვადასხვა ტიპის დაფარვა:

- **რეალური ფულით დაფარვა:** მხოლოდ ფსონები, რომლებსაც დებთ რეალური ფულის ჩიპებით ითვლება ცხრილის დაფარვაში
- **ოქროს ჩიპებით დაფარვა:** მხოლოდ ფსონები, რომლებსაც დებთ ოქროს ჩიპებით ითვლება ცხრილის დაფარვაში
- **მთლიანი დაფარვა:** რომელსაც აქვს ორი ტიპი:
- **ყველა ტიპის ფსონის მთლიანი დაფარვა,** სადაც რეალური ფულით, ოქროს ჩიპებით ან სხვა ბონუს ფსონებით შესრულებული ფსონები ითვლება მხოლოდ ცხრილის დაფარვაში; და
- **სპეციალური მთლიანი დაფარვა,** რა შემთხვევაშიც ცხრილის დაფარვა მოქმედებს მხოლოდ მას შემდეგ, რაც ფსონის დასადებად გამოიყენებთ ოქროს ჩიპს, რის შემდეგაც ყველა ფსონი, რომელსაც, აკეთებთ ნებისმიერი ტიპის ჩიპით გაითვალისწინება ცხრილის დაფარვაში.

ცხრილის დაფარვის გამოყენებისას, თქვენ გეცნობებათ, მთლიანი დაფარვის ლიმიტის მიღწევა როდესაც, მოხდება.

სერვისის პროვაიდერის მიერ გააქტიურების შემთხვევაში, ასევე შეგიძლიათ იხილოთ შეტყობინებები, საპირისპირო ფსონების შეზღუდვის შესახებ, რაც იმას ნიშნავს, რომ ფსონები, რომლებიც მოიცავს, ურთიერთგამომრიცხავ ფსონების პოზიციებს, არ შეიძლება განთავსდეს ერთად (მაგ., დიდი/პატარა ფსონები, მაღალი/დაბალი ფსონები, წითელი/შავი ფსონები და ა.შ.)

ავტოთამაში

თუ სერვისის მომწოდებლის მიერ ჩართულია, ამ ფუნქციის გამოყენება შეგიძლიათ ფსონების ავტომატურად დასადებად წინასწარ განსაზღვრული რაოდენობის თამაშის რაუნდების დროს. როგორც კი მაგიდაზე ფსონს დადებთ, შეგიძლიათ გახსნათ ავტოთამაშის პანელი. აქ შეგიძლიათ აირჩიოთ ავტოთამაშის რაუნდების ღირებულება: რა რაოდენობით რაუნდის თამაში გასურთ ავტოთამაშის გამოყენებით.

ავტოთამაში ყოველთვის იწყება შემდეგო თამაშის რაუნდიდან. ავტოთამაშის ღილაკზე არსებული მთვლელი აჩვენებს დარჩენილ რაუნდების რაოდენობას.

თუ ავტოთამაშის ღილაკს აირჩევთ სანამ ფუნქცია გაშვებულია, ავტოთამაში შეჩერდება და პანელი გაიხსნება. შეგიძლიათ იხილოთ მიმდინარე პირობები და შეცვალოთ ისინი. ახალი პირობები ამოქმედდება შემდეგი თამაშის რაუნდიდან.

თუ ფსონს დადებთ ოქროს ჩიპებით, ავტოთამაში გამოიყენებს იმავე ღირებულების ოქროს ჩიპებს ფსონების დასადებად. ავტოთამაში ჩერდება, როდესაც ეს გამოიყენება.

ზოგ შემთხვევაში ავტოთამაში ავტომატურად ჩერდება. მიზეზი გეცნობებათ.

გაუქმებული თამაშები

თამაშის რაუნდის გაუქმება შესაძლებელია თუ გართულება მოხდება და ჩაშლის თამაშის სესიას.

ყველა მოთამაშე, რომელიც ამჟამად მაგიდასთანაა, გაფრთხილებული არიან გაუქმების შესახებ და ყველა ფსონი ბრუნდება მათ ანგარიშებზე. გაუქმებული თამაშის რაუნდები მონიშნულია X-ით.

თუ ავტოთამაში ჩართული აქვს სერვისის მომწოდებელ, გაუქმებული თამაშის რაუნდი არ აჩერებს ავტოთამაშს. რაუნდის ფსონები დაბრუნდება, მაგრამ ავტოთამაში გამოიყენებს მიმდინარე პირობებს შემდეგი რაუნდიდან. გაუქმებული თამაშის რაუნდი არ გამოაკლდება ავტოთამაშის რაუნდებს (მთვლელის რაოდენობა არ მცირდება).

ფსონები:

მცირე/დიდი ფსონი

მცირე ფსონი იგებს, თუ სამი კამათლის ჯამური მნიშვნელობა არის 4-სა და 10-ს შორის.

დიდი ფსონი იგებს თუ ჯამური მნიშვნელობა არის 11-სა და 17-ს შორის.

თუ სამივე კამათელზე ერთი და იგივე რიცხვი დაჯდა (სამი ერთნაირი) არც მცირე ფსონი და არც დიდი ფსონი არ იგებს.

შესაბამისი ფსონის პოზიციები აღნიშნულია, როგორც "მცირე" და "დიდი".

რიცხვის ფსონი

ფსონს დებთ იმაზე, რომ კონკრეტული რიცხვი (1-6) გამოჩნდება რაც შეიძლება მეტ (მაქს. 3)

კამათელზე. შესაბამისი ფსონის პოზიციები აღნიშნულია, როგორც "ერთი", "ორი", "სამი" და ა.შ.

წყვილი ფსონი

ფსონს დებთ ორი კამათლის 15 შესაძლებელი კომბინაციიდან ერთზე (მაგალითად "3 და 4", "2 და 5" ან "2 და 6"). შესაბამისი ფსონის პოზიციები აღნიშნულია, როგორც "1" და "2", "1" და "3", "1" და "4" და ა.შ.

ორმაგი ფსონი

ფსონს დებთ იმაზე, რომ შედეგი იქნება კონკრეტული წყვილი (მაგ. ორი 3-იანი),

შესაბამისი ფსონის პოზიციები აღნიშნულია, როგორც "ორმაგი ერთი", "ორმაგი ორი", "ორმაგი სამი" და ა.შ.

სამმაგი ფსონი

ფსონს დებთ იმაზე, რომ შედეგი იქნება კონკრეტული სამმაგი რიცხვი (მაგ. სამი 2-იანი).

შესაბამისი ფსონის პოზიციები აღნიშნულია, როგორც სამმაგი ერთი, "სამმაგი ორი", "სამმაგი სამი" და ა.შ.

ნებისმიერი სამმაგი

ფსონს დებთ იმაზე, რომ სამივე კამათელზე ერთი და იგივე რიცხვი ამოვა (ნებისმიერი სამი ერთნაირი).

შესაბამისი ფსონის პოზიცია აღნიშნულია, როგორც "წებისმიერი სამმაგი".

სრული ფსონი

ფსონს დებთ, რომ სამი კამათლის საერთო მწიშვნელობა იქნება გარკვეული რაოდენობა, შესაძლო ჯამური დიაპაზონი 4-დან 17-მდე.

გაითვალისწინეთ: მიუხედავად იმისა, რომ სამი კამათლის შედეგი შეიძლება იყოს 3 და 18, აღნიშნული მნიშვნელობები გამოირიცხება.

შესაბამისი ფსონის პოზიციები აღნიშნულია, როგორც "4", "5", "6" და ა.შ.)

გადახდები და ლიმიტები:

Sicbo		
Bet	Payout	Table Limits
Big/small	2:1	0.40 - 7500
Any triple	31-1	0.40 - 300
Triple	181-1	0.40 - 25
Double	11-1	0.40 - 300
Total of 4	61-1	0.40 - 50
Total of 5	31-1	0.40 - 50
Total of 6	18-1	0.40 - 50
Total of 7	13-1	0.40 - 50
Total of 8	9-1	0.40 - 50
Total of 9	7-1	0.40 - 50
Total of 10	7-1	0.40 - 50
Total of 11	7-1	0.40 - 50
Total of 12	7-1	0.40 - 50
Total of 13	9-1	0.40 - 50
Total of 14	13-1	0.40 - 50
Total of 15	18-1	0.40 - 50
Total of 16	31-1	0.40 - 50
Total of 17	61-1	0.40 - 50
Pair	6-1	0.40 - 1000
Number	2-1	0.40 - 300
Max Win:		€53 325

Live Slots

Buffalo Blitz Live

Buffalo Blitz Live არის პირველი live Slot_ი. ეს არის Pleytech_ის პოპულარული თამაშის ცოცხალი ვერსია, რომელიც შეიცავს 4096 მოგების ვარიაციას. თამაშს გააჩნია საერთო ჩატი, სადაც ყველა მოთამაშეს შეუძლია ერთმანეთთან კომუნიკაცია, სასაუბრო თემა არაა თამაშის მიმდინარეობა, შესაბამისად არსებული ჩატი არ ახდენს არანაირ ზეგავლენას თამაშის მსვლელობაზე, ან და მოგებაზე.

თამაში ხელმისაწვდომია Pleytech_ის კაზინოს ლობიში.

პირველ რიგში, მოთამაშემ უნდა შეარჩიოს ავტომატური თამაშის ბეთი და დატრიალების რაოდენობა, რის შემდეგაც იწყება თამაში.

მოთამაშეების დატრიალება მომგებიანია, როდესაც ორი ან მეტი ერთნაირი სიმბოლო გამოისახება დოლურაზე. კომბინაციებს შეიძლება დაემატოს Wild სიმბოლო, რომელიც შეცვლის ყველა სიმბოლოს გარდა Scatter_ისა.

Scatter_ების კომბინაცია იწვევს ბონუს რაუნდს, ამ შემთხვევაში ყველა აქტიური ფსონების მქონე მოთამაშე იღებს მონაწილეობას ამ ბონუს თამაშში.

ახალი უფასო დატრიალებები, მომხმარებელს შეუძლია მოიგოს უფასო ბონუს თამაშის განმავლობაში.

თუ ბონუს თამაშის დროს, Wild სიმბოლო გამოისახება დოლურის ნებისმიერ ადგილას, მოგება გამრავლდება შემთხვევითობის პრინციპით X2_ზე, X3_ზე ან X5_ზე.

ბონუს თამაშის დროს, თუ მოთამაშე გამოეთიშება ბონუს რაუნდს, მას შეეძლება დაუბრუნდეს თამაშს, ბონუს რაუნდის დასრულების შემდეგ.
ბონუსიდან გამოეთიშება მოთამაშე, თუ მისი არჩეული დატრიალებების რაოდენობა ამოიწურება.
ბონუსის რაუნდში ყველა მოგება ავტომატურად ემატება მომხმარებლის ბალანსს.

Buffalo Blitz Live

მინიმალური ბეთი - 1 ლ.

მაქსიმალური ბეთი 8 ლ

მაქსიმალური მოგება: 320 000,00 ლ

მინიმალური სპინი: 10

მაქსიმალური სპინი: 99

იმისათვის, რომ მოთამაშემ შეძლოს თამაშში მონაწილეობა, მას ბალანსზე უნდა ჰქონდეს მინიმუმ 10 ლ. (10 დარტიალების საფასური).

მოთამაშეს შეუძლია ავტომატური თამაშის დროს, ნებისმიერი დატრიალების შემდეგ შეწყვიტოს თამაში. იმის და მიუხედავად დარჩა, თუ არა მას მითითებული დატრიალებების რაოდენობა.

თუ მომხმარებელს დააინტერესებს დამატებითი ინფორმაცია მომგებიან კომბინაციებთან დაკავშირებით, ან და თამაშის თავისებურებებთან დაკავშირებით, მას შეუძლია დეტალური ინფორმაცია მიიღოს თამაშში Menu სიმბოლოს და შემდეგ Help ღილაკზე დაჭერისას.

Buffalo Blitz 2- ლაივ სლოტ თამაშის თამაშის წესები, ასევე პირობები ანალოგიურია **Buffalo Blitz live**-ის, განსხვავება მდგომარეობს მხოლოდ სტუდიურ დეკორაციებში და გაფორმებაში.

პირველ რიგში, მოთამაშემ უნდა შეარჩიოს ავტომატური თამაშის ბეთი და დატრიალების რაოდენობა, რის შემდეგაც იწყება თამაში.

მოთამაშეების დატრიალება მომგებიანია, როდესაც ორი ან მეტი ერთნაირი სიმბოლო გამოისახება დოლურაზე. კომბინაციებს შეიძლება დაემატოს Wild სიმბოლო, რომელიც შეცვლის ყველა სიმბოლოს გარდა Scatter_ისა.

Scatter_ების კომბინაცია იწვევს ბონუს რაუნდს, ამ შემთხვევაში ყველა აქტიური ფსონების მქონე მოთამაშე იღებს მონაწილეობას ამ ბონუს თამაშში.

ახალი უფასო დატრიალებები, მომხმარებელს შეუძლია მოიგოს უფასო ბონუს თამაშის განმავლობაში.

თუ ბონუს თამაშის დროს, Wild სიმბოლო გამოისახება დოლურის ნებისმიერ ადგილას, მოგება გამრავლდება შემთხვევითობის პრინციპით X2_ზე, X3_ზე ან X5_ზე.

ბონუს თამაშის დროს, თუ მოთამაშე გამოეთიშება ბონუს რაუნდს, მას შეეძლება დაუბრუნდეს თამაშს, ბონუს რაუნდის დასრულების შემდეგ.

ბონუსიდან გამოეთიშება მოთამაშე, თუ მისი არჩეული დატრიალებების რაოდენობა ამოიწურება.
ბონუსის რაუნდში ყველა მოგება ავტომატურად ემატება მომხმარებლის ბალანსს.

მინიმალური ბეთი - 1 ლ.

მაქსიმალური ბეთი 8 ლ

მაქსიმალური მოგება: 320 000,00 ლ

მინიმალური სპინი: 10

მაქსიმალური სპინი: 99

იმისათვის, რომ მოთამაშემ შეძლოს თამაშში მონაწილეობა, მას ბალანსზე უნდა ჰქონდეს მინიმუმ 10 ლ. (10 დარტიალების საფასური).

მოთამაშეს შეუძლია ავტომატური თამაშის დროს, ნებისმიერი დატრიალების შემდეგ შეწყვიტოს თამაში. იმის და მიუხედავად დარჩა, თუ არა მას მითითებული დატრიალებების რაოდენობა.

თუ მომხმარებელს დააინტერესებს დამატებითი ინფორმაცია მომგებიან კომბინაციებთან დაკავშირებით, ან და თამაშის თავისებურებებთან დაკავშირებით, მას შეუძლია დეტალური ინფორმაცია მიიღოს თამაშში Menu სიმბოლოს და შემდეგ Help ღილაკზე დაჭერისას.

God Of Storms Live

God Of Storms Live არის Playtech-ის პოპულარული თამაშის ცოცხალი ვერსია, რომელიც შეიცავს 5 დოლურასა და 25 გადახდის ფიქსირებულ ხაზს. თამაშს გააჩნია საერთო ჩატი, სადაც ყველა მოთამაშეს შეუძლია ერთმანეთთან კომუნიკაცია, სასაუბრო თემა არაა თამაშის მიმდინარეობა, შესაბამისად არსებული ჩატი არ ახდენს არანაირ ზეგავლენას თამაშის მსვლელობაზე, ან და მოგებაზე.

თამაში ხელმისაწვდომია Playtech-ის კაზინოს ლობიში.

პირველ რიგში, მოთამაშემ უნდა შეარჩიოს ავტომატური თამაშის ბეთი და დატრიალების რაოდენობა, რის შემდეგაც იწყება თამაში.

მოთამაშეების დატრიალება მომგებიანია, როდესაც უკიდურესი მარცხენა პოზიციიდან ორი(ან სამი, სიმბოლოს გააჩნია) ან მეტი ერთნაირი სიმბოლო გამოისახება დოლურაზე. კომბინაციებს შეიძლება დაემატოს Wild სიმბოლო, რომელიც ცვლის ყველა სიმბოლოს.

ახალი უფასო დატრიალებები, მომხმარებელს შეუძლია მოიგოს უფასო ბონუს თამაშის განმავლობაში.

აღნიშნულ თამაშს ასევე გააჩნია ჯეკპოტის რაუნდი. ჯეკპოტის რაუნდში მოხვედრა ხდება შემთხვევითობის პრინციპით, ნებისმიერი ღირებულების სპინზე.

ჯეკპოტის რაუნდში მოხვედრის შემდეგ თამაშის მონაწილე აუცილებლად იგებს 4 სხვადასხვა დონის ჯეკპოტიდან ერთერთს. მონაწილემ რიგრიგობით უნდა დააჭიროს ეკრანზე გამოსახული 20 მონეტიდან რომელიმეს, რის შემდეგაც მონეტას დაეხატება კონკრეტული ჯეკპოტის სიმბოლო. პირველივე შეგროვებული 3 ერთნაირი ჯეკპოტის სიმბოლოს შემდეგ რაუნდი მთავრდება და მონაწილე იგებს შესაბამის ჯეკპოტს.

მინიმალური ბეთი - 1 ლ.

მაქსიმალური ბეთი 20,00 ლ

მაქსიმალური მოგება: 50 000,00 ლ

მინიმალური სპინი: 10

მაქსიმალური სპინი: 99

იმისათვის, რომ მოთამაშემ შეძლოს თამაშში მონაწილეობა, მას ბალანსზე უნდა ჰქონდეს მინიმუმ 10 ლ. (10 დარტიალების საფასური).

მოთამაშეს შეუძლია ავტომატური თამაშის დროს, ნებისმიერი დატრიალების შემდეგ შეწყვიტოს თამაში. იმის და მიუხედავად დარჩა, თუ არა მას მითითებული დატრიალებების რაოდენობა.

თუ მომხმარებელს დააინტერესებს დამატებითი ინფორმაცია მომგებიან კომბინაციებთან დაკავშირებით, ან და თამაშის თავისებურებებთან დაკავშირებით, მას შეუძლია დეტალური ინფორმაცია მიიღოს თამაშში Menu სიმბოლოს და შემდეგ Help ღილაკზე დაჭერისას.

Deal or No Deal: The Big Draw Live

Deal or No Deal: The Big Draw		
Bet	Min	Max
TICKETS PRICE	0.20 ლ	100.00 ლ
BOOST	0.02 ლ	200.00 ლ

Bet	Min	Max	Pays
CARD PRICE	0.20 ლ	100.00 ლ	
6+ Lines			100 : 1
5 Lines			15 : 1
4 Lines			4 : 1
3 Lines			3 : 1

2 Lines			2 : 1
1 Line			1 : 1

Max Payout: 550 000 GEL

Deal or No Deal: თამაში, რომელიც არის საინტერესო და მოქმედებით სავსე ლაივ გეიმშოუ, 2 გათამაშებით: (ძირითადი თამაში და გვერდითი თამაში), რომლებსაც მასპინძლობენ ჩვენი გამოცდილი ლაივ პრეზენტატორები. ისინი წაიყვანენ მთელ თამაშს, რომლის დროსაც თქვენ შეეცდებით ბანკირის დამარცხებას!

თამაშის მიზანია, შეაგროვოთ იმდენი ბურთი, რომ დაემთხვეს თქვენს ვირტუალურ კარტში (შემდეგში უბრალოდ: კარტი) მითითებული კეისის რიცხვებს, ამასთან პროგრესის ზოლში მოძრაობისას შეინარჩუნოთ რაც შეიძლება მეტი დიდი პრიზი და გახსნათ Deal ან No Deal ბანკირის შემოთავაზების ფუნქცია.

აქედან გამომდინარე, საჭიროა სწორად აირჩიოთ: შეიძინოთ ბურთები და კოეფიციენტის ზოლზე წინ წაიწიოთ თუ დათანხმდებით ბანკირის შემოთავაზებას ანუ მიიღებთ Deal-ს, ან გახსნით კეისს No Deal-ით.

თამაშის მიმდინარეობისას შესაძლოა, რომელიმე კეისს თვალის კი მოჰკრათ თქვენს კარტში. აირჩიეთ კეისის გამოცვლა, რომ გამოცვალთ იგი თქვენი საკუთარი კეისით.

გადაწყვეტილება რა თქმა უნდა თქვენზეა, თუ როგორ ითამაშებთ თამაშს!

თითოეული დიდი გათამაშების დროს ჩვენ ჩავრთავთ მანქანას და პირდაპირ ეთერში გავათამაშებთ 20 საწყის ბურთს მანქანიდან. თითოეულ ბურთს ექნება უნიკალური ნომერი, რომელიც შეიძლება დაემთხვეს თქვენს ძირითად კარტში არსებულ რომელიმე კეისს.

ამ საწყისი გათამაშების შემდეგ გაიმართება მომდევნო 3 გათამაშების რაუნდი, რომლის დროსაც თითოეულ ჯერზე დამატებით 5 ბურთის გათამაშებაა შესაძლებელი, საერთო ჯამში მაქსიმუმ 35 ბურთი. თქვენი მიზანია, რაც შეიძლება მეტი შესაბამისი ნომერი გამოირიცხოს თქვენი სათამაშო კარტიდან, რომ მიიღოთ ბანკირის შეთავაზების უფლება.

ბანკირის შეთავაზების უფლება:

ყველა შეგროვებული ბურთისთვის, რომელიც დაემთხვევა თქვენს ძირითად კარტს ბანკირის შემოთავაზების გახსნის შემდეგ, მოგენიჭებათ კოეფიციენტი, რომელიც კიდევ უფრო გაზრდის თქვენს შესაძლო პრიზებს.

თამაშის მიმდინარეობა

თამაშში მონაწილეობის მისაღებად, თქვენ უნდა შეიძინოთ ვირტუალური კარტი. საპრიზო თანხები განაწილებულია კარტების ღირებულების მიხედვით. ყიდვის ღირებულება დაჭერა ადასტურებს თქვენს კარტს და იგი უშუალოდ იღებს თამაშში მონაწილეობას.

კარტის შეძენისთანავე, თქვენ გეძლევათ კარტი 16 პოტენციური მომგებიანი ნომრით, Deal or No Deal ყუთების სახით. როდესაც იწყება თამაშის რაუნდი, 15 ყუთი შემთხვევით ენიჭება მთავარი თამაშის 3x5 თამაშის ბადეს, ხოლო ერთი გენიჭებათ თქვენ, უშუალოდ როგორც თქვენი ყუთი.

თუ კიდევ დარჩა ფსონების განთავსების დრო, თქვენ გაქვთ შესაძლებლობა შეიძინოთ ბუსტი თქვენი ყველა პრიზისთვის. (იხ: წესები დამატებითი ინფორმაციისთვის).

კარტის შეძენისთანავე შეგიძლიათ შეიძინოთ ბარათები გვერდით თამაშში მონაწილეობის მისაღებად (იხ: წესები დამატებითი ინფორმაციისთვის).

ფსონის დადების დროს თამაშის ფანჯარში ტაიმერი აჩვენებს ზუსტად რამდენი დრო გრჩებათ ფსონის დადების რაუნდის დამთავრებამდე და უშუალოდ თამაშის რაუნდის დაწყებამდე.

სრული თამაშის რაუნდი შედგება ბურთის საწყისი გათამაშებისა და ოთხი (4) სამოქმედო რაუნდისგან. საწყისი გათამაშების დროს, მანქანიდან 20 ბურთი იღება. სამოქმედო რაუნდის განმავლობაში, მანქანიდან ხუთი (5) დამატებითი ბურთი ამოიღება, გარდა ბოლო სამოქმედო რაუნდისა, რაც დილერის საბოლოო შეთავაზების ეტაპია და ბურთის ამოღება აღარ ხდება. მთლიანობაში, მთელი თამაშის რაუნდის განმავლობაში შესაძლებელია 35 ბურთის ამოღება.

თუ ბურთის ნომერი დაემთხვევა ყუთის ნომერს, ეს ყუთი გაიხსნება და გამოირიცხება თამაშიდან (ბადედან), რაც ასევე ნიშნავს თქვენს მოგებას (ეკრანის მხარეს ორ სვეტშია ნაჩვენები).

მას შემდეგ, რაც თქვენი კარტიდან გამოირიცხება შვიდი (7) ყუთი (ეს მითითებულია თამაშის

პროგრესის ზოლზე), დაიწყება დილერის შეთავაზების რაუნდი. დილერი გაგიკეთებთ შეთავაზებას, რომელიც შეიძლება ან მიიღოთ, ან უარყოთ. დილერის მიერ შემოთავაზებული თანხა დამოკიდებულია თამაშში არსებულ პრიზებზე და ის შეიძლება შეცვალოს თითოეული რაუნდის დროს. თქვენ ასევე შეგიძლიათ დამატებითი ბურთების ყიდვა. გახსოვდეთ, თუ თქვენ არ აირჩევთ დილერის მიერ წარმოდგენილ არც ერთ ვარიანტს, ავტომატურად მოხდება “no deal” (ანუ უარყოფთ შემოთავაზებას) არჩევანის გაკეთება (იხ: წესები დამატებითი ინფორმაციისთვის).

დილერის შეთავაზების რაუნდი შეიძლება რამდენჯერმე განმეორდეს, იმ მომენტამდე, სანამ ყველა ბურთი არ ამოვა მანქანიდან, ან არ გამოირიცხება ყუთები.

როდესაც თქვენ ჯერ არ გაქვთ დილერის შეთავაზების უფლება, თქვენ მიიღებთ შეთავაზებას შეიძინოთ დამატებითი ბურთები თამაშის გასაგრძელებლად. თუ ამ შემთხვევაში გადაწყვეტთ არ შეიძინოთ დამატებითი ბურთები, თამაშის რაუნდი თქვენთვის დასრულდება. ასეთი შეთავაზება შეიძლება რამდენჯერმე მიიღოთ. გაითვალისწინეთ, რომ დამატებითი ბურთების შეთავაზება არ არის ხელმისაწვდომი მას შემდეგ, რაც ყველა ბურთი ამოიღეს მანქანიდან, ან აღარ დარჩა ყუთები.

თუ გადაწყვეტთ დამატებითი ბურთების შეძენას და რვა (8) ყუთი იქნება ამოღებული თქვენს კარტიდან, თქვენთვის ხელმისაწვდომი იქნება მულტიპლიკატორები, რომლებიც შესაბამისად გაზრდიან თქვენს პრიზებს.

როდესაც დათანხმდებით შეთავაზებაზე ან გახსნით თქვენს ყუთს, თანხა მაშინვე ჩაირიცხება თქვენს ბალანზე და თამაშის რაუნდი დასრულებულია თქვენთვის.

გვერდითი თამაშიდან მიღებული ნებისმიერი მოგება გადაიხდება თამაშის რაუნდის დასრულების შემდეგ.

თქვენი თამაშის რაუნდის დასრულების შემდეგ შეგიძლიათ გააგრძელოთ თამაშის ყურება ან შეიძინოთ მომავალი რაუნდის ახალი კარტი.

რაუნდის გამოსატოვებლად, უბრალოდ არ შეიძინოთ კარტი.

მარტივი ფსონის დადების რაუნდის დროს თქვენ ასევე გაქვთ შესაძლებლობა წინასწარ შეიძინოთ კარტი შემდეგი რაუნდისთვის. მარტივი ფსონის დადების რაუნდის დროს ტაიმერი აჩვენებს მიახლოებით დროს შემდეგი თამაშის რაუნდის დაწყებამდე, ანუ მოიცავს მიმდინარე თამაშში დარჩენილ ყველა მოქმედების რაუნდს და მომავალი თამაშის რეგულარული ფსონის დადების რაუნდს. აქედან გამომდინარე, თამაშის მდგომარეობის მიხედვით, ნაჩვენები დრო შეიძლება მოულოდნელად შემცირდეს. დამატებით ინფორმაციისთვის იხ: წესები.

წესები

მოგების გაზრდა/გამლიერება:

თუ კიდევ დარჩა ფსონების განთავსების დრო, თქვენ გაქვთ შესაძლებლობა შეიძინოთ გამლიერების/გაზრდის მულტიპლიკატორი თქვენი პრიზებისთვის.

ეკრანზე ხედავთ ორ სვეტს პრიზების რაოდენობით, გამამლიერებლების ხუთ (5) ყუთს და ფსონის გამლიერების ველს. გამლიერების ოდენობები (ყუთებში) იცვლება პროპორციულად, როდესაც ფსონის გამლიერების ველში თქვენს ფსონს ამაღლებთ, ან შეამცირებთ. ფსონი, რომლითაც აპირებთ პრიზების გაზრდას, დაუყოვნებლივ ჩამოიჭრება თქვენი ბალანსიდან.

პრიზის გამლიერებისთვის:

განსაზღვრეთ ფსონის ოდენობა ფსონის გამლიერების ველში

შეარჩიეთ პრიზი სვეტებიდან

შეარჩიეთ გამამლიერების ყუთი

გახსოვდეთ, რომ გამლიერების გააქტიურებამდე გამამლიერებლის ყუთები აირევა. ფსონის განთავსების დროს შეგიძლიათ გაამლიეროთ მრავალი პრიზი.

თუ ფსონს შეცვლით გამლიერების ამოქმედებამდე, გამოჩნდება ახალი გამამლიერებლები და ყველაფრის თავიდან დაწყება მოგიწევთ.

დამატებითი ბურთები

მას შემდეგ რაც ამოვა 20 ბურთების საწყისი სერია, თქვენ შეიძლება მოგეცეთ საშუალება, შეიძინოთ (ხუთი) 5 დამატებითი ბურთის კიდევ ერთი სერია. ამ ბურთების ფასი ნაჩვენებია თამაშის მენიუში და ის შეიძლება განსხვავდებოდეს თქვენი თამაშის მდგომარეობიდან გამომდინარე. თუ არ აირჩევთ დამატებით ბურთებს და არ გაქვთ დილერის მსგავსი შეთავაზების მიღების უფლება, თამაშის რაუნდი თქვენთვის დასრულებულია.

დილერის შეთავაზებები

Deal and No Deal

თამაშის მენიუში არსებული პროგრესის ხაზი ყოველთვის შესამჩნევია და ის ასახავს თქვენს სვლას იმ წერტილამდე, როდესაც მიიღებთ დილერის შეთავაზების უფლებას. Deal or No Deal შეთავაზებას მიიღებთ როდესაც თქვენი კარტიდან გამოირიცხება შვიდი (7) ყუთი.

თქვენ შეგიძლიათ:

დაეთანხმოთ დილერის შეთავაზებას
არ დაეთანხმოთ შეთავაზებას და გახსნათ თქვენი ყუთი
შეიძინეთ დამატებითი ბურთები რომ განაგრძოთ თამაში

დილერის მიერ შემოთავაზებული თანხა დამოკიდებულია თამაშში არსებულ პრიზებზე და ის შეიძლება შეცვალოს თითოეული რაუნდის დროს. თუ თქვენ არ აირჩევთ დილერის მიერ წარმოდგენილ არც ერთ ვარიანტს, ავტომატურად მოხდება “no deal” არჩევანის გაკეთება.

დილერის საბოლოო შეთავაზება და ყუთების შეცვლა
თუ თქვენ მიიღებთ დილერის საბოლოო შეთავაზება (გათამაშებულია 35 ბურთი), თქვენ შეგიძლიათ:

დაეთანხმოთ დილერის შეთავაზებას
თუ კიდევ დარჩენილია ყუთები, არ დაეთანხმოთ შეთავაზებას, გადაცვალეთ თქვენი ყუთი სხვაზე და მიიღებთ პრიზი ახალი ყუთიდან
არ დაეთანხმოთ შეთავაზებას და გახსნათ თქვენი ყუთი

ყუთის შეცვლა ნიშნავს, რომ თქვენ შემოგთავაზეს სხვა სამოქმედო რაუნდი: შეგიძლიათ აირჩიოთ თქვენს კარტზე მითითებული ყუთი და შეცვალოთ იგი საწყისი თქვენი ყუთით. ანიმაცია გვიჩვენებს, თუ როგორ იცვლებიან ყუთები, იხსნება ახალი ყუთი და თქვენ იღებთ მასში არსებულ პრიზს. თუ ყუთის შეცვლის დროს არ აირჩევთ ახალ ყუთს, გაიხსნება თქვენი საწყისი ყუთი, და თქვენ მიიღებთ მასში არსებულ პრიზს.

მულტიპლიკატორები

თამაშის მენიუში არსებული პროგრესის ხაზი, აჩვენებს თუ როდის გაქვთ თქვენ მულტიპლიკატორების მიღების საშუალება, რომლებიც აძლიერებენ პრიზებს თამაშში (ნაჩვენებია აგრეთვე ხელმისაწვდომი მულტიპლიკატორები). რაც უფრო მეტი ვარიანტი გამოირიცხება თქვენი კარტიდან, მით უფრო დიდია შესაძლო მულტიპლიკატორის მოცულობა: პირველი მულტიპლიკატორი ამოვა, როდესაც გაიხსნება მერვე (მე -8) ყუთი და მულტიპლიკატორი მატულობს ყოველ მომდევნო გამოირიცხულ ყუთთან ერთად. მულტიპლიკატორები არიან: x2, x3, x4, x5, x6, x7, x8 და x25.

გვერდითი თამაში:

შეიძინეთ 20 ბარათი 3x3 ნომრის ბადით და მოიგეთ ფული, როდესაც ჰორიზონტალური, ვერტიკალური ან დიაგონალური ხაზი სრულად გადაიხაზება.

გვერდითი თამაში მონაწილეობს მხოლოდ საწყისი ბურთის გათამაშების დროს ამოსული 20 ბურთი: რიცხვები გადაიხაზება გვერდითი თამაშის ბარათებზე და თქვენი მოგება დამოკიდებულია იმაზე, თუ რამდენ ხაზის სრულად გადაიხაზება მოახერხებთ. გვერდითი თამაშების პანელზე ჩანს თქვენი გვერდითი თამაშის ფსონები, მოგებები და ხაზის გადახდები.

ადრეული ფსონის დრო და კარტის წინასწარი შექმნა

როცა წინა თამაში ჯერ კიდევ მიმდინარეობს, ადრეული ფსონის დრო ღიაა და საშუალებას გაძლევთ წინასწარ შეიძინოთ კარტი შემდეგი რაუნდისთვის, გააუმჯობესოთ პრიზები და იყიდოთ გვერდითი ფსონების ბარათები. ადრეული ფსონის დრო მიუწვდომელია, თუ:

თამაშის შოუ იწყება;

თქვენ თამაშს შეუერთდით ფსონის დადების რაუნდის შემდეგ (ერთ-ერთი მოქმედების რაუნდის დროს); ან

თქვენ ითამაშეთ თამაში და ის თქვენთვის დასრულდა, თუმცა სხვა მოთამაშეებისთვის მოქმედების რაუნდები ისევ მიმდინარეობს.

ადრეული ფსონის დრო მთავრდება, როცა წინა თამაში მთავრდება და ფსონის დადების ახალი რაუნდი იწყება. ტაიმერი, რომელიც მიუთითებს ადრეული ფსონის დამთავრებას მიახლოებითა და გამოითვლება რეგულარული რაუნდის ხანგრძლივობის მიხედვით. თამაშის მდგომარეობისა და მასში დარჩენილი მოთამაშეების რაოდენობის მიხედვით რაუნდი შეიძლება დამთავრდეს ადრე და ფსონის დადების შემდეგი რაუნდი დაიწყოს ტაიმერით მითითებულზე უფრო მალე, ანუ ტაიმერი შეიძლება მოულოდნელად გადაირთოს უფრო ნაკლებ მნიშვნელობაზე. ამის მიუხედავად, როცა რეგულარული ფსონის დადების რაუნდი იწყება, თქვენ გაქვთ რეგულარული დრო კარტის შესაძენად, პრიზების გასაუმჯობესებლად და გვერდითი თამაშის ბარათების საყიდლად.

მოთამაშის ამონაგები და პრიზების მნიშვნელობები

მოთამაშის თეორიული ამონაგები (RTP) ძირითადი თამაშისთვის არის 95,28%, ხოლო გვერდითი თამაშისთვის — 95,38%.

პრიზების ღირებულება და კოეფიციენტები

ეკრანზე ასახული პრიზების ღირებულება გენერირებულია თქვენი ძირითადი თამაშის კარტის მნიშვნელობის გამრავლებით ქვემოთ მოცემულ ცხრილში ჩამოთვლილ კოეფიციენტებზე. თუ შეცვლით კარტის ღირებულებას, კოეფიციენტები ამოქმედდება ახალ ღირებულებაზე, შესაბამისად პრიზების თანხებიც განახლდება.

კოეფიციენტი

0.1
0.2
0.3
0.4
0.5
0.6
0.7
0.8
0.9
1
1.5
2
2.5
3
5
20

ასევე, კოეფიციენტების ზოლში გადაადგილებისას ხელმისაწვდომი ხდება შემდეგი კოეფიციენტები: x2, x3, x4, x5, x6, x7, x8 და x25. როგორც კი კოეფიციენტს მიაღწევთ, იგი ამოქმედდება თქვენს პრიზებზე, შესაბამისად ახალ ღირებულებებს დაინახავთ ეკრანზე.

Adventures Beyond Wonderland Live

BET	MIN	MAX
1	0.20 ლ	2,000.00 ლ
2	0.20 ლ	2,000.00 ლ
5	0.20 ლ	1,000.00 ლ
10	0.20 ლ	400.00 ლ

2 WONDERSPINS		0.20 ლ	400.00 ლ
5 WONDERSPINS		0.20 ლ	400.00 ლ
MAGIC DICE		0.20 ლ	200.00 ლ
MAX PAYOUT			1,000,000.00 ლ

ეს არის ამაღლებელი ლაივ თამაშის შოუ, რომელშიც მონაწილეობს ორი ბორბალი (მთავარი ბორბალი და ბონუს ბორბალი), წაიყვანენ ლაივ პრეზენტატორები, ისინი გაგიძღვებიან მთავარი თამაშისკენ და მის მიღმა, საოცრებათა ქვეყნისკენ.

განათავსეთ თქვენი ფსონები, რათა მიიღოთ რეგულარული გადახდები ან ბონუს რაუნდი, რომელიც მიჰყვება თეთრ კურდღელს საოცრებათა ქვეყნისკენ, სადაც ბონუს ბორბალი ისე ტრიალებს, რომ რაც შეიძლება მეტი კოეფიციენტი ამოვიდეს და მნიშვნელოვნად გაზარდოს საბოლოო გადახდა.

თვალი ადევნეთ საიდუმლო სექტორს – მას აქვს წვდომა სამ სხვადასხვა ბონუსთან და ყოველჯერზე, როცა საიდუმლო სექტორი ამოდის, ერთი ბონუსი შემთხვევითობის პრინციპით აირჩევა.

თამაში იქნის დამატებით ხიბლს, როდესაც ბორბალი ჩერდება ჯადოსნური კამათლის მინი თამაშის სექტორზე. თქვენი მიზანია გადაადგილდეთ 4x6 ბადის გავლით ქვემოდან ზემოთ და მიაღწიოთ x100 კოეფიციენტს!

განათავსეთ თქვენი ფსონები და ისიამოვნეთ გასეირნებით!

თამაშის მიმდინარეობა

განათავსეთ თქვენი ფსონი ნებისმიერ შემდეგ პოზიციაზე: 1, 2, 5, 10, ჯადოსნური კამათელი, 2 საოცრებათა სპინი ან 5 საოცრებათა სპინი.

მას შემდეგ, რაც ყველა მოთამაშე დადებს ფსონებს, მთავარი ბორბალი ტრიალდება.

თუ შედეგია 1, 2, 5 10, ცხადდება რაუნდის შედეგი და თამაშის რაუნდი სრულდება.

თუ შედეგია ჯადოსნური კამათელი, ყველა მოთამაშე, რომელსაც აქვს აქტიური მინი თამაშის ფსონი, ერთვება თამაშში (დამატებითი ინფორმაციისთვის იხილეთ ჯადოსნური კამათლის მინი თამაშის სექცია წესებში). თამაში სრულდება მას შემდეგ, რაც მინი თამაშის შედეგი გამოყენებული იქნება მინი თამაშის ფსონზე. თუ შედეგია საიდუმლო სექტორი, თქვენ წარგედგინებათ ერთ-ერთი ბონუს თამაში: ბანქოს ჯარისკაცების საიდუმლო ფსონის კოეფიციენტი (კოეფიციენტის ბრმად არჩევა), მუხლუხოს საიდუმლო ფსონის კოეფიციენტი ან მუხლუხოს საიდუმლო უფასო დატრიალების კოეფიციენტი (დამატებითი ინფორმაციისთვის იხილეთ საიდუმლო სექტორის ბონუსების სექცია წესებში).

იმ შემთხვევაში, თუ მოვიდა ბანქოს ჯარისკაცების საიდუმლო ფსონის კოეფიციენტი და მუხლუხოს საიდუმლო ფსონის კოეფიციენტის ბონუსები, თამაშის რაუნდი სრულდება მას შემდეგ, რაც ბონუსი გამოყენებული იქნება მთლიან ფსონზე.

იმ შემთხვევაში, თუ მოვიდა მუხლუხოს საიდუმლოს უფასო დატრიალების კოეფიციენტის ბონუსი, თამაშის რაუნდი სრულდება მომდევნო დატრიალების გადაწყვეტის შემდეგ. თეორიულად, მუხლუხოს საიდუმლოს უფასო დატრიალების კოეფიციენტის ბონუსი შესაძლოა იყოს უსასრულოდ, ისე, რომ რაღაც მომენტში თქვენ მიაღწევთ მოგების მაქსიმალურ ლიმიტს. შესაძლოა ახალი დატრიალებები გაგრძელდეს, მაგრამ თქვენი მოგების ოდენობა მეტად აღარ გაიზრდება (დამატებითი ინფორმაციისთვის იხილეთ ლიმიტების სექცია).

თუ შედეგია 2 საოცრებათა სპინი ან 5 საოცრებათა სპინი, ყველა მოთამაშე აქტიური საოცრებათა სპინების ფსონ(ებ)ით ერთვება ბონუს ბორბლის რაუნდში (დამატებითი ინფორმაციისთვის იხილეთ საოცრებათა სპინებისა და ბონუს ბორბლის სექცია წესებში). თამაშის რაუნდი სრულდება მას შემდეგ, რაც დატრიალების შედეგები საოცრებათა სპინებიდან დაჯამდება და გამოიყენება საოცრებათა სპინების ფსონ(ებ)ში.

შესაძლებელია, რომ საოცრებათა სპინების სექტორი ამოვიდეს დატრიალების შედეგად მუხლუხოს საიდუმლოს უფასო დატრიალების კოეფიციენტის ბონუსის გამო. ამ შემთხვევაში, თამაში გადადის ბონუს ბორბალზე და გრძელდება ისე, როგორც აღწერილია მუხლუხოს საიდუმლოს უფასო დატრიალების კოეფიციენტის სექციაში.

წესები

მთავარი ბორბალი

მთავარი ბორბალი შედგება 54 სექტორისგან:

46 სექტორი რიცხვითი ფსონის ნიშნით

2 სექტორი საიდუმლოს ფსონის ნიშნით

2 სექტორი ჯადოსნური კამათლის ფსონის ნიშნით

3 სექტორი 2 საოცრებათა სპინის ფსონის ნიშნით

1 სექტორი 5 საოცრებათა სპინის ფსონის ნიშნით

თქვენ იგებთ რიცხვით ფსონს თუ შედეგი ბორბალზე ემთხვევა თქვენს ფსონს. თუ შედეგია საიდუმლოს

სექტორი, რაუნდი გადაწყდება ისე, როგორც აღწერილია ქვემოთ, საიდუმლოს სექტორის ბონუსების მიმდინარეობის სექციაში. ყველა ფსონი გადაიხდება გადახდის ცხრილის შესაბამისად.

საოცრებათა სპინები და ბონუს ბორბლის რაუნდი

იმისთვის, რომ შეძლოთ ბონუს ბორბლის თამაშში მონაწილეობა, საჭიროა განათავსოთ ფსონი 2 საოცრებათა სპინის და/ან 5 საოცრებათა სპინის პოზიციაზე და იგივე საოცრებათა სპინების ფსონის სექტორი უნდა ამოვიდეს ბორბალზე.

ბონუს ბორბალი

ბონუს ბორბალი შედგება ორი ბორბლისგან: შიდა ბორბალი და გარე ბორბალი. შიდა ბორბლის შედეგები შემთხვევითობის პრინციპით განისაზღვრება RNG-ის (შემთხვევითი რიცხვის გენერატორი) მიერ თითოეული გამოყოფილი ბონუს ბორბლის მოვლენის დროს. გარე ბორბალი დატრიალდება წამყვანის მიერ.

გარე ბორბალი შედგება 54 სექტორისგან:

46 სექტორი საოცრებათა ქვეყნის სხვადასხვა პერსონაჟის სიმბოლოთი, რომლებსაც ნაგულისხმევი კოეფიციენტები აქვთ

3 სექტორი მოგება არ არის, ნიშნით, რომელიც არ აძლევს მოთამაშეს არანაირ გადახდას ამ დატრიალებისთვის

3 სექტორი დამლიე ნიშნით, რომელიც ამჟამინდელი ბონუს მოგების ოდენობას აჭრის 30%-ს ბონუს დატრიალების მოგებებიდან

2 სექტორი შემჭამე, ნიშნით რომელიც ამჟამინდელი ბონუს მოგების ოდენობას ამატებს 30%-ს ბონუს დატრიალების მოგებებიდან

შიდა ბორბალი აჩვენებს სხვადასხვა კოეფიციენტის მნიშვნელობებს და დამატებითი დატრიალების სიმბოლოებს. ის შედგება 12 სექტორისგან.

10 სექტორი კოეფიციენტებით (+2, +5, +8 და +10), რომლებიც ემატება პერსონაჟების ნაგულისხმევი კოეფიციენტებს გარე ბორბალზე

2 სექტორი დამატებითი დატრიალება, რომელიც ამატებს დატრიალებას ბონუს ბორბლის რაუნდს

ბონუს ბორბლის მოვლენები

შიდა ბორბლის გამაძლიერებელი მოვლენები:
პირველ რიგში, შიდა ბორბლის შედეგი თამაშის ეკრანზე გამოჩნდება და წინა პლანზე წამოიწევა. შემდეგ, საოცრებათა ქვეყნის პერსონაჟი გარე ბორბლიდან გამომჟღავნდება თამაშის ეკრანზე თავისი სიმბოლოს გამოჩენით.

თუ შიდა ბორბლის შედეგია კოეფიციენტი, ეს კოეფიციენტი ემატება გამომჟღავნებული პერსონაჟის ნაგულისხმევი კოეფიციენტს (მნიშვნელობები არ მრავლდება). თამაშში გრძელდება გარე ბორბლის დატრიალებით.

თუ შიდა ბორბლის შედეგია დამატებითი დატრიალების სიმბოლო, დატრიალება ემატება ბონუს ბორბლის რაუნდს და თამაშში გრძელდება გარე ბორბლის დატრიალებით. არცერთი საოცრებათა ქვეყნის პერსონაჟი არ მჟღავნდება, რადგან მათზე გავლენა არ მოუხდენიათ.

მხოლოდ საოცრებათა ქვეყნის პერსონაჟები მონაწილეობენ თამაშის ამ სტადიაზე, რაც ნიშნავს იმას, რომ შემჭამე, დამლიე ან მოგება არ არის სექტორები არ განიხილება.

გარე ბორბლის დატრიალების მოვლენა:

შემდეგ, გარე ბორბალი ტრიალდება. გარე ბორბლის დატრიალების შედეგი გამოჩნდება თამაშის ეკრანზე.

თუ ეს პერსონაჟია, მაშინ საოცრებათა სპინების ფსონი მრავლდება ამ პერსონაჟის კოეფიციენტზე. ის შეიძლება გაზარდოს ან არ გაზარდოს შიდა ბორბლის დატრიალების კოეფიციენტმა. იხილეთ მაგალითი 1 ქვემოთ.

თუ ეს არის მოგება არ არის სექტორი, დატრიალებების რაოდენობა შემცირდება ერთით და მოგების ოდენობაზე გავლენას არაფერი მოახდენს.

თუ ეს არის ან შემჭამე ან დამლიე, ბონუსის მოგების ოდენობის 30%, რომელიც დაგროვებული გქონდათ იმ მომენტისთვის, როცა შემჭამე / დამლიე ამოვიდა, დაემატება ან ჩამოეჭრება ბონუს მოგების ოდენობას შესაბამისად. იხილეთ მაგალითი 2 და 3 ქვემოთ.

შემჭამეს და დამლიეს მნიშვნელობები შესაძლოა იყოს ათწილადი რიცხვები და ისინი წერტილის შემდეგ ორ ციფრამდე მრგვალდება. ამგვარად, თქვენი ბონუს რაუნდის მოგების ოდენობა ასევე ნაჩვენები იქნება ათწილადებში.

დარმგვალება ხდება ისე, რომ არანაკლებ 30%-ისა დაემატება და ჩამოეჭრება არა უმეტეს 30%-ისა.

თუ ჯერ არაფერი მოგიგიათ ბონუს რაუნდიდან და შემჭამე / დამლიე სექტორი ამოვა, არაფერი ემატება/ეჭრება, მოგების ოდენობა რჩება 0.

ბონუს ბორბლის რაუნდის ბოლოს, ყველა კოეფიციენტი, რომელიც შესაძლოა გამოყენებული იქნეს

თქვენს საოცრებათა სპინების ფსონ(ებ)ზე, ჯამდება (არ მრავლდება). ბონუს ბორბლის მოგების ოდენობა ყოველთვის თვალნათელია თამაშის ეკრანზე და მუდმივად განახლდება.

მაგალითი 1: შიდა ბორბლის შედეგია +10 შემდეგ, ძილგუდას სიმბოლო გამოჩნდება თამაშის ეკრანზე. ძილგუდას ნაგულისხმევი კოეფიციენტი +8 განახლდება +18-ად. გარე ბორბალი ტრიალდება და შედეგია ჩეშირის კატა. ეს ნიშნავს, რომ თქვენი საოცრებათა სპინების ფსონი მრავლდება ნაგულისხმევი კოეფიციენტზე ჩეშირის კატისა (+14).

მაგალითი 2: გარე ბორბლის შედეგია შემქამე და თქვენი ამჟამინდელი ბონუს მოგება არის 70. ამას 30% ემატება, ასე, რომ თქვენი მოგების ოდენობა ამ დატრიალებიდან არის $70 + 21 = 91$.

მაგალითი 3: გარე ბორბლის შედეგია დამლიე და თქვენი ამჟამინდელი ბონუს მოგება არის 70. ამას 30% ჩამოეჭრება, ასე, რომ თქვენი მოგების ოდენობა ამ დატრიალებიდან არის $70 - 21 = 49$.

მოგების მაქსიმალური ლიმიტისთვის მიღწევა შესაძლებელია, მაშინაც კი, როცა დარჩენილია დატრიალებები. ამ შემთხვევაში თქვენ გაცნობებენ, და თქვენი მოგების ოდენობა მეტად აღარ განახლდება, მაგრამ დაინახავთ, რომ დატრიალებებ(ებ)ი გრძელდება (ასევე იხილეთ ლიმიტების სექცია).

საიდუმლო სექტორის ბონუსები

იმისთვის, რომ მონაწილეობა მიიღოთ საიდუმლო ბონუს თამაშში, საჭიროა მაგიაზე განათავსოთ ნებისმიერი ფსონი. ბონუს რაუნდი იწყება, როდესაც ბორბალი ჩერდება საიდუმლოს სექტორზე. საიდუმლოს რაუნდი შეიძლება იყოს შემდეგი ბონუსებიდან ნებისმიერი:

ბანქოს ჯარისკაცების საიდუმლოს ფსონის კოეფიციენტი,

მუხლუხოს საიდუმლოს ფსონის კოეფიციენტი

მუხლუხოს საიდუმლოს უფასო დატრიალების კოეფიციენტი.

ისინი შემთხვევითობის პრინციპით აირჩევა ყოველ ჯერზე, როცა საიდუმლოს სექტორი ამოდის.

ბანქოს ჯარისკაცის საიდუმლო ფსონის კოეფიციენტი

ეს არის მინი თამაში, სადაც ბრმად ირჩევთ კოეფიციენტს თქვენი ჯამური ფსონისთვის. გაითვალისწინეთ, რომ თქვენი საწყისი ფსონი არ ბრუნდება.

თამაშს აქვს კოეფიციენტების 3 ნაკრებისგან შემდგარი ფონდი, თითოეულ ნაკრებში შედის 5 განსხვავებული კოეფიციენტი.

ნაკრები

კოეფიციენტები

#1 2, 3, 4, 5

#2 2, 4, 5, 8

#3 2, 5, 7, 10

ნაკრები შერჩევითობის პრინციპით აირჩევა ყოველ ჯერზე, როცა ბონუს რაუნდი იწყება. კოეფიციენტები არჩეული ნაკრებიდან შემთხვევითობის პრინციპით ენიჭება კარტის ნიშნებს.

თქვენ ხედავთ თამაშის ეკრანზე ჩამწკრივებულ გადაბრუნებულ ბანქოს 4 ჯარისკაცს. თამაშის ეკრანზე თქვენ ხედავთ ბანქოს ჯარისკაცებთან ერთად განლაგებულ ოთხ ღილაკს კარტის ნიშნებით. თითოეული ნიშანი მიბმულია დამალულ კოეფიციენტთან (შემთხვევითობის პრინციპით არჩეული კოეფიციენტების ფონდიდან). თქვენ უნდა აირჩიოთ ერთ-ერთი ნიშანი და დააჭიროთ შესაბამის ღილაკს. თუ მოცემულ დროში არ აირჩევთ, შემთხვევითი ნიშანი აირჩევა ავტომატურად. მას შემდეგ, რაც დრო ამოიწურება, კოეფიციენტები მჟღავნდება და თქვენი ჯამური ფსონი გამრავლდება.

მაგალითი: თქვენი ჯამური ფსონი არის 7.5 ფსონების 3 პოზიციაზე:

5 რიცხვების ფსონზე 1

2 რიცხვების ფსონზე 10

0.5 2 საოცრებათა სპინზე

ბორბალი ტრიალდება და საიდუმლო სექტორი ამოდის. ბონუსის ტიპი არის ბანქოს ჯარისკაცის საიდუმლო ფსონის კოეფიციენტი. თქვენ ირჩევთ ნიშანს დაფარული კოეფიციენტით x2. თქვენ გიხდიათ: $7.5 \times 2 = 15$.

მუხლუხოს საიდუმლო ფსონის კოეფიციენტი

თქვენი მხრიდან არანაირი ქმედება არ არის საჭირო. თქვენ ხედავთ, რომ მუხლუხო გამოაჩენს შემთხვევით კოეფიციენტს (კოეფიციენტების ფონდიდან) რომელიც ამრავლებს თქვენს ჯამურ ფსონს. გაითვალისწინეთ, რომ თქვენი საწყისი ფსონი არ გიბრუნდებათ.

თამაშს აქვს კოეფიციენტების 3 ნაკრებისგან შემდგარი ფონდი, თითოეულ ნაკრებში შედის 4 განსხვავებული კოეფიციენტი. ერთი კოეფიციენტი შემთხვევითობის პრინციპით აირჩევა ფონდიდან, როცა ბონუს რაუნდი დაიწყება.

ნაკრები

კოეფიციენტები

#1	2, 3, 4, 5
#2	2, 4, 5, 8
#3	2, 5, 7, 10

მაგალითი: თქვენი ჯამური ფსონი არის 7.5 ფსონების 3 პოზიციაზე:

- 5 რიცხვების ფსონზე 1
- 2 რიცხვების ფსონზე 10
- 0.5 2 საოცრებათა სპინზე

ბორბალი ტრიალდება და საიდუმლო სექტორი ამოდის. ბონუსის ტიპი არის ბანქოს ჯარისკაცის საიდუმლოს ფსონის კოეფიციენტი. მუხლუხო გამოაჩენს კოეფიციენტს $x2$. თქვენ გიხდებიან: $7.5 \times 2 = 15$.

მუხლუხოს საიდუმლოს უფასო დატრიალების კოეფიციენტი.

თქვენი მხრიდან არანაირი ქმედება არ არის საჭირო. თქვენ ხედავთ, რომ მუხლუხო გამოაჩენს შემთხვევით კოეფიციენტს (5 კოეფიციენტის ფონდიდან: $x2$, $x3$, $x4$, $x5$ and $x8$). გადახდის მნიშვნელობები განახლდება თამაშის ეკრანზე და მთავარი ბორბალი ხელახლა ტრიალდება. უფასო დატრიალების ნებისმიერი შედეგი გაიზრდება გამორჩენილი კოეფიციენტით.

მაგალითი 1: თქვენი ჯამური ფსონი არის 7.5 ფსონების 3 პოზიციაზე:

- 5 რიცხვების ფსონზე 1
- 2 რიცხვების ფსონზე 10
- 0.5 2 საოცრებათა სპინზე

მუხლუხოს საიდუმლოს უფასო დატრიალების კოეფიციენტი არის $x3$. მთავარი ბორბალი ტრიალდება და დატრიალების შედეგი არის 10. ამ შემთხვევაში, საწყისი ფსონი უზრუნდება რიცხვების მოქმედ ფსონს (ე.ი 2 რიცხვების ფსონისთვის 10), ასე, რომ თქვენ გადაგიხდებიან $2 \times (10 \times 3) + 2 = 62$.

მაგალითი 2: თქვენი ჯამური ფსონი არის 7.5 ფსონის დადების 3 პოზიციაზე:

- 5 რიცხვების ფსონზე 1
- 2 რიცხვების ფსონზე 10
- 0.5 2 საოცრებათა სპინზე

მუხლუხოს საიდუმლოს უფასო დატრიალების კოეფიციენტი არის $x3$. მთავარი ბორბალი ტრიალდება და საიდუმლო სექტორი ამოდის.

ბონუს თამაში არის:

ბანქოს ჯარისკაცის საიდუმლოს ფსონის კოეფიციენტი. თქვენ ირჩევთ ნიშანს დაფარული კოეფიციენტით $x5$. თქვენი ანაზღაურება არის ჯამური ფსონი გამრავლებული ორი კოეფიციენტის ნამრავლზე, ე.ი $7.5 \times (3 \times 5) = 112.5$ (საწყისი ფსონი არ ბრუნდება)

მუხლუხოს საიდუმლოს ფსონის კოეფიციენტი. მუხლუხო გამოაჩენს კოეფიციენტს $x8$ და თქვენი ანაზღაურება არის ჯამური ფსონი გამრავლებული ორი კოეფიციენტის ნამრავლზე, ე.ი $7.5 \times (3 \times 8) = 180$ (საწყისი ფსონი არ ბრუნდება)

მაგალითი 3: თქვენი ჯამური ფსონი არის 7.5 ფსონის დადების 3 პოზიციაზე:

- 5 რიცხვების ფსონზე 1
- 2 რიცხვების ფსონზე 10
- 0.5 2 საოცრებათა სპინზე

მუხლუხოს საიდუმლოს უფასო დატრიალების კოეფიციენტი არის $x3$. ბორბალი ტრიალდება და საიდუმლო სექტორი ამოდის.

თამაში გადადის ბონუს ბორბალზე და ხედავთ, რომ საოცრებათა ქვეყნის პერსონაჟების ნაგულისხმევი კოეფიციენტები მრავლდება 3-ზე, მაგ. ახალი მნიშვნელობა ჩემირის კატისა არის $3 \times 14 = 42$, და ასევე ძილგუდასი არის $3 \times 8 = 24$. ასევე, ყველა კოეფიციენტი შიდა ბორბალზე მრავლდება 3-ზე, ასე, რომ 2 ხდება +6,

+5 ხდება +15, და ა.შ

ამიერიდან, ბონუს ბორბლის რაუნდი გადაწყდება რეგულარული ბონუს ბორბლის მიმდინარეობის შესაბამისად (იხილეთ ბონუს ბორბლის დატრიალებები ზევით სექციაში).

თეორიულად, მუხლუხოს საიდუმლოს უფასო დატრიალების კოეფიციენტი შესაძლოა იყოს უსასრულო, ისე, რომ შესაძლებელი იყოს მოგების მაქსიმალური ლიმიტისთვის მიღწევა მაშინაც კი, როცა ახალი დატრიალებები ემატება სათითაოდ. ამ შემთხვევაში თქვენ გაცნობებენ, და თქვენი მოგების ოდენობა მეტად აღარ განახლდება, მაგრამ დაინახავთ დატრიალებას(ებს) (ასევე იხილეთ ლიმიტების სექცია).

ჯადოსნური კამათლის მინი თამაში

მინი თამაშში მონაწილეობის მისაღებად, საჭიროა განათავსოთ ფსონი ჯადოსნური კამათლის ფსონის პოზიციაზე.

როდესაც ჯადოსნური კამათლის სექტორი ამოდის, ყველა, ვისაც აქტიური მინი თამაშის ფსონი აქვს, გადადის მინი თამაშის ეკრანზე. მინი თამაში ითამაშება ორი ფიზიკური კამათლის გამოყენებით, წითელითა და თეთრით, რომლებიც გაგორდება ფიზიკური კამათლის შეიკერის გამოყენებით. მინი თამაშის განმავლობაში, კამათლები აინჯლრევა და თქვენ დაინახავთ კამათლების მნიშვნელობებს თამაშის ეკრანზე.

პირველ რიგში, საჭიროა აირჩიოთ, წითელ კამათელს გაყვებით თუ თეთრს. თუ მოცემულ დროში არ აირჩევთ, კამათელი აირჩევა შემთხვევითობის პრინციპით.

შემდეგ მინი თამაშის ბაღე იქნება ნაჩვენები. ის შედგება 4 მწრივისა და 6 სვეტისაგან. თითოეული სვეტის ბოლოს არის კამათელი 1-დან 6-მდე მნიშვნელობით, 1-ის მნიშვნელობის მქონე კამათელი არის უკიდურეს მარცხენა, ხოლო 6-იანის მქონე უკიდურეს მარჯვენა მხარეს. თქვენი მიზანია ზემოთ გადაინაცვლოთ სტრიქონ-სტრიქონ, ხოლო თქვენი მარშრუტი განისაზღვრება კამათლის მიერ, მისი გაგორების შემდეგ. მაგალითად, თუ კამათლის შედეგია 1, თქვენ გადადინხართ უკიდურეს მარჯვენა სვეტში მდებარე ფილაზე.

არსებობს სამისახის ფილა, რომლებიც განსაზღვრავს თამაშის მიმდინარეობას:

ფილა კოეფიციენტით - განიჭებთ კოეფიციენტს და ასრულებს მინი თამაშს.

ფილა გადაინაცვლეთ ზევით სიმბოლოთი – ამჯერად კოეფიციენტს არ მიიღებთ, მაგრამ გადახვალთ შემდეგ მწკრივზე. თუ მიიღებთ ამ განსაკუთრებულ სიმბოლოებს თითოეულ მწკრივზე, მოგენიჭებათ კოეფიციენტი x100, როცა სათავემდე ახვალთ.

ფილა გადაინაცვლეთ ზევით და გამოიყენეთ კოეფიციენტი x2-ით (მხოლოდ პირველი მწკრივი) – ეს კოეფიციენტი დაემატება იმ კოეფიციენტს, რომელსაც შემდეგში მიიღებთ.

მინი თამაშის კოეფიციენტები ამრავლებს მხოლოდ ჯადოსნური კამათლის ფსონს, და თქვენი საწყისი ფსონი გიბრუნდებათ.

შესაძლებელია, რომ ჯადოსნური კამათლის მინი თამაში მუხლუხოს საიდუმლოს შემდეგი დატრიალების კოეფიციენტის ბონუსის შედეგია. ამ შემთხვევაში, ყველა კოეფიციენტი მინი თამაშის ბაღეზე მრავლდება კოეფიციენტზე მუხლუხოს საიდუმლოს შემდეგი დატრიალების კოეფიციენტის ბონუსიდან, გარდა გადაინაცვლეთ ზევით და გამოიყენეთ კოეფიციენტი x2. განახლებულ მნიშვნელობებს იხილავთ თამაშის ეკრანზე.

ფსონის დადების მიმდინარეობა

როცა მაგიდაში შეხვალთ თუ თამაშის რაუნდი უკვე მიმდინარეობს, დაელოდეთ შემდეგს და მერე დადეთ ფსონები.

ფსონის დასადებად აირჩიეთ ჩიპი და მოათავსეთ ფსონის პოზიციაზე.

შეგიძლიათ რამდენიმე ჩიპის დადება სხვადასხვა ფსონის პოზიციაზე ერთდროულად.

თამაშის ფანჯარაში ტაიმერი აჩვენებს, რა დრო დაგრჩათ ფსონების დადებამდე.

თქვენი ფსონები უნდა დაადასტუროთ. ამის გაკეთება შესაძლებელია ხელით ან დადასტურების ღილაკის გამოყენებით თითოეული ფსონის შემდეგ, ან ავტომატურად ფსონის დადების დროის დასასრულს. თუ თქვენი სერვისის მომწოდებელს ჩართული აქვს ავტომატური დადასტურება, იგი ნაგულისხმევად არის ჩართული და დადასტურების ღილაკი არ ჩნდება. ამ ფუნქციის გამორთვა შეგიძლიათ თამაშის პარამეტრებში.

„ფსონები აღარ მიიღება“ სიგნალის შემდეგ თამაშის რაუნდი იწყება.

მომგებიანი ფსონებისთვის მოგებები გადაიხდება თითოეული თამაშის რაუნდის დასასრულს.

თამაშის რაუნდის სათამაშოდ ხელახლა დადეთ ფსონები ან გამოიყენეთ ღილაკი ხელახალი ფსონი.

რიგის გამოსატოვებლად, უბარლოდ, აღარ მოათავსოთ ფსონები მაგიდაზე.

Mega Fire Blaze Roulette Live

თამაში ითამაშება ცოცხალ დილერთან და ნამდვილი რულეტის ბორბლით. მიზანი არის გამოიგნოთ, თუ რომელ ნომერზე გაჩერდება რულეტის ბურთი. ჩვენ ვიყენებთ სტანდარტული ევროპული რულეტის წესებს.

თამაშის ყველა რაუნდის განმავლობაში ირჩევა 5-მდე შემთხვევითი ნომერი (ან 10 ნომერი სპეციალური

ლონისძიების დროს) და მათი პოზიცია ფსონების რუქაზე შემოსაზღვრულია ცეცხლის ზღვართ ("ცეცხლის ნომრები"). თუ ბურთი დაეშვა ცეცხლის ნომერზე, იგი ჩართავს **Mega Fire Blaze Bonus** თამაშს, სადაც აქტიური ფსონის მქონე მოთამაშეებს შეუძლიათ მოიგონ მულტიპლიკატორების $\times 10,000$

თქვენი შიდა ფსონები, მაგ., **სტრიტ აპი, სპლიტი, სტრიტი, ქორნერი/ზასკეტი** ან **ხაზი** ცეცხლის საზღვრის მქონე ციფრებზე დადებული ფსონები ბონუს თამაშში მონაწილეობის უფლებას მოგცემთ.

წესები

Mega Fire Blaze Roulette წესები

ყოველი დატრიალებისას, რიცხვები 1, 2, 3, 4 ან 5, შემთხვევით აირჩევა ბორბალზე არსებული ყველა რიცხვიდან (0-36). ისინი გახდებიან ცეცხლის ნომრები: მათი ფსონების პოზიციები შემოსაზღვრული იქნება ცეცხლით.

ზოგჯერ, ხდება **Fire Blast** შემთხვევა და იგი ქმნის 10 შემთხვევით ცეცხლის ნომერს.

თუ ბურთი დაეშვა ცეცხლის ნომერზე, თქვენი ამ ნომერზე განთავსებული **სტრიტ აპი, სპლიტი, სტრიტი, ქორნერი/ზასკეტი** ან **ხაზი** ფსონები ("შესაფერისი ფსონები") საშუალებას მოგცემთ მიიღოთ **Mega Fire Blaze Bonus** თამაში ("ბონუს თამაში").

თუ არ გაქვთ დადებული შესაფერისი ფსონი, თქვენ შეუერთდებით ბონუს თამაშს, როგორც მაყურებელი.

Mega Fire Blaze Bonus თამაში

ნაჩვენებია ბონუს თამაშების ბადე. ის შეიცავს 36 სლოტს და დაყოფილია 6 სეგმენტად, თითოეული სეგმენტი შეიცავს ორ 3-სლოტიან სვეტს.

ზოგიერთ სლოტში ნაჩვენებია შემთხვევითი მულტიპლიკატორი {1, 2, 3, 4, 5, 10, 15 ან 50}. ეს სლოტები შეირჩევა შემთხვევით. სლოტების რაოდენობა, რომლებიც ბონუს თამაშის დასაწყისში ივსება მულტიპლიკატორებით, ტოლია ძირითადი თამაშის დასაწყისში შერჩეული ცეცხლის ნომრებისა.

ბონუს თამაშის დროს თქვენ ხედავთ, რომ შემთხვევითი მულტიპლიკატორები ("სლოტების მულტიპლიკატორები") გადაიქცევა ცარიელ სლოტებად ბონუს თამაშის ბადეზე. თუკი სეგმენტი სრულად არის შევსებული მულტიპლიკატორებით, **სპეციალური სეგმენტის მულტიპლიკატორი** { $\times 2$, $\times 3$, $\times 5$ }, რომელიც დაკავშირებულია ამ სეგმენტთან, ხდება ხელმისაწვდომი და **ამრავლებს ამ სეგმენტის სლოტებში ყველა მულტიპლიკატორს**.

ზოგიერთი სეგმენტი შეიძლება დაკავშირებული იყოს ჯეკპოტის დონესთან. ბონუს თამაშში არის (4) ჯეკპოტის დონე, რომელიც გასცემს სხვადასხვა მულტიპლიკატორებს: **მინი $\times 20$, მცირე: $\times 100$, დიდი: $\times 500$ და გრანდიოზული: $\times 2,000$** . თუკი სეგმენტი სრულად არის შევსებული მულტიპლიკატორებით, გამოჩნდება ჯეკპოტის დონე და **ჯეკპოტის მულტიპლიკატორი დაემატება** ბონუს თამაშის მთლიან მულტიპლიკატორს. ის არ ზრდის სლოტების მულტიპლიკატორებს დაკავშირებულ სეგმენტში.

სტანდარტულად, ბონუს თამაში გრძელდება 3 დატრიალება და ყოველი დატრიალების შემდეგ, ერთი დატრიალება ჩამოიჭრება საერთო რიცხვიდან. ამასთან, ყოველ ჯერზე, როდესაც ცარიელი სლოტი ივსება მულტიპლიკატორით, **დარჩენილი დატრიალებების რაოდენობა** ჩამოდის 3 დატრიალებაზე. ბონუს თამაში მთავრდება მაშინ, როდესაც აღარ დარჩება არც ერთი დატრიალება ან ყველა სლოტი შეივსება მულტიპლიკატორით.

Mega Fire Blaze Bonus თამაშის გადახდები

ბონუს თამაშის დროს, ეკრანზე დაინახავთ **მთლიანი მულტიპლიკატორის** და მის მუდმივ განახლებას.

მთლიანი მულტიპლიკატორი = ყველა სლოტის მულტიპლიკატორი ერთად + ჯეკპოტის მულტიპლიკატორი (ასეთის არსებობის შემთხვევაში).

მთლიანი მულტიპლიკატორი ვრცელდება **მხოლოდ შესაბამის ფსონზე**, თუ დადეთ ფსონი გამარჯვებულ ცეცხლის ნომერზე.

როდესაც ბონუს თამაში დასრულდება, თქვენ ნახავთ მოგების თანხის განახლებას **საერთო მოგების** ველში.

ბონუს თამაშის საერთო მოგება გამოითვლება შემდეგი ფორმულების გამოყენებით. გაითვალისწინეთ, რომ ეს ეხება მხოლოდ შესაბამის ფსონებს, რომლებიც განთავსებული იყვნენ გამარჯვებულ ცეცხლის ნომერზე :

- სტრიტ აპი ფსონი: ფსონი x მთლიანი მულტიპლიკატორი = სტრიტ აპის მთლიანი მოგება
- სპლიტის ფსონი: (ფსონი x მთლიანი მულტიპლიკატორი) x 1/2 = სპლიტის მთლიანი მოგება
- სტრიტის ფსონი: (ფსონი x მთლიანი მულტიპლიკატორი) x 1/3 = სტრიტის მთლიანი მოგება
- ქორნერის/ბასკეტის ფსონი: (ფსონი x მთლიანი მულტიპლიკატორი) x 1/4 = ქორნერის/ბასკეტის მთლიანი მოგება
- ხაზის ფსონი: (ფსონი x მთლიანი მულტიპლიკატორი) x 1/6 = ხაზის მთლიანი მოგება

შემდეგ, ფსონის ტიპების მთლიანი მოგების თანხები ჯამდება და შედეგი ვლინდება ჯამური მოგება.

სტრიტ აპი, სპლიტი, სტრიტი, ქორნერი/ბასკეტი ან ხაზის ფსონის გადახდები, რომელიც გაკეთდა ცეცხლის ნომერზე, რამაც გამოიწვია ბონუს თამაში, არ შეიძლება იყოს 0:1-ზე ნაკლები, რაც ნიშნავს, რომ თუ ბონუს თამაშის გადახდა ნაკლებია 0:1-ზე ამ კონკრეტული ფსონისთვის, 0:1 გადახდა კვლავ გაიცემა.

თამაშის ეკრანზე, ჩიპის მნიშვნელობა შესაბამისი ფსონის ტიპის ქვემოთ ასახავს ყველა ბონუს თამაშის შესაბამის ფსონს, რომელიც დადებულია ამ ფსონის ტიპზე.

Mega Fire Blaze Bonus თამაშის გადახდის ცხრილი

ფსონის ტიპი	გადახდები
სტრეიტ-აპი	0-9999:1
სპლიტი	0-4999:1
სტრიტი	0-3332:1
ქორნერი/ბასკეტი	0-2499:1
ხაზი	0-1665:1
<p>შენიშვნა: გაითვალისწინეთ: თუ თქვენი სტრიტ აპი, სპლიტი, სტრიტი, ქორნერი/ბასკეტი ან ხაზი ფსონი კვალიფიცირებული იყო ბონუს თამაშისთვის, აღნიშნული ფსონის ტიპები მიიღებს მხოლოდ ბონუს თამაშის გადახდებს.</p>	

ყველა სხვა ფსონი არ მონაწილეობს ბონუს თამაშში და გადაიხდება რეგულარული წესების შესაბამისად. ქვემოთ იხილეთ მოგებების ცხრილი და განსაკუთრებული ფსონების გადახდის ცხრილები.

გახსოვდეთ რომ თქვენი საერთო მოგება (რეგულარული თამაშის და **Mega Fire Blaze Bonus** თამაშის მოგების ჯამი) არის ლიმიტირებული 500,000 ლ. ეს თანხა შეიძლება გადაკონვერტირდეს და მისი მნიშვნელობა ნაჩვენებები იქნება თქვენს ადგილობრივ ვალუტაში.

ფსონების დადებისას არ ხდება არანაირი ვირტუალური ბილეთის ფორმირება, შესაბამისად არ არსებობს ბილეთების ნუმერაცია ან ტირაჟი. საპრიზო ფონდი, ანუ საბოლოო მოგების თანხა დგება შემთხვევით შერჩეული მულტიპლიკატორისგან.

მოგებების ცხრილი

ეს მნიშვნელობები გამოიყენება მთავარ თამაშში.

ჩიპი ფარავს	ფსონის ტიპი	გადახდები
1 რიცხვი	სტრიტ აპი	29:1
2 რიცხვი	სპლიტის ფსონი	14:1
3 რიცხვი	სტრიტის ფსონი	9:1
4 რიცხვი	ქორნერის ფსონი ან ბასკეტის ფსონი	6,5:1
6 რიცხვი	ლანის ფსონი	4:1
12 რიცხვი	დოუზენის ფსონი ან სვეტის ფსონი	2:1
18 რიცხვი	წითელი/შავი, ლუწი/კენტი, დაბალი (1-18) / მაღალი (19-36) ფსონები	1:1

მიუხედავად იმისა, რომ გადახდის თანაფარდობა ფიქსირებულია, ამონაგები დამოკიდებულია ფსონში ჩართული ჩიპების რაოდენობაზე. მაგალითად: მეზობლების ფსონის შემთხვევაში, გამარჯვებული ნომერზე ყოველთვის გადაიხდება 29/1. თუ, მაგალითად, ფსონი დადებულია ხუთ თანმიმდევრულ რიცხვზე 11-30-8-23-10, იგი ჩაირთავს ხუთ ჩიპს. თუ რომელიმე რიცხვი დაემთხვა, ანაზღაურდება $29 + 1 - 5 = 25$ ჩიპი.

Money Drop Live

ეს არის მომაჯადოებელი შოუ თამაში, რომელშიც მონაწილეობს ერთი ბორბალი, Money Drop ზონა 4 დროზ ზონით და Card Clash საბრძოლო მაგიდა. განათავსეთ თქვენი ფსონები დროზ თამაშებში შესასვლელად და/ან Card Clash თამაშში მონაწილეობის მისაღებად. ბორბლის დატრიალება განსაზღვრავს თუ რომელი თამაში იქნება ნათამაშები. დროზ თამაშში, თქვენ თამაშობთ ფულით: ეს არის თქვენი ფსონი გამრავლებული გამარჯვებული სექტორის მულტიპლიკატორზე. თამაშის დაწყების შემდეგ, თქვენ უნდა განათავსოთ ყველა ფული დროზ ზონებში. გამოიყენეთ სწორი ზონა, რადგან მხოლოდ ერთი მათგანია უსაფრთხო (ზოგიერთ შემთხვევაში, ორი) და სწორედ იგი ინარჩუნებს მასზე დადებულ ფულს, ხოლო დანარჩენი სამი დაკარგავს მათზე განთავსებულ ფსონებს! Card Clash თამაშში, თქვენ თამაშობთ თქვენს Card Clash ფსონს. აირჩიეთ მხარე და უყურეთ როგორ იბრძვიან მხარეები მაღალი კარტისთვის. გამარჯვებულ მაღალ კარტს ანიჭებს მულტიპლიკატორს და ყოველი ფრე ანიჭებს მულტიპლიკატორს ორივე მხარეს მულტიპლიკატორი აძლიერებს Card Clash ფსონს და განსაზღვრავს რაუნდის გადახდას. თუ მხარეები მიიღებენ 3 ერთნაირს, ყველა მონაწილე მოთამაშეს გადაეცემა x1,000 მულტიპლიკატორი! ყოველ რაუნდში, ბუსტერს შეუძლია ან გააორმაგოს მულტიპლიკატორები ბორბალზე, აამაღლოს ისინი მაქსიმუმ x5,000-მდე, ან გაზარდოს მოგების რაოდენობა დროზ ზონაში 2-მდე.

თამაშის მიმდინარეობა

- დადეთ ფსონი მაგიდაზე. თქვენ შეგიძლიათ დადოთ ფსონი იმდენ პოზიციაზე, რამდენზეც მოისურვებთ. ფსონის ტიპებია: x8 Quick Drop, x15 1 დროზ რაუნდი, x30 1 დროზ რაუნდი, x100 2 დროზ რაუნდი, x250 2 დროზ რაუნდი, x1000 3 დროზ რაუნდი, x2500 3 დროზ რაუნდი, და Card Clash.
- აგრეთვე შეგიძლიათ გამოიყენოთ ყველაზე ფსონის დადება ღილაკი ყველა ფსონის პოზიციაზე ერთი მოქმედებით ჩიპის დასადებად.
- ფსონის დადების დროს ამოწურვის შემდეგ, ბორბალი ტრიალდება.
- ფსონების დასრულებისთანავე და დატრიალების შედეგის გამოცხადებამდე ჩნდება ბუსტერები და ნათდება სათამაშო ეკრანზე.
- ტრიალის შედეგი ცხადდება და ის განსაზღვრავს შემდეგ თამაშს. თქვენ მონაწილეობთ თამაშში მხოლოდ იმ შემთხვევაში, თუ ფსონს დადეთ იმავე ტიპის ფსონზე, რაც იყო დატრიალების შედეგი. ყველა სხვა მოთამაშე არის დამკვირვებელი.
- თამაში შეიძლება გადავიდეს დროზ თამაშში, ან Card Clash თამაშში.
- თუ თამაში გადავა დროზ თამაშში, დატრიალების შედეგი განსაზღვრავს დროზ თამაშის ტიპს:
- x8 Quick Drop : Quick Drop თამაში იწყება
- ნებისმიერი სხვა დროზ ფსონი (მულტიპლიკატორით): დროზ რაუნდების თამაში იწყება
- დროზ თამაშები ითამაშება ფულით: რომელიც არის თქვენი ფსონის ჯამი გამრავლებული გამარჯვებული სექტორის მულტიპლიკატორზე.
- დროზ თამაშები შედგება 1-3 დროზ რაუნდებისგან.
- თქვენ უნდა განათავსოთ ფული 1 – 4 დროზ ზონაზე ყოველ დროზ რაუნდზე.
- დროზ ზონები მონიშნულია როგორც A, B, C და D. ყოველი დროზ რაუნდისას, 3 დროზ ზონა ჩამოაგდება მასზე განთავსებულ ყველა ფულს, და 1 უსაფრთხო დროზ ზონა გაძლევთ მოგებას (2 თუ გამოყენებული იყო ბუსტერი).
- ფულის ის ოდენობა რაც თქვენ გექნებათ დროზის თამაშის ბოლოს, არის თქვენი საბოლოო მოგება.
- თუ თამაში გადადის Card Clash თამაშში, თქვენ შედიხართ მასში თქვენი ფსონის თანხით. თუ Card Clash თამაშიდან მიიღებთ რაიმე მულტიპლიკატორს, ისინი ვრცელდებიან თქვენს Card Clash ფსონზე და გავლენას ახდენენ საბოლოო გადახდაზე.
- თამაშის ეკრანზე უჩვენებს:
 1. თამაშის ეტაპი,
 2. ფული რომელიც ხელმისაწვდომია და/ან გამოყოფილია დროზ ზონებისათვის,
 3. დრო თუ რამდენი დარჩა თქვენი გადაწყვეტილების მიღებისათვის.
- თუ წამზომი ამოიწურა და თქვენ არ მიგიღიათ გადაწყვეტილება ან არ დაგისრულებიათ თქვენი მოქმედება Quick Drop-ში, დროზ რაუნდში ან Card Clash თამაშში, ზონა ან მხარე აირჩევა შემთხვევით.
- თუ არ დაგიღიათ ფსონი იმ დოლურას დატრიალების შედეგზე, ან თუ ჩამოხვედით მთელი ფული ერთ-ერთ მიმდინარე დროზ რაუნდ თამაშზე თქვენ ხდებით მაცურებელი. ვერ ნახავთ თქვენ საკუთარ ფულის დასტებს, მაგრამ ნახავთ, თუ როგორ ანაწილებენ დასტებს სხვა მოთამაშეები. თქვენ ასევე შეგიძლიათ გამოიყენოთ ჩიპები მოგების ზონაში ფსონის დასადებად.

- მეტი ინფორმაციის მისაღებად, იხილეთ ფულის, ბუსტერების, Card Clash, და დროშ თამაშის სავარაუდო ნაკადების მაგალითები ქვემოთ მოცემულ სექციაში.

ბორბალი

იგი შედგება 54 სექტორისგან:

- 51 სექტორი მულტიპლიკატორით:
- 20 სექტორი: x8
- 11 სექტორი: x15
- 6 სექტორი: x30
- 7 სექტორი: x100
- 3 სექტორი: x250
- 3 სექტორი: x1000
- 1 სექტორი: x2500
- 3 სექტორი Card Clash ფუნქციით

"ფული"

რომელიც გამოიყენება დროშ თამაშებში. ეს არის თქვენი ფსონი რომელიც მოთავსებულია ფსონის პოზიციაზე, და გამრავლებული გამარჯვებული სექტორის მულტიპლიკატორზე. ყოველი რაუნდის დასაწყისში, ყველა ფული თანაბრად იყოფა 10-ზე ფულის დასტად (ან ზოგიერთ შემთხვევაში ნაკლებად). დასტები შეიძლება შეიცავდეს ფულს ათობითი რაოდენობით. გაითვალისწინეთ, რომ ყველა თანხა მოცემულია თქვენს ვალუტაში. იმისათვის რომ განათავსოთ ფული დროშ ზონაზე:

- დააჭირეთ თითო (მობილურზე) ან კურსორი (სამუშაო მაგიდაზე) დროშ ზონაზე და გადაადგილეთ იგი ზემოთ.
- თქვენ დაინახავთ თუ როგორ ივსება დროშ ზონა, სეგმენტ სეგმენტ. შეეხეთ/დააწკაპუნეთ სეგმენტზე იმდენჯერ დროშ ზონაში განთავსებულ დასტებზე რამდენიც საჭიროა იმისთვის რომ დროშ ზონა შეივსოს იმ სეგმენტამდე.
- ფულის დასტების ამოსაღებად, დააჭირეთ თითო ან ჩამოწიეთ მაუსი ქვემოთ და/ან გამოიყენეთ ღილაკი მინუს ნიშნით.
- ნებისმიერი ფულის დასტები რომლებიც არ იქნა განთავსებული დროშ ზონაში გადაწყვეტილების მიღების ამოწურვის ბოლოს ავტომატურად გადანაწილდება დროშ ზონებზე რაც შეიძლება თანაბრად.
- თქვენ შეგიძლიათ გამოიყენოთ ავტომატური დასტის ღილაკი და მიცეთ უფლება თამაშს გაანაწილოს ფული შემთხვევით არჩეულ დროშ ზონებზე რაც შეიძლება თანაბრად.

ბუსტერები

ხელმისაწვდომია მხოლოდ როდესაც არის ფსონები მულტიპლიკატორებით :

- 2 ზონის მოგება: ზრდის უსაფრთხო დროშ ზონების რაოდენობას 2-მდე ყველა დროშ რაუნდების შემთხვევაში.
- გაორმაგება: აორმაგებს მომგებიანი სექტორის მულტიპლიკატორს.

Card Clash ფსონის ტიპი არ იღებს არც ერთ ბუსტერს.

ავტომატური დასტის ღილაკი

თქვენ შეგიძლიათ გამოიყენოთ ავტომატური დასტის ღილაკი და მიცეთ უფლება თამაშს გაანაწილოს ფული შემთხვევით არჩეულ დროშ ზონებზე რაც შეიძლება თანაბრად. თქვენ წყვეტთ დროშ ზონების რაოდენობას: ავტომატური დასტის ღილაკი ხსნის პანელს 4 ღილაკით, თითოეული ღილაკი მიუთითებს დროშ ზონების რაოდენობას, თუ სად არის ფული განთავსებული. გაითვალისწინეთ, რომ როდესაც თქვენ იყენებთ ავტომატური დასტის ვარიანტს, ყველა ფული რომელიც მანამდე განათავსეთ დროშ ზონებზე ამოღებულია და ყველაფერი გადანაწილებულია.

Card Clash თამაში

როდესაც დატრიალების შედეგია Card Clash სექტორი, ნაჩვენები იქნება თამაშის სხვა ეკრანი. ეს თამაში ხორციელდება კრტის ერთი დასტით და კარტი ხელით აირევა წამყვანის მიერ თამაშის დაწყებამდე. კარტი დაურიგდება ორ მხარეს და იმარჯვებს ის მხარე, რომელსაც აქვს უფრო მაღალი კარტი.

კარტებია: 2, 3, 4, 5, 6, 7, 8, 9, 10, ვალეტი, დედოფალი, მეფე და ტუზი, 2 როგორც უმცირესი და ტუზი როგორც უდიდესი კარტი.

- პირველ რიგში უნდა აირჩიოთ ის მხარე, რომლის მხარდაჭერაც გსურთ: მარცხენა ან მარჯვენა.
- შემდეგ, ორივე მხარეს გადაეცემა ერთი კარტი, დაწყებული მარცხენა მხარიდან.
- იმარჯვებს მხარე, რომელსაც აქვს უმაღლესი კარტი.
- ორივე მხარეს გადაეცემა ახალი კარტები. მთლიანობაში, სამი წყვილი დარიგდება მაგიდაზე.

- იმარჯვებს მაღალი კარტი და ანიჭებს მულტიპლიკატორს. იგი ამრავლებს Card Clash ფსონს ფსონის პოზიციაზე რაუნდის მოგების თანხის გამოსათვლელად.
- ფრის შემთხვევაში, ორივე მხარე იძენს მულტიპლიკატორს, გარდა იმ შემთხვევისა როდესაც Card Clash შედეგი არის 3 ფრე, ამ დროს ორივე მხარე მიიღებს x1000 მულტიპლიკატორს.
- დეტალური ინფორმაციისთვის იხილეთ ცხრილი გადახდის განყოფილებაში მაღალი კარტის მოგების და ფრის მულტიპლიკატორთან მიმართებაში.

მომგებიანი ზონა მაყურებლების გვერდით ფსონისთვის

თუ მიმდინარე დრო რაუნდების თამაშს შეუერთდებით, ან დადებით ფულს ერთ-ერთ დრო რაუნდზე მაგრამ ჯერ კიდევ იქნება დრო რაუნდები დარჩენილი, თქვენ ხდებით მაყურებელი. ახლა გეძლევათ არჩევანი დადოთ გვერდითი ფსონი: აირჩიეთ ნებისმიერი ჩიპი ჩიპების სინიდან და დადეთ ის 1 დრო ზონაზე რათა გამოიწვით დრო რაუნდის მომგებიანი ზონა. ამის გამეორება შესაძლებელია ყოველი დრო რაუნდზე, აგრეთვე, შეგიძლიათ გამოიყენოთ რამდენიც გინდათ იმდენი ჩიპი, მაგრამ მხოლოდ 1 დრო ზონის არჩევა შეგიძლიათ.

ოქროს ჩიპები

თქვენ შეგიძლიათ გამოიყენოთ ოქროს ჩიპები და განათავსოთ ყველა ფსონი თამაშში, მათ შორის მაყურებლის მომგებიანი ზონის გვერდითი ფსონი. გახსოვდეთ, რომ ოქროს ჩიპის ღირებულება გამოიქვითება თქვენი მოგებიდან.

ავტოთამაში

თუ სერვისის მომწოდებლის მიერ ჩართულია, ამ ფუნქციის გამოყენება შეგიძლიათ ფსონების ავტომატურად დასადებად წინასწარ განსაზღვრული რაოდენობის თამაშის რაუნდების დროს. როგორც კი მაგიდაზე ფსონს დადებთ, შეგიძლიათ გახსნათ ავტოთამაშის პანელი. აქ შეგიძლიათ აირჩიოთ ავტოთამაშის რაუნდების ღირებულება: რა რაოდენობით რაუნდის თამაში გასურთ ავტოთამაშის გამოყენებით. ავტოთამაში ყოველთვის იწყება შემდეგ თამაშის რაუნდიდან. ავტოთამაშის ღირებულება არსებული მთვლელი აჩვენებს დარჩენილი რაუნდების რაოდენობას. თუ ავტოთამაშის ღირებულება აირჩევთ სანამ ფუნქცია გაშვებულია, ავტოთამაში შეჩერდება და პანელი გაიხსნება. შეგიძლიათ იხილოთ მიმდინარე პირობები და შეცვალოთ ისინი. ახალი პირობები ამოქმედდება შემდეგი თამაშის რაუნდიდან. თუ ფსონს დადებთ ოქროს ჩიპებით, ავტოთამაში გამოიყენებს იმავე ღირებულების ოქროს ჩიპებს ფსონების დასადებად. ავტოთამაში ჩერდება, როდესაც ეს გამოიყენება. ზოგ შემთხვევაში ავტოთამაში ავტომატურად ჩერდება. მიზეზი გეცნობებათ. გაითვალისწინეთ, რომ ამ თამაშში ავტომატური თამაში არ წყდება როდესაც ხელით არიგებთ ფულს ფუნქციის დრო რაუნდის დროს, ან როდესაც ირჩევთ Card Clash მხარეს. ის წყდება მაშინვე როგორც კი დაარეგულირებთ ფსონ(ებს) მთავარ ფსონების რუკაზე ფსონების დადების დროს.

ფსონის დადების მიმდინარეობა

- როცა მაგიდაში შეხვალთ თუ თამაშის რაუნდი უკვე მიმდინარეობს, დაელოდეთ შემდეგს და მერე დადეთ ფსონები.
- ფსონის დასადებად აირჩიეთ ჩიპი და მოათავსეთ ფსონის პოზიციაზე ერთდროულად.
- შეგიძლიათ რამდენიმე ჩიპის დადება სხვადასხვა ფსონის პოზიციაზე ერთდროულად.
- თამაშის ფანჯარაში ტაიმერი აჩვენებს, რა დრო დაგრჩათ ფსონების დადებამდე.
- თქვენი ფსონები უნდა დაადასტუროთ. ამის გაკეთება შესაძლებელია ხელით ან დადასტურების ღირებულების გამოყენებით თითოეული ფსონის შემდეგ, ან ავტომატურად ფსონის დადების დროის დასასრულს. თუ თქვენი სერვისის მომწოდებელს ჩართული აქვს ავტომატური დადასტურება, იგი ნაგულისხმევად არის ჩართული და დადასტურების ღირებულება არ ჩნდება. ამ ფუნქციის გამორთვა შეგიძლიათ თამაშის პარამეტრებში.
- „ფსონები აღარ მიიღება“ სიგნალის შემდეგ თამაშის რაუნდი იწყება.
- მომგებიანი ფსონებისთვის მოგებები გადაიხდება თითოეული თამაშის რაუნდის დასასრულს.
- თამაშის რაუნდის სათამაშოდ ხელახლა დადეთ ფსონები ან გამოიყენეთ ღირებულება ხელახალი ფსონი.
- რიგის გამოსატოვებლად, უბარლოდ, აღარ მოათავსოთ ფსონები მაგიდაზე.

ლიმიტის დიაპაზონები

ლიმიტის დიაპაზონები ნაჩვენებია მაგიდის სახელის გვერდით ლობიში და თამაშის მაგიდის UI-ში, და იგი შეესაბამება x8 Quick Drop ლიმიტს. გარდა ამისა, თითოეულ ფსონს აქვს საკუთარი ფსონის ლიმიტი, რომელიც ნაჩვენებია აქ ლიმიტების ცხრილში.

გადახდის ცხრილები

Quick Drop თამაში

ფსონი	გადახდები
X8 სწრაფი დროში	7:1 ან 15:1 - მდე

უფრო მაღალი გადახდა ვრცელდება ორმაგი ბუსტერით
დროშ რაუნდების თამაში

გაანაწილეთ 4-დან 4 დროშ ზონაზე გარანტირებული მოგებისთვის

ფსონი	გადახდები
X15 1 დროშ დაუნდი	29:1-მდე
X30 1 დროშ რაუნდი	59:1-მდე
X100 2 დროშ რაუნდი	199:1-მდე
X250 2 დროშ რაუნდი	499:1-მდე
X1000 3 დროშ რაუნდი	1999:1-მდე
X2500 3 დროშ რაუნდი	4999:1-მდე

Card Clash თამაში

ყოველი მოგება (=მაღალი კარტი) ან ფრე გიზრდით მულტიპლიკატორს

ფსონი	გადახდები
1 ფრე	4:1
1 მოგება	9:1
1 მოგება + 1 ფრე	14:1
2 ფრე	19:1
2 მოგება	19:1
2 მოგება+ 1 ფრე	24:1
1 მოგება+ 2 ფრე	29:1
3 მოგება	49:1
3 ფრე	999:1

მაყურებლის მომგებიანი ზონა გვერდით ფსონისთვის
დადეთ ფსონი 1 მომგებიან ზონაზე

ფსონი	გადახდები
რაუნდი, სადაც 1 ზონდა იგებს	2.9:1
რაუნდი, სადაც 2 ზონდა იგებს	0.95:1

The Money Drop Live			
Bet	Min	Max	Payout
x8 Quick Drop	0,20 ლ	12 000,00 ლ	15 : 1
x15 1 Drop Round	0,20 ლ	12 000,00 ლ	29 : 1
x30 1 Drop Round	0,20 ლ	10 000,00 ლ	59 : 1
x100 2 Drop Rounds	0,20 ლ	3 000,00 ლ	199 : 1
x250 2 Drop Rounds	0,20 ლ	1 200,00 ლ	499 : 1
x1000 3 Drop Rounds	0,20 ლ	300,00 ლ	1999 : 1
x2500 3 Drop Rounds	0,20 ლ	120,00 ლ	4999 : 1
Card Clash			
1 Tie	0,20 ლ	600,00 ლ	4 : 1
1 Win	0,20 ლ	600,00 ლ	9 : 1
1 Win + 1 Tie	0,20 ლ	600,00 ლ	14 : 1
2 Tie	0,20 ლ	600,00 ლ	19 : 1
2 Wins	0,20 ლ	600,00 ლ	19 : 1
2 Wins + 1 Tie	0,20 ლ	600,00 ლ	24 : 1
1 Win + 2 Ties	0,20 ლ	600,00 ლ	29 : 1
3 Wins	0,20 ლ	600,00 ლ	49 : 1
3 Ties	0,20 ლ	600,00 ლ	999 : 1
Winning Zone Side Bet			
1 Zone Wins Round	2,00 ლ	12 000,00 ლ	2.9 : 1
2 Zones Win Round	2,00 ლ	12 000,00 ლ	0.95 - 1
Max winning		1 200 000,00 ლ	

Card Match Live

ჩვენ გთავაზობთ ლაივ რვადასტიან, კარტის თამაშს ცოცხალ დილერთან ერთად.

თამაშის მიზანია ფსონი დადოთ იმაზე, თუ რომელ მხარეს – **Home Team** თუ **Away Team** – მოვა უფრო მაღალი კარტი ან იქნება თუ არა **Draw**. ტუზი არის ყველაზე დაბალი კარტი, რომელსაც მოსდევს 2-იანი, შემდეგ 3-იანი და ა.შ. მეფე არის ყველაზე მაღალი კარტი; კარტების მასტებს მნიშვნელობა არა აქვს.

ფსონის დადების მიმდინარეობა

- როცა მაგიდაში შეხვალთ თუ თამაშის რაუნდი უკვე მიმდინარეობს, დაელოდეთ შემდეგს და მერე დადეთ ფსონები.
- ფსონის დასადებად აირჩიეთ ჩიპი და მოათავსეთ ფსონის პოზიციაზე.
- შეგიძლიათ რამდენიმე ჩიპის დადება სხვადასხვა ფსონის პოზიციაზე ერთდროულად.
- თამაშის ფანჯარაში ტაიმერი აჩვენებს, რა დრო დაგრჩათ ფსონების დადებამდე.
- თქვენი ფსონები უნდა დაადასტუროთ. ამის გაკეთება შესაძლებელია ხელით ან დადასტურების ღილაკის გამოყენებით თითოეული ფსონის შემდეგ, ან ავტომატურად ფსონის დადების დროის დასასრულს. თუ თქვენი სერვისის მომწოდებელს ჩართული აქვს ავტომატური დადასტურება, იგი ნაგულისხმევად არის ჩართული და დადასტურების ღილაკი არ ჩნდება. ამ ფუნქციის გამორთვა შეგიძლიათ თამაშის პარამეტრებში.
- „ფსონები აღარ მიიღება“ სიგნალის შემდეგ თამაშის რაუნდი იწყება.
- მომგებიანი ფსონებისთვის მოგებები გადაიხდება თითოეული თამაშის რაუნდის დასასრულს.
- თამაშის რაუნდის სათამაშოდ ხელახლა დადეთ ფსონები ან გამოიყენეთ ღილაკი ხელახალი ფსონი.
- რიგის გამოსატოვებლად, უბარლოდ, აღარ მოათავსოთ ფსონები მაგიდაზე.

თამაშის მიმდინარეობა

- დადეთ თქვენი ფსონი ფსონის მთავარ პოზიციებზე: **Home Team**, **Away Team** ან **Draw**.
- ფსონის დადება შეგიძლიათ ასევე რომელიმე გვერდითი ფსონის პოზიციაზე: **დიდი**, **პატარა**, **ლუწი** და **კენტი** პოზიციები, რომლებიც ნაჩვენებია მთავარი ფსონის პოზიციების ორივე მხარეს. ამის გაკეთება მთავარი ფსონის დადების გარეშეც შეიძლება.
- მას შემდეგ, რაც ყველა მოთამაშე დადებს ფსონს, დილერი ერთ კარტს ურიგებს **Home Team** მხარეს და ერთს — **Away Team** მხარეს. იგებს უფრო მაღალი კარტის მქონე მხარე.
- იმ შემთხვევაში თუ შედეგი არის **Draw** თქვენ აგებთ თქვენი მთავარი ფსონის მხოლოდ 50%-ს.

ლიმიტის დიაპაზონები

ლობიში მაგიდის სახელის გვერდით და თამაშის მაგიდის მომხმარებლის ინტერფეისში ნაჩვენები ლიმიტის დიაპაზონები შეესაბამება მასპინძელი გუნდის / სტუმარი

გუნდის ლიმიტებს.

გვერდითი ფსონები

გვერდითი ფსონები დაკავშირებულია მასპინძელი გუნდის ან სტუმარი გუნდის მხარესთან, მაგრამ ფსონის დადება არ არის შეზღუდული მხოლოდ ერთი მხარით. ეს ნიშნავს, რომ თქვენ შეგიძლიათ, მაგალითად, ერთდროულად დადოთ მასპინძელი გუნდის მთავარი ფსონი და სტუმარი გუნდის კენტი გვერდითი ფსონი ან მასპინძელი გუნდის პატარა და სტუმარი გუნდის პატარა გვერდითი ფსონები მთავარი ფსონის გარეშე.

- დიდი გვერდითი ფსონები იგებს, თუ 8-იანი ან უფრო მაღალი კარტი მოვა შესაბამის მთავარ პოზიციაზე და აგებს 6-იანის ან უფრო დაბალის შემთხვევაში.
- პატარა გვერდითი ფსონები იგებს, თუ 6-იანი ან უფრო დაბალი კარტი მოვა შესაბამის მთავარ პოზიციაზე და აგებს 8-იანის ან უფრო მაღალის შემთხვევაში.
- ყველა დიდი და პატარა ფსონი აგებს 7-იანის შემთხვევაში.

- **კენტი** გვერდითი ფსონებისთვის მომგებიანი კარტებია: A, 3, 5, 9, J, K.
- **ლუწი** გვერდითი ფსონებისთვის მომგებიანი კარტებია: 2, 4, 6, 8, 10, Q.
- ყველა **კენტი** და **ლუწი** ფსონი აგებს 7-იანის შემთხვევაში

თამაშის ბოროტად გამოყენების ან თაღლითობის რისკის შესამცირებლად გვერდითი ფსონები ზოგჯერ შეიძლება გამორთული იყოს.

Card Match Live			
BET Type	Min	Max	Payout
Home Team	2.00 ლ	2,000.00 ლ	1:1
Away Team	2.00 ლ	2,000.00 ლ	1:1
Draw	2.00 ლ	500.00 ლ	10:1
Home Team/Away კენტი	2.00 ლ	1,000.00 ლ	1:1
Home Team/Away ლუწი	2.00 ლ	1,000.00 ლ	1:1
Home Team/Away დიდი	2.00 ლ	1,000.00 ლ	1:1
Home Team/Away მცირე	2.00 ლ	1,000.00 ლ	1:1
Max Win		6,000.00 ლ	

JUMANJI: THE BONUS LEVEL LIVE

კეთილი იყოს თქვენი მოზრძანება ცნობილი ფილმის სიუჟეტზე დაფუძნებულ ახალ, ამაღლებელ თამაშის შოუში, 43 სექტორიანი ბორბლებითა და მასპინძელი ლაივ წარმდგენებით. მოცემული თამაში გასაოცარ გამოცდილებას გპირდებათ როგორც მთავარ თამაშში, ასევე დამატებით 6 მინი თამაშში.

ასევე წარმოდგენილია სპეციალური პრიზი, სახელად **Jumanji™-ს გადარჩენის** ბონუსი, რომელიც ხელმისაწვდომია როგორც მთავარ ბორბლებზე, ასევე ორი მინი თამაშიდან. ის უზრუნველყოფს ძალიან მაღალ მოგებებს, თამაშისთვის მაქსიმალური დასაშვები: 5000x.

თამაშის ნებისმიერ მომენტში, თქვენ ირჩევთ **პერსონაჟს** რომელსაც, თამაშის მანძილზე, მულტიპლიკატორების გაზრდა შეუძლია. ზრდის მოხდენის ალბათობები ყველა **პერსონაჟზე თანაბრადაა გადანაწილებული**.

მოიგეთ პირველ ბორბალზე წარმოდგენილი ფსონების მეორე ბორბალზე წარმოდგენილი შესაძლო გაზრდასთან ერთად კომბინაციაში განთავსებით.

შესაბამისად, განათავსეთ თქვენი ფსონები და შეუერთდით თავგადასავალს **Jumanji™-ში:**

ბონუს ტურის ლაივი!

თამაშის მიმდინარეობა

- თამაშში თავდაპირველად შესვლის დროს, მოთამაშე **თქვენი პერსონაჟის შერჩევას** სქემის გამოყენებით, ირჩევს სათამაშო პერსონაჟს. ეს არჩევანი მხოლოდ ერთხელ, თამაშის პირველი გაშვებისას უნდა დააფიქსიროთ, მაგრამ მისი შეცვლა თამაშის ყველა რაუნდშია შესაძლებელი.

- შემდეგ კი დაიწყება ფსონის დადების რაუნდი: ხელმისაწვდომია რვა საფსონე პოზიცია: **1, 2, Rhino Run: Cash Collect™, Jumanji™-ს გზა, Wild Spin, Snake Bite, Jungle Royale, და Monkey Valley**
- მოთამაშეები ათავსებენ ფსონებს ერთ, ზოგ ან ყველა საფსონე პოზიციაზე. მოთამაშეებს ასევე შეუძლიათ **Bet on All** დილაკის გამოყენება, რომელიც მათ მთლიან საფსონე რუკაზე ფსონების სწრაფად განლაგების საშუალებას მისცემს.
- ფსონის დადების რაუნდის დასრულების შემდეგ, დილერი ატრიალებს პირველ ბორბალს, რასაც დაუყოვნებლივ მოსდევს მეორე ბორბლის დატრიალება.
- ორივე ბორბლის კომბინირებული შედეგი განსაზღვრავს თამაშის შედეგს. იხილეთ **წესების** განყოფილება დამატებით ინფორმაციის მისაღებად.

წესები

ძირითადი თამაში

ბორბლები

ძირითად თამაშში მოთამაშეებს წარედგინებათ ლაივ დილერის მიერ დატრიალებული ორი ბორბალი.

პირველი ბორბალი შედგება 43 სექტორისგან:

- 17 სექტორი რიცხვის ფსონის 1 ნიშნით
- 11 სექტორი რიცხვის ფსონის 2 ნიშნით
- 3 სექტორი **Jungle Royale** ფსონის ნიშნით
- 3 სექტორი **Monkey Valley** ფსონის ნიშნით
- 2 სექტორი **Wild Spin** ფსონის ნიშნით
- 2 სექტორი **Snake Bite** ფსონის ნიშნით
- 1 სექტორი **Rhino Run-ით: Cash Collect™** ფსონის ნიშანი
- 1 სექტორი **Jumanji™-ის გზის** ფსონის ნიშნით
- 3 სექტორი **იაგუარის თავის** ფსონის ნიშნით

მეორე ბორბალი 43 სექტორს მოიცავს:

- 36 სექტორი **პერსონაჟის** ფსონის იარლიყით, შემდეგნაირადაა განაწილებული:
 - დოქტორ Xander "Smolder" Bravestone-იანი 9 სექტორი
 - Franklin "Mouse" Finbar-იანი 9 სექტორი
 - პროფესორ Sheldon "Shelly" Oberon-იანი 9 სექტორი
 - Ruby Roundhouse-იანი 9 სექტორი
- ერთი ფსონის იარლიყში 2 (**პერსონაჟის** გუნდის მულტიპლიკატორი) პერსონაჟიანი 2 სექტორი, შემდეგნაირადაა განაწილებული:
 - დოქტორ Xander "Smolder" Bravestone-იანი და Franklin "Mouse" Finbar-იანი 1 სექტორი
 - პროფესორ Sheldon "Shelly" Oberon-იანი და Ruby Roundhouse-იანი 1 სექტორი
- ერთი ფსონის იარლიყში 4 (**პერსონაჟის** გუნდის მულტიპლიკატორი) პერსონაჟიანი 1 სექტორი
- 3 სექტორი **იაგუარის თავის** იარლიყით
- 1 სექტორი **ხელახალი დატრიალების x2** იარლიყით

მოთავარი თამაშის შესაძლო შედეგები

ბორბალი #1 შედეგი	ბორბალი #2 შედეგი	მიმდინარე ფსონების მქონე მოთამაშეების თამაშის შედეგი
1 ან 2	პერსონაჟი თუ პერსონაჟი გუნდის მულტიპლიკატორი	დამთხვეული პერსონაჟის არმქონე მოთამაშეებისათვის, შესაბამისად 1:1 ან 2:1. დამთხვეული პერსონაჟის მქონე მოთამაშეებისათვის, შესაბამისად 2:1 ან 4:1.
	Jaguar-ის თავი	ბრუნდება მოთამაშის ფსონების ჯამის 50% ოდენობა.
	ხელახალი დატრიალება 2x	მეორე ბორბალი კვლავ დატრიალდება. დამატებითი დატრიალებით, თამაშის შედეგი, ყველა მოთამაშისათვის ორმაგდება.*
Jumanji™-ს გზა, Rhino Run: Cash Collect™, Wild Spin, Snake Bite, Jungle Royale, ან Monkey Valley	პერსონაჟი თუ პერსონაჟი გუნდის მულტიპლიკატორი	ირთვება მინი თამაში (მეტი ინფორმაციისათვის, იხილეთ წესებში ბონუს თამაშის სექცია). ისეთი მოთამაშეები, რომელთა პერსონაჟებიც ერთმანეთისას დაემთხვევა, მიიღებენ თამაშის გაორმაგებულ შედეგს.
	Jaguar-ის თავი	ბრუნდება მოთამაშის ფსონების ჯამის 50% ოდენობა.

	<p>ხელახალი დატრიალება 2x</p>	<p>მეორე ბორბალი კვლავ დატრიალდება.</p> <p>დამატებითი დატრიალებით, თამაშის შედეგი, ყველა მოთამაშისათვის ორმაგდება.*</p>
<p>Jaguar-ის თავი</p>	<p>პერსონაჟი თუ პერსონაჟი გუნდის მულტიპლიკატორი</p>	<p>ბრუნდება მოთამაშის ფსონების ჯამის 50% ოდენობა.</p>
	<p>Jaguar-ის თავი</p>	<p>ჩატარდება Jumanji™-ს გადარჩენის ცერემონია და Jaguar-ის მიერ, შემთხვევითობის პრინციპის დაცვით, ალბათობათა თანაბარი განაწილებით, აირჩევა ერთი პერსონაჟი.</p> <p>ყველა ის მოთამაშე, რომელთა პერსონაჟიც არ დაემთხვევა ერთმანეთისას, მოიგებს მათი მთლიანი ფსონების ჯამის 5:1 პროპორციულ ოდენობას.</p> <p>ყველა ის მოთამაშე, რომელთა პერსონაჟიც დაემთხვევა ერთმანეთისას, მოიგებს მათი მთლიანი ფსონების ჯამის 11:1 პროპორციულ ოდენობას.</p>
	<p>ხელახალი დატრიალება 2x</p>	<p>მეორე ბორბალი კვლავ დატრიალდება.</p> <p>დამატებითი დატრიალებით, თამაშის შედეგი, ყველა მოთამაშისათვის ორმაგდება.*</p>

*თეორიულად **Respin x2** ბონუსი შესაძლოა განუსაზღვრელი რაოდენობით შეგხვდეთ, ასე რომ, რაღაც ეტაპზე მოთამაშე მიაღწევს მულტიპლიკატორის მაქსიმალურ ზღვარს. ახალი

დატრიალებები შესაძლოა კვლავ იყოს, მაგრამ მოთამაშის მოგების თანხა დამატებით ვეღარ გაიზრდება (დამატებითი ინფორმაციისთვის იხილეთ **ლიმიტების** სექცია).

აირჩიეთ თქვენი პერსონაჟი

ხსნის თქვენი პერსონაჟის არჩევის სქემას, ოთხი სათამაშო პერსონაჟიდან ერთის ასარჩევად:

- დოქტორ Xander "Smolder" Bravestone,
- Franklin "Mouse" Finbar,
- პროფესორ Sheldon "Shelly" Oberon, ან
- Ruby Roundhouse.

მოთამაშეს შეუძლია პერსონაჟი პირდაპირ სქემიდან აირჩიოს ან გამოიყენოს **აირჩიეთ ჩემთვის** ღილაკი და პერსონაჟთაგან ერთ-ერთი ავტომატურად აირჩევა.

არჩეული პერსონაჟი აქტიურია ყველა მომავალი თამაშის რაუნდისათვის, არ საჭიროებს არავითარ დამატებით მოქმედებას მოთამაშისაგან.

მიმდინარე საფსონე დროის განმავლობაში, ყოველთვის შესაძლებელია განსხვავებული პერსონაჟის არჩევა, რომელიც იმავე თამაშის რაუნდში გააქტიურდება. ახალი პერსონაჟის ასარჩევად, მოთამაშემ უნდა დააჭიროს რუკაზე არსებულ **კომპასის** ღილაკს და გაიხსნება **აირჩიეთ თქვენი პერსონაჟი** სქემა. მის დასახურად, მოთამაშემ უნდა აირჩიოს ერთ-ერთი პერსონაჟი, ან დააჭიროს **ჩემთვის არჩევის** ღილაკს ან **დახურვის** ხატულას **კომპასის** ღილაკზე. აგრეთვე, ფსონის დადების დროის ამოწურვის შემდეგ, სქემა, ავტომატურად დაიხურება; ყველა ფსონი შეინახება.

პერსონაჟის ბონუსები

არჩეული პერსონაჟი ავტომატურად იღებს მონაწილეობას თამაშის ყველა რაუნდში და თამაშის განმავლობაში, შეუძლია მოთამაშის მულტიპლიკატორის ზრდით უზრუნველყოფა. ზრდის მოხდენის ალბათობები ყველა **პერსონაჟზე თანაბრადაა გადანაწილებული**.

პერსონაჟის ბონუსებით მოთამაშეები იმ შემთხვევაში ჯილდოვდებიან, თუ მათ მიერ არჩეული პერსონაჟი მეორე ბორბალზე გამოჩნდება (კონკრეტული პერსონაჟი ან არჩეული პერსონაჟის შემცველი მულტიპლიკატორების გუნდი). ბონუსი არის: თამაშის რაუნდში გაორმაგებული ნებისმიერი შედეგი. თამაშის ინტერფეისში **კომპასზე** ნაჩვენები ბონუსი.

ველური დატრიალებების მინი თამაშის განმავლობაში, ბორბლის პერსონაჟები უზრუნველყოფენ ხელახალი დატრიალებებით და მოთამაშის მიერ იმავე პერსონაჟის არჩევის შემთხვევაში, აორმაგებენ ბორბლიდან შეგროვებულ საბოლოო მულტიპლიკატორს.

Jumanji™-ს გადარჩენის ბონუსის განმავლობაში, რომელიც **Jaguar's Heads**-ით მთავარი ბორბლებიდანაა გააქტიურებული, ერთ-ერთი პერსონაჟი მიიღებს გაორმაგებულ გადახდას (მეტი ინფორმაციისათვის, იხილეთ **Jumanji™-ს გადარჩენის** ფუნქციის სექცია).

Jumanji™-ს გადარჩენის ფუნქცია

Jumanji™-ს გადარჩენა ფუნქცია მოთამაშეებს საშუალებას აძლევს, მთავარ თამაშში მოიგონ სპეციალური **Jumanji™-ს გადარჩენა** ბონუსი ან **Jumanji™-ს გზა** და **მარტორქას სირბილი: Cash Collect™** მინი თამაშები.

მოთამაშეებს ორი დონის ბონუსის მიღება შეუძლია:

- **Jumanji™-ს გადარჩენის ბონუსი**
- **Jumanji™-ს გადარჩენა: შემდეგი ტურის ბონუსი**

ბონუსის მიღების უფლების მქონე მოთამაშეებს სთავაზობენ თამაშის სახელის მოხმობას: **Jumanji™!**

Jumnaji: The Bonus Level Live			
Bet Type	Min	Max	Payout
1	0.20 ლ	1,000.00 ლ	1 : 1
2	0.20 ლ	1,000.00 ლ	2 : 1
Jungle Royale	0.20 ლ	400.00 ლ	3-27: 1
Monkey Valley	0.20 ლ	400.00 ლ	4-31 : 1
Wild Spin	0.20 ლ	400.00 ლ	9-39* : 1
Snake Bite	0.20 ლ	400.00 ლ	4-39 : 1
Path of Jumanji	0.20 ლ	200.00 ლ	1-119 : 1
Rhino Run: Cash Collect	0.20 ლ	200.00 ლ	4-629 : 1
Max Win		1,401,770.00 ლ	

Mega Fire Blaze Lucky Ball Live

Mega ცეცხლის Blaze Lucky Ball ბურთის გამოთავისუფლების თამაშისა და უაღრესად გასართობი **Mega Fire Blaze**-ის ბონუს თამაშის ბრენდის ამაღელვებელი კომბინაციაა, რომელსაც ჩვენი ნიჭიერი ლაივ წარმდგენები მასპინძლობენ!

თამაშის მიზანია შეაგროვოთ რაც შეიძლება მეტი ისეთი ბურთი, რომელიც თქვენს კარტზე არსებულ რიცხვებს ემთხვევა, რითაც შექმნით ხაზებს და ასევე მონიშნოთ იღბლიანი ბურთის რიცხვები ბონუს პოზიციებზე, რათა განზლოკოთ **ერთი ან მეტი Mega ცეცხლის Blaze** ბონუს თამაში.

თამაშის მიმდინარეობა

- თამაშში მონაწილეობის მისაღებად, ჩიპი უნდა დადოთ სულ მცირე ერთ მთავარ თამაშზე ან ბონუს ბარათზე.
- თამაშის სრული რაუნდი შედგება იღბლიანი ბურთის განსაზღვრის, ბურთის ამოღების ფაზებისა და Mega Fire Blaze ბონუს თამაშისაგან (თუ შეესაბამება).
- როგორც კი ფსონის დადება დაიხურება RNG სისტემა პულიდან [1-60] განსაზღვრავს 11 რიცხვს, რომლებიც გახდებიან იღბლიანი ბურთები.
- დამთხვევების ქონის შემთხვევაში ყველა იღბლიანი ბორბალი თქვენს კარტებზე განაწილდება.
- ჯამში ერთი თამაშის რაუნდის განმავლობაში რიგდება, 60-დან 20 ბურთი.
- ამოღებულ ბურთზე არსებული რიცხვის თამაშზე ან/და ბონუს კარტებზე არსებულ რიცხვთან დამთხვევის შემთხვევაში, აღნიშნული რიცხვი წითლით აღინიშნება.
- მთავარი თამაშის კარტზე ხაზის შესაქმნელად უნდა მონიშნოს ოთხი რიცხვი ნებისმიერ, ჰორიზონტალურ, ვერტიკალურ ან დიაგონალურ ხაზზე.
- ხაზზე თითოეული იღბლიანი ბურთის რაოდენობა ზრდის მოგებას.

- ყველა ბონუსის პოზიციის/ების მონიშვნის შემთხვევაში გააქტიურდება დაკავშირებული Mega ცეცხლის Blaze ბონუსი.
- ერთმანეთის მიყოლებით ითამაშება რამდენიმე ბონუს თამაში.
- მთავარი და ბონუს თამაშებიდან მიღებული ნებისმიერი მოგება გადაიხდება თამაშის რაუნდის დასრულების შემდეგ.

წესები

თამაში ითამაშება რვა ძირითადი 4x4 თამაშის კარტითა და სამი ბონუს კარტით - Major Fire Blaze, Grand Fire Blaze, და Mega Fire Blaze.

ფსონის დადების ფაზა

ფსონის დადების დროს, თქვენ ირჩევთ 11 საფსონე პოზიციას (რვა მთავარი თამაშის კარტი და სამი ბონუს კარტი).

ილბლიანი ბურთის ფაზა

როგორც კი ფსონის დადება დაიხურება, RNG განსაზღვრავს 60-დან 11 რიცხვს, რომლებიც ილბლიანი რიცხვები იქნებიან. ყველა ეს 11 რიცხვი ბონუს კარტებზე გადანაწილდება. აგრეთვე, ყველა ილბლიანი რიცხვი ყველა კარტზე ცეცხლიანი წრითაა მითითებული (მთავარი თამაში და ბონუსი).

თითოეული ილბლიანი რიცხვი, რომელიც მთავარი თამაშის კარტის ხაზის ნაწილია, ზრდის ხაზის გადახდას.

ბონუს კარტზე აღნიშნული თითოეული ილბლიანი ბურთი ბონუს თამაშის გააქტიურებასთან კიდევ უფრო გაახლოვებთ.

აგრეთვე, მაშინ როდესაც თითოეული ბონუს თამაშის გააქტიურებისათვის საჭიროა რამდენიმე ილბლიანი ბურთის გამოთავისუფლება, თამაში, ზოგჯერ მთავარ თუ დიდ თამაშებში "უფასო ბურთით" გაჯილდოვებთ. ეს უფასო ბურთი წითლადაა აღნიშნული და მისი გამოთავისუფლება საჭირო არ არის, რაც იმას ნიშნავს, რომ თქვენ ამ რაუნდში ამ თამაშის გააქტიურების მეტი შანსი გაქვთ.

ბურთის ლატარეის ფაზა

როდესაც მიმდინარე რაუნდისთვის ყველა ილბლიანი ბურთი განისაზღვრება, ბინგო მოწყობილობის კამერიდან შემთხვევითობის პრინციპით, სათითაოდ გამოვა 20 ბურთი. თითოეული დამთხვეული რიცხვი მთავარ თამაშსა და ბონუს ბარათებზე წითლადაა აღნიშნული.

დასრულებული ხაზები გაძლევთ ანაზღაურებას. ხაზზე ილბლიანი ბურთის არსებობის შემთხვევაში იზრდება ანაზღაურება. მეტი ილბლიანი ბურთი - ნიშნავს უფრო დიდ გადახდებს (გთხოვთ იხილოთ სექცია "მთამაშის ამონაგები და ხაზის მოგებები").

შესაძლოა, ზოგჯერ მხოლოდ ერთი რიცხვი გაშორებდეთ ხაზის დასრულებას თუ ბონუს თამაშის გააქტიურებას; მსგავს შემთხვევებში, საჭირო რიცხვი ლურჯადაა ნაჩვენები. თუმცა, მსგავსი რიცხვი მაინც უნდა გამოვიდეს მოწყობილობიდან და წითლად მოინიშნოს.

ბონუს თამაშის ფაზა

ბონუს თამაშის გასააქტიურებლად ასოცირებულ ბონუს კარტზე უნდა გქონდეთ წითლად აღნიშნული ყველა რიცხვი. რამდენიმე ბონუს თამაშის გააქტიურების შემთხვევაში, ისინი ითამაშება ყველაზე ნაკლებად ცვალებადიდან ყველაზე მეტად ცვალებადამდე, თითო თითოდ.

Mega Fire Blaze ბონუს თამაში

ბონუს ფაზის განმავლობაში ეკრანზე ჩანს თამაშის ბადე. აღნიშნულ ცხრილში სეგმენტების ოდენობა განსხვავდება ბონუს ტურის მიხედვით (ორი, ოთხი ან ექვსი სეგმენტი). თითოეული სეგმენტი შეიცავს ორ 3-სლოტიან სვეტს. ბონუსის დასაწყისში, ბადის ყველა სეგმენტის სლოტი ცარიელია.

ბონუსის განმავლობაში, მოთამაშეები ხედავენ რომ შემთხვევითი მულტიპლიკატორები ("სლოტების მულტიპლიკატორები") გადაიქცევა ცარიელ სლოტებად ბონუს თამაშის ბადეზე. ზოგჯერ, თუ სეგმენტი სრულადაა შევსებული მულტიპლიკატორებით, **სპეციალური სეგმენტის მულტიპლიკატორი** ხდება ხელმისაწვდომი და **ზრდის ყველა მულტიპლიკატორს ამ სლოტებში**.

ზოგიერთი სეგმენტი შესაძლოა ვარსკვლავ მულტიპლიკატორთან დაკავშირდეს. ბონუსში (ოთხი) ვარსკვლავის მულტიპლიკატორია, რომლებიც სხვადასხვა მულტიპლიკატორებით გაჯილდოებენ: **× 10, × 20, × 50, × 100**.

ვარსკვლავის მულტიპლიკატორების გამოჩენის შემთხვევაში, **აღნიშნული ვარსკვლავის მულტიპლიკატორი** ბონუს თამაშის მთლიან მულტიპლიკატორს დაემატება. თუმცა, ის არ **ზრდის სლოტების მულტიპლიკატორებს დაკავშირებულ სეგმენტში**.

გაითვალისწინეთ, რომ კონკრეტულ ბონუს ტურებზე ყველა ვარსკვლავის კოეფიციენტი არ არის ხელმისაწვდომი.

ბონუს ტური	სეგმენტების ოდენობა	ხელმისაწვდომი სლოტის მულტიპლიკატორები	ხელმისაწვდომი სპეციალური სეგმენტის მულტიპლიკატორები	ხელმისაწვდომი ვარსკვლავის მულტიპლიკატორები
Major ცეცხლის Blaze	2	×1, ×2, ×5	×2	×10, ×20
Grand ცეცხლის	4	×1, ×2, ×3, ×5, ×10	×2, ×3	×10, ×20, ×50, ×100

Blaze				
Mega ცეცხლის Blaze	6	×1, ×2, ×3, ×4, ×5, ×10, ×25	×2, ×3	×10, ×20, ×50, ×100

ნაგულისხმვად, ბონუს თამაში შედგება სამი დატრიალებისგან. თუმცა, ყოველ ჯერზე, როდესაც ცარიელი სლოტი მულტიპლიკატორით ივსება, **დარჩენილი დატრიალებების** მთვლელის რიცხვი სამს უტოლდება. ბონუს თამაში მთავრდება მაშინ, როდესაც აღარ დარჩება არც ერთი დატრიალება ან ყველა სლოტი შეივსება მულტიპლიკატორით.

Mega Fire Blaze Bonus თამაშის გადახდები

ბონუსის განმავლობაში, თქვენ იხილავთ უწყვეტად განახლებად მთლიან მულტიპლიკატორს ეკრანზე.

- მთლიანი მულტიპლიკატორი = ყველა სლოტის მულტიპლიკატორები ერთად შეკრებილი + ვარსკვლავის მულტიპლიკატორი (თუ შეესაბამება).

მთლიანი მულტიპლიკატორი ვრცელდება მხოლოდ შესაბამის ფსონზე, თუ ფსონი გამარჯვებულ Mega ცეცხლის Blaze ბონუსზე დადეთ. როდესაც ბონუს თამაში დასრულდება, თქვენ ნახავთ განახლებულ მოგების თანხას **საერთო მოგების** ველში. ბონუსი მთლიანი მოგება შემდეგი ფორმულის გამოყენებით გამოითვლება: **Mega Fire Blaze ფსონი × მთლიანი მულტიპლიკატორი = მთლიანი მოგება**. მომხმარებლის ინტერფეისში, შესაბამისი ფსონის ტიპის ჩიპის მნიშვნელობა წარმოადგენს **Mega Fire Blaze ფსონს**.

Mega Fire Blaze Lucky Ball			
Bet Type	Min	Max	Payout
Line	0.20 ლ	500.00 ლ	4:1
Line (1 Lucky Number)	0.20 ლ	500.00 ლ	9:1
Line (2 Lucky Number)	0.20 ლ	500.00 ლ	19:1
Line (3 Lucky Number)	0.20 ლ	500.00 ლ	44:1
Line (4 Lucky Number)	0.20 ლ	500.00 ლ	99:1
Major Fire Blaze	0.20 ლ	500.00 ლ	4 - 119:1
Grand Fire Blaze	0.20 ლ	100.00 ლ	9 - 699:1
Mega Fire Blaze	0.20 ლ	50.00 ლ	19 - 2499:1
Max Win		175,000.00 ლ	

The Greatest Cards Show Live

დადეთ ფსონი ნებისმიერ ფსონის პოზიციაზე. განსაკუთრებული ყურადღება მიაქციეთ ისეთ კარტებს, რომლებიც იღებენ ვერცხლის ან ოქროს ჩარჩოს: ამ კარტებმა შესაძლოა

გააქტიურონ Spotlights-ის ან Light Show-ს ბონუს თამაშები, სადაც თქვენმა დასაშვებმა ფსონებმა შესაძლოა შეაგროვონ გასაოცარი მულტიპლიკატორები x5,000 ან მეტი ოდენობით!

თუკი ბორბლის შედეგი არის ჯოკერის სექტორი, მოემზადეთ Jokers ბონუს თამაშისთვის: ყველა დაშვებული მოთამაშე ამოირჩევს კარტების ჩემპიონს, რომელიც შეეჯიბრება სხვა კარტების ჩემპიონებს პირველი, მეორე და მესამე პრიზის მოსაგებად. ეს პრიზები წარმოადგენს მულტიპლიკატორებს, რომლებიც ზრდიან თქვენი დაშვებული ფსონების მოგებას. თვალი ადევნეთ ბორბალს - თუკი ერთზე მეტი ჯოკერი გამოჩნდება მიყოლებით დატრიალებებში, ყველა Jokers ბონუს თამაშის მულტიპლიკატორი კიდევ უფრო გაიზრდება!

თამაშის მიმდინარეობა

ფსონის რუკა აჩვენებს 52 კარტიანი სტანდარტული დასტის ყველა ციფრის და გამოსახულების კარტს ფსონის დადების პოზიციას. თქვენ შეგიძლიათ დადოთ ფსონი ნებისმიერ კარტზე ფსონის პოზიციის კუთხეში შესაბამისი კარტის ნიშნის პიქტოგრამაზე დაჭერით. ფსონის დადების დროს ამოწურვისას შემთხვევითად შეირჩევა რამდენიმე კარტი და მიენიჭებათ ფუნქცია, რომ გააქტიურონ Spotlights-ის ბონუს თამაში (“ვერცხლისფერი კარტი”) ან Light Show-ს ბონუს თამაში (“ოქროს კარტი”). ამ გამაქტიურებელი კარტების ამოცნობა შესაძლებელია თამაშის ეკრანზე მათი ჩარჩოს ფერით. ფსონის დადების დროს ამოწურვის შემდეგ, ბორბალი დატრიალდება. თუკი დატრიალების შედეგია არის არაგამაქტიურებელი კარტის ნიშანი, გამოცხადდება შედეგი და დამთავრდება თამაშის რაუნდი. თუკი შედეგი არის ვერცხლისფერი ან ოქროსფერი კარტის ნიშანი ან ჯოკერის ნიშანი, გააქტიურდება შესაბამისი ბონუს თამაში (იხილეთ ქვემოთ ბონუს თამაშების სექცია). რაუნდის შედეგი განისაზღვრა და თამაშის რაუნდი დასრულდა.

წესები

ფსონის რუკა ფსონის რუკა ფარავს ყველა ციფრის და გამოსახულების კარტს 52-კარტიან სტანდარტულ დასტაში. თითოეული ციფრის ან გამოსახულების კარტს აქვს საკუთარი ფსონის პოზიცია:

- კარტის მნიშვნელობა (ციფრი ან გამოსახულება) ჩნდება ფსონის პოზიციის ცენტრში
- კარტის ნიშნები ნაჩვენებია ფსონის პოზიციის ოთხ კუთხეში

თუკი დააჭერთ კარტის ნიშნის პიქტოგრამას (კუთხეში), ფსონი დაიდება კონკრეტულ კარტზე და ნიშანზე, მაგალითად ყვავის 3-იანზე.

ბორბალი

თამაში გთავაზობთ ჰორიზონტალურ დოლურას 54 სექტორით:

- 52 სექტორი კარტის ნიშნებით და მნიშვნელობებით, წარმოადგენს თითოეულ უნიკალურ კარტს დასტაში
- 2 სექტორი ჯოკერის იარლიყით

ბორბლის შედეგი

თუკი შედეგი არის ისეთი კარტი, რომელიც არაფერს ააქტიურებს, ყველა მოთამაშე, რომელსაც აქვს კარტზე აქტიური ფსონი, იღებს x40 მულტიპლიკატორს. თუ ბორბლის შედეგი ნებისმიერი ისეთი კარტია, რომელიც მინიჭებულია Spotlights-ის ბონუს თამაშის („ვერცხლის კარტი“) გასააქტიურებლად, შესაბამისი კარტი ამონათდება სტუდიაში და ბონუს თამაში გააქტიურდება. თუ დოლურის შედეგი ნებისმიერი ისეთი კარტია, რომელიც მინიჭებულია Light Show ბონუს თამაში-ის გასააქტიურებლად (“ოქროს კარტი“), შესაბამისი

კარტი ამონათდება და ბონუს თამაში გააქტიურდება. თუ დოლურის შედეგი ჯოკერის ეტიკეტია, აქტიურდება ჯოკერების ბონუს თამაში.

ბონუს თამაშები

Spotlights ბონუს თამაში

როცა დოლურის შედეგი ნებისმიერი ვერცხლის კარტია, თამაში აქტიურდება. ბონუს თამაშში მონაწილეობის მისაღებად, მომგებიანი ვერცხლის კარტის მნიშვნელობა და მასტი უნდა ემთხვეოდეს თქვენი აქტიური ფსონის მნიშვნელობასა და მასტს (the “უფლების მქონე ფსონი”). გააქტიურებული კარტი ჩნდება დოლურის კუთხეში. გამოჩნდება სამი პროექტორი, რომლებიც აჩვენებს მულტიპლიკატორებს, დიაპაზონით {x50... x2,000}. ვერცხლის კარტი გადაადგილდება ერთ-ერთ პროექტორზე და მულტიპლიკატორი ამრავლებს თქვენს ფსონს.

გაითვალისწინეთ, რომ თქვენი თავდაპირველი ფსონი არ დაბრუნდა.

მაგალითი: თქვენ დადეთ 1-ის სიდიდის ფსონი ყვავის 3-იანზე. 3-იანი ყვავი და ჯვრების მეფე გამოვლინდა როგორც ვერცხლის კარტები. ბორბლის შედეგი იყო 3-იანი ყვავი და Spotlights თამაში გააქტიურდა. თქვენ თამაშში მონაწილეობთ, რადგან გაქვთ აქტიური ფსონი ყვავის 3-იანზე. ბონუს თამაშის მულტიპლიკატორი არის x80, თქვენი ფსონის მოგება ბონუს თამაშიდან არის $1 \times 80 = 80$

Light Show ბონუს თამაში

როცა დოლურის შედეგი ნებისმიერი ოქროს კარტია, თამაში აქტიურდება. ბონუს თამაშში მონაწილეობის მისაღებად, მომგებიანი ოქროს კარტის მნიშვნელობა და მასტი უნდა ემთხვეოდეს თქვენი აქტიური ფსონის მნიშვნელობასა და მასტს (the “უფლების მქონე ფსონი”).

გააქტიურებული კარტი გადაადგილდება ეკრანის გვერდზე და გამოვლინდება განათების ნათურებიანი ბადე. თქვენ უნდა აირჩიოთ ერთი ფერი: ლურჯი, მწვანე ან ყვითელი. ბადის თითოეული განათების ნათურა შემთხვევითობის პრინციპით შეესაბამება მულტიპლიკატორს, რომლის დიაპაზონია {x50 ... x5,000}.

თუკი წინასწარ განსაზღვრული დროის ბოლოს არ შეარჩევთ ფერს, თქვენს ნაცვლად ერთ-ერთი ავტომატურად შეირჩევა.

თითო თითოდ, თქვენ დაინახავთ თუ შემთხვევითობის პრინციპით როგორ გადაადგილდება ყველა ფერადი განათება ბონუს თამაშის ბადეზე. თითოეული ფერი დაუყოვნებლივ მოვა და გაჩერდება შემთხვევით განათების ნათურაზე, რითაც მიანიშნებს მომგებიან მულტიპლიკატორზე აღნიშნული ფერისთვის. გაითვალისწინეთ, რომ თქვენი თავდაპირველი ფსონი არ დაბრუნდა.

მაგალითი: თქვენ დადეთ 1-ის სიდიდის ფსონი ყვავის 3-იანზე. 3-იანი ყვავი და ჯვრების მეფე გამოვლინდა, როგორც ოქროს კარტები. ბორბლის შედეგი იყო 3-იანი ყვავი და Light Show-ს თამაში გააქტიურდა. თქვენ თამაშში მონაწილეობთ, რადგან გაქვთ აქტიური ფსონი ყვავის 3-იანზე. თქვენ აირჩიეთ ყვითელი განათება. მან გადაიარა ბადეზე და გაჩერდა x60-ზე, თქვენი ფსონის მოგება ბონუს თამაშიდან არის $1 \times 60 = 60$.

Jokers თამაში

თუ დოლურის შედეგი ჯოკერის ეტიკეტია, აქტიურდება Jokers ბონუს თამაში. ბორბალი ახლიდან დატრიალდება, რათა გამოავლინოს თამაშის უფლების მქონე მოთამაშეები. თუკი ბორბლის შედეგი არის ჩვეულებრივი კარტი, ამ კარტის ფსონის პოზიციაზე აქტიური ფსონების მქონე ყველა მოთამაშე მონაწილეობს ბონუს თამაშში. თამაშის დასაწყისში ეკრანზე

ჩნდება ჯოკერის კარტის პერსონაჟი : მწვანე, წითელი, ყვითელი და ლურჯი. თქვენ უნდა აირჩიოთ ერთ-ერთი ფერადი ჯოკერი კარტებიდან. ის იქნება თქვენი ჩემპიონი და ტურნირში დუელში გამოიწვევს ჯოკერის კარტს. თუკი წინასწარ განსაზღვრული დროის ბოლოს არ შეარჩევთ ფერს, თქვენს ნაცვლად ერთ-ერთი შემთხვევითად შეირჩევა. დუელის დაწყებამდე, თქვენ დაინახავთ გადახდის მაგიდას, სადაც შემთხვევითობის პრინციპით გამოვა სამი მულტიპლიკატორი დიაპაზონით {x 60 ... x1,000}. ეს მულტიპლიკატორები წარმოადგენს პრიზებს, რომელთათვისაც იბრძვნიან დუელში კარტის ჩემპიონები.

- სულ სამი რაუნდია
- პირველი ორი რაუნდის გამარჯვებულები ერთმანეთს მესამე რაუნდში ხვდებიან, სადაც ვლინდება დიდი ჩემპიონი, რომელიც უმაღლეს პრიზს მიიღებს
- მესამე დუელის დამარცხებული მიიღებს მე-2 ადგილს და მეორე პრიზს
- პირველი ორი დუელის დამარცხებულები გაინაწილებენ მე-3 ადგილს და უმცირეს პრიზს

გაითვალისწინეთ, რომ თქვენი თავდაპირველი ფსონი არ დაბრუნდა.

დოლურის შედეგია ორი ან მეტი მიმდევრობით მოსული Jokers

თუ ბორბლის დატრიალების შედეგია Joker კვლავ აღნიშნული მულტიპლიკატორები იბუსტება და დოლურა ტრიალებს იქამდე, სანამ შედეგად არ დაჯდება სტანდარტული კარტის იარლიყი. დამატებითი მულტიპლიკატორი ბუსტავს მომდევნო Jokers რაოდენობით (5-მდე):

- მე-2 ჯოკერი: მულტიპლიკატორები მრავლდება x2
- მე-3 ჯოკერი: მულტიპლიკატორები მრავლდება x4
- მე-4 ჯოკერი: მულტიპლიკატორები მრავლდება x8
- მე-5 და დამატებითი ჯოკერი: მულტიპლიკატორები მრავლდება დამატებით x2

შენიშვნა: მულტიპლიკატორები დაუყოვნებლივ იბუსტება დამატებითი ჯოკერის გამოვლენის შემდეგ. გამოსაყენებელი მულტიპლიკატორი ჩნდება გადახდის ცხრილზე და განახლება დამატებითი ჯოკერის გამოვლენისთანავე.

The Greatest Cards Show Live			
Bet Type	Min	Max	Payout
Main Game	0.20 ლ	450.00 ლ	39:1
Bonus Game	Up to max win		
Table	0.20 ლ	100,000.00 ლ	
Max Win		1,000,000.00 ლ	

Big Bad Wolf Live

ჩვენ გთავაზობთ კლასიკურ სტორილაინზე დაფუძნებულ სლოტ თამაშს, სახელად: დიდი ცუდი მგელი და სამი პატარა გოჭი. თამაშის მიზანი დატრიალებულ დოლურებზე სიმბოლოების კომბინაციების მოგებაა. ისიამოვნეთ შესანიშნავი თამაშის შოუთი **ლაივ ბონუს თამაშით** სადაც მოგება ყველას შეუძლია!

ძირითადი თამაში შედგება 5 დოლურის, 3 მწრივისა და 25 გადახდის ხაზისაგან. ძირითად თამაშში, მომგებიანი კომბინაციის ჩამოსაყალიბებლად თქვენი მიზანია დაიჭიროთ სულ მცირე 3, 4 ან 5 სიმბოლო.

გააქტიურეთ **მზრუნავი დოლურების** ფუნქცია ნებისმიერი მომგებიანი კომბინაციის მიღებით. როდესაც ძირითადი თამაშის რაუნდში ნებისმიერი მომგებიანი სიმბოლო გაუჩინარდება, ცარიელი უჯრები სიმბოლოებით კვლავ შეივსება. ასე რომ, თქვენ მიიღებთ ახალი მოგების შანსს, რაც თქვენს უკვე არსებულ მოგებებს დაემატება.

დაიჭირეთ წამი, როდესაც გოჭი **ვაილდად გადაიქცევა**. ყოველ მეორე მოგებაზე: ჯერ წითელი, შემდეგ მწვანე და შემდეგ ლურჯი გოჭის ერთ-ერთი სიმბოლო ვაილდად გადაიქცევა. გოჭები **ვაილდად** რაუნდის დასრულებამდე რჩებიან.

ყურადღებით დააკვირდით, როდესაც სამი **მგლის ბონუსის** სიმბოლო გამოჩნდება დოლურებზე: ეს ნიშნავს, რომ თქვენ განაგრძობთ **ლაივ ბონუსის თამაშზე**. შეიხედეთ პატარა გოჭის სახლში და **მულტიპლიკატორი შეგროვების** თამაშით და **დოლურის** თამაშით, მოიპოვეთ კიდევ მეტი მოგების შანსი.

თქვენ ასევე შეგიძლიათ გამოიყენოთ **ბონუსის ყიდვის** ფუნქცია, რომელიც საშუალებას მოგცემთ პირდაპირ, **მგლის ბონუსის** სიმბოლოების გამოჩენამდე შეხვიდეთ **ლაივ ბონუს თამაშში**.

ექვემდებარება პატენტის მოლოდინის რეჟიმისთვის გათვალისწინებულ დაცვას.
თამაშის მიმდინარეობა

- თამაშის სათამაშოდ, დააჭირეთ **დატრიალების** ღილაკს ან გამართეთ **ავტოთამაში**. **ავტოთამაშის** გამოყენება საშუალებას გაძლევთ, ავტომატურად რამდენიმე თამაშის რაუნდი ითამაშოთ.
- იმისთვის, რომ დააკონფირმოთ **ავტოთამაში**, აირჩიეთ რამდენი სპინის გაკეთება გსურთ და აირჩიეთ ამ სპინებისთვის ფსონების ოდენობა. (დამატებით ინფორმაციისთვის იხილეთ **ავტოთამაშის** განყოფილება ქვემოთ.) სპინების მინიმალური ოდენობა განსაზღვრულია თქვენი სერვისის მომწოდებლის მიერ.
- **ავტოთამაშის**, განმავლობაში, დარჩენილი სპინების რაოდენობა ყოველი სპინის შემდეგ განახლდება.
- **ავტოთამაშის** შეწყვეტა ნებისმიერ დროს შეგიძლიათ. გაჩერების ღილაკის დაჭერის შემდეგ, **ავტოთამაში** ჩერდება მომდევნო ძირითადი თამაშის დატრიალების დაწყებიდან.
 - თუკი არ შედგა მომგებიანი კომბინაცია, რაუნდი სრულდება და ძირითადი თამაშის ახალი რაუნდი იწყება.
 - თუკი შედგა მომგებიანი კომბინაციები, ხდება მოგებული თანხების გადახდა და იწყება ძირითადი თამაშის ახალი რაუნდი.
- თამაშში შესასვლელად, დააჭირეთ **დატრიალების** ღილაკს.
- თქვენ შეგიძლიათ ასევე გახსნათ პანელი, რომ შეცვალოთ წინასწარ **თითო დატრიალებაზე დაყენებული ფსონის** ოდენობა. პანელის დახურვის შემდეგ, არჩეული ოდენობა ნაჩვენებია იქნება **დატრიალების** ღილაკის გვერდით.
 - თუკი არ შედგა მომგებიანი კომბინაცია, რაუნდი სრულდება.
 - თუკი შედგა მომგებიანი კომბინაციები, ხდება მოგებული თანხების გადახდა და რაუნდი სრულდება.

- ზოგერ სამი მგლის ბონუსის სიმბოლო ჩნდება დოლურებზე და ააქტიურებს ლაივ ბონუსის თამაშს. იგი შემდეგი შემადგენლობისაა:
 - შესავსები თამაში, სადაც თქვენ შეგიძლიათ მაშინვე ითამაშოთ ან დაიცადოთ იქამდე, სანამ ლაივ ბონუს თამაში დაიწყება.
 - **Multiplier Collect** თამაში, სადაც თქვენ დამატებითი მულტიპლიკატორების შესაგროვებლად, სლოტების თამაში შეგიძლიათ.
 - **დოლურის** თამაში, სადაც მომგებიანი მულტიპლიკატორის განსასაზღვრად, დოლურას ლაივ დილერი ატრიალებს.
- როდესაც ლაივ ბონუს თამაში დასრულდება, თქვენ ავტომატურად დაბრუნდებით ძირითად თამაშზე.
- ფსონის თანხა ავტომატურად ჩამოიჭრება თქვენი ბალანსიდან, როგორც კი ახალი რაუნდი დაიწყება და მოგებული თანხები ემატება თქვენს ბალანსს დაუყოვნებლივ, როგორც კი თამაშის რაუნდი (ლაივ ბონუს თამაში, მათ შორის **Top Up** თამაში, თუკი გააქტიურდა) დასრულდება.
- თქვენი თამაშის რაუნდის ჯამური ანაზღაურება შედგება ძირითადი თამაშის გადახდის ხაზების მოგებებისგან + ლაივ ბონუსის თამაშის მოგებისგან.

ძირითადი თამაში

ძირითადი თამაში შედგება 15 ქულიანი (5x3) ბადისაგან. დოლურის წყობაზე წარმოდგენილია 25 ფიქსირებული გადახდის ხაზი. თქვენ უნდა მიიღოთ 3 ან მეტი თანმხვედრი სიმბოლო ნებისმიერ გადახდის ხაზზე. აგრეთვე, გადახდის ხაზზე გამოჩენილი 2 ვაილდის სიმბოლო აყალიბებს მომგებიან კომბინაციას. თუ თითო გადახდის ხაზზე რამდენიმე მოგებაა, გადაიხდება მხოლოდ უმაღლესი მათგანი. ყველა მომგებიანი ხაზი და კომბინაცია განათებულია.

ძირითადი თამაშის სიმბოლოები და გადახდები:

სიმბოლო	სიგრძე/გადახდა			
	2	3	4	5
Wild	0,2	2	8	20
წითელი ღორი	-	1	4	10
მწვანე ღორი	-	0,8	3	8
ლურჯი ღორი	-	0,6	2	6
საგოზავი დანა	-	0,4	1,2	4
ნაჯახი	-	0,4	1	3

ჩანგალი	-	0,4	0,8	2
ტუზი	-	0,2	0,4	1
მეფე	-	0,16	0,4	1
დედოფალი	-	0,12	0,4	1
ვაილდი წითელი ღორი	0,2	2	8	20
ვაილდი მწვანე ღორი	0,2	2	8	20
ვაილდი ლურჯი ღორი	0,2	2	8	20
მგლის ბონუსი	შესაძლოა გამოჩნდეს მხოლოდ ძირითადი თამაშის დროს. სამი სიმბოლო ააქტიურებს ლაივ ბონუს თამაშს .			

მაგალითი: თქვენი ფსონი თითო დატრიალებაზე არის 4. რაუნდის შედეგები:

- თავდაპირველი დატრიალება = სამი წითელი ღორის სიმბოლოს მოგება: $x1$,
- პირველი გაშვებული დატრიალება - მოგება ხუთი ლურჯი ღორის სიმბოლოთი: $x6$,
- მეორე გაშვებული დატრიალება - მოგება ოთხი საგოზავი დანის სიმბოლოთი: $x1.2$.

თქვენ იღებთ:

- $1 \times 4 = 4$
- $6 \times 4 = 24$
- $1,2 \times 4 = 4,8$

თქვენი მთლიანი მოგება შეადგენს: $4 + 24 + 4,8 = 32,8$

ვაილდი

ვაილდ სიმბოლო ჩნდება ძირითადი თამაშის განმავლობაში. საუკეთესო მომგებიანი პოზიციის შესადგენად, მას მგლის ბონუს სიმბოლოების გარდა, ყველა სიმბოლოს ჩანაცვლება შეუძლია.

მბრუნავი დოლურის ფუნქცია

ყველა მომგებიანი კომბინაცია ააქტიურებს მბრუნავი დოლურების ფუნქციას. თამაშის

რაუნდში, მომგებიანი კომბინაციის შემქმნელი ყველა სიმბოლო გაუჩინარდება და ცარიელი სივრცეები ახალი სიმბოლოებით შეივსება. ნებისმიერი ახალი მოგება დაემატება არსებულ მოგებას. **მზრუნავი დოლურები** მაშინ დასრულდება, როდესაც არც ერთი ახალი მომგებიანი კომბინაცია აღარ დარჩება.

გოჭის ვაილდად გადაქცევის ფუნქცია

მზრუნავი დოლურების ფუნქციის განმავლობაში ყოველ მეორე დატრიალებაზე, გოჭის სიმბოლოთაგან ერთ-ერთი გადაიქცევა **ვაილდად**. ეს ნიშნავს იმას, რომ გოჭის სიმბოლო ხდება **ვაილდ** სიმბოლო და მისი ყველა თვისება ენიჭება:

- სპინის მე-2 დატრიალება წითელ გოჭს **ვაილდად გარდაქმნის**,
- სპინის მე-4 დატრიალება მწვანე გოჭს **ვაილდად**, და
- სპინის მე-6 დატრიალება ლურჯ გოჭს **ვაილდად გარდაქმნის**.

გოჭები **ვაილდად** ახალი მომგებიანი კომბინაციების მოსვლამდე რჩებიან.

მგლის ბონუსის ფუნქცია

მგლის ბონუსის სიმბოლო შესაძლოა გამოჩნდეს მხოლოდ ძირითად თამაშში. ეკრანზე, ნებისმიერ ადგილას სამი მათგანის მოსვლა **ლაივ ბონუს თამაშით გაჯილდოვებთ**.

ბონუსის ყიდვის ფუნქცია

ბონუსის ყიდვის ფუნქცია საშუალებას გაძლევთ იყიდოთ **ლაივ ბონუს თამაშის** შესასვლელი ბილეთი 3 **მგლის ბონუსის** სიმბოლოების გამოჩენამდე. მისი გააქტიურება მხოლოდ ძირითად თამაშში, 40x ფსონის გადახდითაა შესაძლებელი.

ტურბო რეჟიმის ფუნქცია

თქვენი დატრიალებების სიჩქარის გასაზრდელად და მოგების უფრო სწრაფად დასადგენად, ჩართეთ **ტურბო რეჟიმი**. მისი გააქტიურება მხოლოდ ძირითად თამაშშია შესაძლებელი. **ლაივ ბონუს თამაში**

როდესაც ძირითად თამაშში სამი **მგლის ბონუს** სიმბოლო გააქტიურდება, ძირითადი თამაში შეჩერდება და თქვენ კვალიფიცირდებით **ლაივ ბონუს თამაშისთვის**.

თავდაპირველად, თქვენ **Top Up** თამაშის სათამაშოდ მიგიწვევენ, რა დროსაც მოგიწევთ **ლაივ ბონუს თამაშში ჩართვისათვის დალოდება**. თქვენ ასევე შეგიძლიათ გამოტოვოთ **Top Up** თამაში, იყოთ მაყურებელი და დაწყებისთანავე შეუერთდეთ **ლაივ ბონუს თამაშს**.

როცა **ლაივ ბონუს თამაში** დაიწყება, თქვენ, დამატებითი მულტიპლიკატორების მისაღებად, მიგიწვევენ **მულტიპლიკატორის შეგროვების** თამაშის სათამაშოდ და **დოლურის** თამაშზე, რათა იხილოთ, აღნიშნულთაგან თუ რომელი მულტიპლიკატორი გახდება მომგებიანი.

Top Up თამაში

Top Up თამაში 1-ხაზიანი, 3-დოლურიანი სლოტ თამაშია ერთი ფსონის ხაზით. ფსონი, თქვენი ძირითადი თამაშის ფსონის ოდენობის ექვივალენტურია; თითოეული Top Up დატრიალებისათვის, ფსონი თქვენი **ბალანსიდან** ცალკე ჩამოეჭრება.

Top Up თამაშს სამი სიმბოლო აქვს: ვერცხლისფერი მგელი, ოქროსფერი მგელი და ცარიელი სიმბოლო. ვერცხლისფერი მგელი და ოქროსფერი მგელი გაჯილდოვებთ გადახდის ცხრილის შესაბამისი პრიზით:

სიმბოლო	სიგრძე/გადახდა	
ვერცხლის მგლის შევსება	2	5
ოქროს მგლის შევსება	10	50

შევსების თამაშში გამომუშავებული მულტიპლიკატორები ლაივ ბონუს თამაშის მთლიანი მულტიპლიკატორის მოგებას ემატება.

მაგალითი:

თქვენ განახორციელეთ 3 დატრიალება **Top Up** თამაშში. დატრიალებების შედეგები:

- პირველი დატრიალება - 2 ოქროსფერი მგელი: $x10$
- მეორე დატრიალება - 3 ვერცხლისფერი მგელი: $x5$
- მესამე დატრიალება - 3 ოქროსფერი მგელი: $x50$

თქვენი მულტიპლიკატორი **Top Up** თამაშიდან $x65$ -ს შეადგენს. იგი დაემატება ლაივ ბონუს თამაშის მოგებას.

მულტიპლიკატორის შეგროვების თამაში

თქვენ ხედავთ ეკრანს $6x6$ ბადით. თამაშის მიზანია ბადის წითელი, მწვანე ან ლურჯი გოჭის სიმბოლოებიანი მულტიპლიკატორებით შევსება.

თამაში შედგება 5 დატრიალებისაგან. თითოეულ დატრიალებაზე შესაძლოა დაეშვას წითელი, ლურჯი ან მწვანე გოჭი. ნებისმიერ დროს, როდესაც ეკრანზე კონკრეტული ფერის მქონე გოჭი დაეშვება, ამ სიმბოლოს მნიშვნელობა ემატება იმავე ფერის შემგროვებელს. ნებისმიერი მოსული სიმბოლო ბადეზე მულტიპლიკატორის შეგროვების თამაშის დასრულებამდე რჩება.

როდესაც მულტიპლიკატორის შეგროვების თამაში დასრულდება დოლურის თამაში დაუყოვნებლივ დაიწყება.

დოლურის თამაში

თქვენთვის წარმოდგენილია 54 პოზიციიანი დოლურა. ლაივ დილერი ატრიალებს დოლურას, რათა შესაბამისად განსაზღვროს მომგებიანი შემგროვებელი და მულტიპლიკატორი.

დოლურა 10 წითელ, 17 მწვანე, 24 ლურჯ და 3 ყვითელ სეგმენტადაა დაყოფილი. წითელ, ლურჯ ან მწვანე სეგმენტზე მოხვედრება განსაზღვრავს იმას, მულტიპლიკატორის შეგროვების თამაშში მიღებული რომელი შემგროვებელი გაიმარჯვებს.

თითოეული წითელი, ლურჯი ან მწვანე სეგმენტი შემდეგი მულტიპლიკატორებიდან ერთ-

ერთითაა მონიშნული: 1x, 2x, or 3x. სეგმენტზე მოხვედრისას, შემგროვებელი შესაბამის მულტიპლიკატორზე მრავლდება.

თუ მომგებიანი სეგმენტი ყვითელია (მგლით აღნიშნული), ყველა შემგროვებელი დაჯამდება.

შესაბამისი მულტიპლიკატორების მქონე სეგმენტების ოდენობა:

მულტიპლიკატორები	1x	2x	3x	7x
წითელი	7	2	1	-
მწვანე	12	3	2	-
ცისფერი	17	4	3	-
ყვითელი (მგელი)	1	1	-	1

საერთო მოგება

ლაივ ბონუს თამაშის დასრულების ეკრანი აჯამებს ლაივ ბონუს თამაშიდან მიღებულ ყველა მოგებას და მოგებებს შევსების თამაშიდან .

მაგალითი:

ლაივ ბონუს თამაშში თქვენ დაეშვით $x2$ -იან წითელ სექტორზე.წითელი ღორის შემგროვებლის მნიშვნელობა $x10$ -ის ტოლია.დამატებით, თქვენ გაქვთ 5 შევსების თამაშიდან.მთლიანი მოგება იქნება $(10x2)+5=25x$ ფსონი.

გადახდები

მოგებები დაიანგარიშება სიმბოლოების გასანადღებელი ოდენობის (გამოსახულია როგორც მულტიპლიკატორი თქვენი გადახდების ცხრილში) გამოყენებით თქვენი თითო დატრიალებაზე დადებული ფსონის მიმართ (უდრის ჯამურ ფსონს).

სხვადასხვა სიმბოლოს მიერ გაცემული გადახდების შესახებ დეტალური ინფორმაციის მისაღებად იხილეთ გადახდების ცხრილი თამაშის ეკრანზე.

თამაშის გამოსახული შედეგი შემთხვევითად იქნა შედგენილი ავტომატიზებული სისტემის მიერ.

ავტოთამაში

ავტოთამაშის ფუნქცია თამაშში მონაწილეობის უფლებას მოგცემთ. შემდეგი პირობების დასაყენებლად, გახსენით პანელი:

- **სპინების რაოდენობა:** აირჩიეთ ერთბაშად შესასრულებელი სპინების სასურველი რაოდენობა. სპინების მინიმალური და მასქიმალური ოდენობა განსაზღვრულია თქვენი სერვისის მომწოდებლის მიერ.
- **ფსონი ერთ სპინზე:** აირჩიეთ ერთ სპინზე დასადები ფსონის სასურველი ოდენობა.

ავტოთამაში გაგრძელდება სპინების წინასწარ დადგენილი ოდენობის შესრულებამდე.

შემდეგნაირად განსაზღვრავთ შესაძლებელი:

- **წაგების ლიმიტი :** განსაზღვრავს იმას, თუ რამდენი ფულის დახარჯვა შეგიძლიათ ავტოთამაშში. შეგიძლიათ გამოიყენოთ ნაგულისხმები ლიმიტი ან აირჩიოთ თქვენთვის სასურველი. ავტოთამაში არ იწყება თუკი წაგების ლიმიტი შესაძლოა ამ რაუნდში იქნას მიღწეული.
- **ცალკეული მოგების ზღვარი:** ნაგულისხმებად, ავტოთამაში გრძელდება მოგებული თანხის ოდენობის მიუხედავად, მაგრამ თქვენ შეგიძლიათ მიუთითოთ მისი შეწყვეტა გარკვეული ოდენობის მოგების შემდეგ.

ასევე შესაძლებელია წაგების ლიმიტის დაყენება, რომელიც განსაზღვრავს, თუ რა ოდენობის თანხის დახარჯვას შეძლებთ ავტოთამაშში. შეგიძლიათ გამოიყენოთ ნაგულისხმები ლიმიტი ან აირჩიოთ თქვენთვის სასურველი. ავტოთამაში არ იწყება თუკი წაგების ლიმიტი შესაძლოა ამ რაუნდში იქნას მიღწეული.

ავტოთამაშის შეწყვეტა მისი მიმდინარეობისას ნებისმიერ დროს შეგიძლიათ. აქტიური დატრიალების დროს შეჩერების ღილაკზე დაჭერის შემთხვევაში, ავტოთამაში შემდეგი დატრიალებიდან შეწყდება. მას შემდეგ, რაც ავტოთამაში შეწყდება, შეგიძლიათ ახალი ავტოთამაში დააყენოთ.

თუ ფუნქციის შემდეგ შეჩერების ვარიანტს ჩართავთ, ავტოთამაში ლაივ ბონუს თამაშის დასრულების შემდეგ, ავტომატურად შეჩერდება.

შეგიძლიათ შეუერთდეთ თამაშს და ისაუბროთ ავტოთამაშის პარამეტრების დაყენების გარეშე, მაგრამ გაითვალისწინეთ, რომ თქვენ ჩამოშორდებით მაგიდას უმოქმედობის პერიოდის შემდეგ. ამ პერიოდის ხანგრძლივობას განსაზღვრავს თქვენი სერვისის მომწოდებელი.

უფასო სპინები

თუ მოგენიჭათ უფასო სპინები, შეგიძლიათ მათი რეგულარული ფულის ნაცვლად გამოყენება სპინების განსახორციელებლად.

ლიმიტები

ცხრილში მაქსიმალური და მინიმალური ფსონების დიაპაზონს თქვენი სერვისის პროვაიდერი ადგენს. ღირებულებების ნახვა შესაძლებელია **ლობიში** და სათამაშო მაგიდაზე.

გაითვალისწინეთ, რომ სერვისის პროვაიდერს შესაძლოა დაწესებული ქონდეს ლიმიტი მაგიდაზე მოთამაშეების მაქსიმალურ რაოდენობაზე.

Big Bad Wolf Live		
Min	Max	Payout
0.50 ლ	100.00 ლ	70,000.00 ლ

Everybody's Jackpot Live Slots +

განუმეორებელი ვეგასური თავგადასავალი: სლოტ თამაში 4 ფუნქციით და 2 ჯეკპოტით!

ძირითადი თამაში შედგება დოლურას 4 მწკრივისგან, თითოეულს აქვს 3X3 სიმბოლო და 8 ფიქსირებული გადახდის ხაზი. ძირითად თამაშში თქვენი მიზანია დაიჭიროთ 3 თანმხვედრი სიმბოლო ნებისმიერ გადახდის ხაზზე. დაიჭირეთ მომენტი, როცა იდენტური მომგებიანი კომბინაციები ჩნდება სხვადასხვა დოლურების მწკრივზე - გამოიყენება ძირითადი თამაშის ზრდა და ყოველი მომგებიანი გადახდის ხაზის თავდაპირველი მოგება იზრდება!

ყურადღებით დააკვირდით, როდესაც სამი ან მეტი **Scatter** სიმბოლო გამოჩნდება დოლურებზე: ეს ნიშნავს, რომ თამაში გაგრძელდება ოთხიდან ერთ-ერთი ფუნქციით.

თქვენ შესაძლოა გადახვიდეთ **Free Games** ფუნქციაში, რომელიც გარდაქმნის ძირითადი თამაშის დოლურის წყებას ერთ 3-დოლურიან, 9-დანაყოფიან ბადედ, სადაც თქვენ მოიგებთ, როდესაც მიიღებთ სამ იდენტურ სიმბოლოს გადახდის ნებისმიერ ხაზზე.

მეორე ვარიანტი არის **Walter's Bubble Bar**, სადაც თქვენი საბოლოო გადახდა განისაზღვრება **მულტიპლიკატორის** შედეგით, რომელიც ბრმად შეარჩიეთ, ვოლტერის სურათების რაოდენობა, რაც ჩნდება 4-დოლურიან, 16 სიმბოლოს მქონე ბადეზე.

სხვა შესაძლო ფუნქცია არის 4X4 ბადიანი **Pick Me Plaza**, სადაც თქვენ ბრმად უნდა შეარჩიოთ ოთხი **მულტიპლიკატორი**, რომლებიც შემდეგ დაემატება ერთმანეთს თამაშის რაუნდის მოგების დასაანგარიშებლად.

თქვენ შესაძლოა ასევე გადახვიდეთ **The Block** მინი თამაშში, სადაც თქვენი მიზანია 4-გვერდიანი ბლოკში მოძრაობა და რაც შეიძლება მეტი **მულტიპლიკატორის** შეგროვება თითო გვერდის 3x3 ბადიდან.

გარდა ამისა, თამაში მოიცავს **Everybody's Jackpot** თამაშს, ორი ზრდადი საიდუმლო ჯეკპოტით: **Daily Jackpot** და **Grand Jackpot**, რომლებიც შესაძლოა ჩამოვარდეს მხოლოდ ძირითად თამაშში.

თქვენ ასევე გექნებათ შესაძლებლობა, ჩართოთ **Double Up** ფუნქცია ყველა მინი თამაშის **მულტიპლიკატორების** 2-ზე გასამრავლებლად.

ექვემდებარება პატენტის მოლოდინის რეჟიმისთვის გათვალისწინებულ დაცვას.

თამაშის მიმდინარეობა

□ იმისთვის, რომ ითამაშოთ, თქვენ უნდა აირჩიოთ **ავტოთამაშის პარამეტრები**: აირჩიეთ რამდენი სპინის გაკეთება გსურთ და აირჩიეთ ამ სპინებისთვის ფსონების ოდენობა. (დამატებით ინფორმაციისთვის იხილეთ **ავტოთამაშის** განყოფილება ქვემოთ.) სპინების მინიმალური ოდენობა განსაზღვრულია თქვენი სერვისის მომწოდებლის მიერ.

□ თქვენ შეხვალთ თამაშში მომდევნო ძირითადი თამაშის დატრიალების დაწყებით.

□ დარჩენილი სპინების რაოდენობა ყოველი სპინის შემდეგ განახლდება.

□ **ავტოთამაშის** შეწყვეტა ნებისმიერ დროს შეგიძლიათ. გაჩერების ღილაკის დაჭერის შემდეგ, **ავტოთამაში** ჩერდება მომდევნო ძირითადი თამაშის დატრიალების დაწყებიდან.

□ თამაშში შესასვლელად, დააჭირეთ **თამაშის** ღილაკს.

□ თქვენ შეგიძლიათ ასევე გახსნათ პანელი, რომ შეცვალოთ წინასწარ თითო დატრიალებაზე დაყენებული ფსონის ოდენობა. პანელის დახურვის შემდეგ, არჩეული ოდენობა ნაჩვენები იქნება თამაშის ღილაკის გვერდით.

□ მიმდინარე დატრიალებისას შესაძლებელია ფსონის დაყოვნება მომდევნო რაუნდისთვის. ამის გასაკეთებლად, დააჭირეთ ღილაკს ფსონი შემდეგ დატრიალებაზე და მომდევნო ფსონად განისაზღვრება თქვენი წინა ფსონის ტოლი ფსონი. ფსონის წინასწარ განსაზღვრა ერთდროულად მხოლოდ ერთ რაუნდზეა შესაძლებელი.

□ თქვენ შეგიძლიათ ასევე გაზარდოთ მინი თამაშების მულტიპლიკატორები **Double Up** ჩამრთველის გამოყენებით (იხილეთ **Double Up** სექცია წესებში დამატებითი ინფორმაციისთვის.)

□ მანამ სანამ დოლურები დაიწყებს ტრიალს, გამოჩნდება მინი თამაში და ძირითადი თამაშის დოლურები იწყებს ტრიალს.

- თუკი არ შედგა მომგებიანი კომბინაცია, რაუნდი სრულდება და ძირითადი თამაშის ახალი რაუნდი იწყება.
- თუკი შედგა მომგებიანი კომბინაციები, ხდება მოგებული თანხების გადახდა და იწყება ძირითადი თამაშის ახალი რაუნდი.

□ ზოგერ სამი ან მეტი **Scatter** სიმბოლო ჩნდება დოლურებზე და ააქტიურებს მინი თამაშის რაუნდს. დოლურების განლაგება იცვლება ყოველი მინი თამაშისთვის.

□ არის 4 შესაძლო მინი თამაში:

- **Free Games** მინი თამაში, სადაც თქვენ არ გჭირდებათ რაიმე დამატებითი მოქმედების განხორციელება;
- **Walter's Bubble Bar** მინი თამაში, სადაც თქვენ ბრმად უნდა ამოირჩიოთ მულტიპლიკატორი;
- **Pick Me Plaza** მინი თამაში, სადაც თქვენ ბრმად უნდა ამოირჩიოთ მულტიპლიკატორი;
- **The Block** მინი თამაში, სადაც თქვენ უნდა ამოირჩიოთ თქვენი გზის საწყისი წერტილი უმაღლეს მულტიპლიკატორამდე.

□ ფსონის თანხა ავტომატურად ჩამოიჭრება თქვენი **ბალანსიდან**, როგორც კი ახალი რაუნდი დაიწყება და მოგებული თანხები ემატება თქვენს **ბალანსს** დაუყოვნებლივ, როგორც კი თამაშის რაუნდი (ძირითადი თამაში + მინი თამაში, თუკი გააქტიურდა) დასრულდება.

□ მოგებული თანხები ემატება თქვენს **ბალანსს**, დაუყოვნებლივ, როგორც კი თამაშის რაუნდი (ძირითადი თამაში + მინი თამაში, თუკი გააქტიურდა) დასრულდება.

□ თქვენი თამაშის რაუნდის ჯამური ანაზღაურება შედგება ძირითადი თამაშის გადახდის ხაზების მოგებებისგან + ნებისმიერი მინი თამაშის მოგებისგან.

ძირითადი თამაში

ძირითადი თამაში შედგება დოლურების ოთხი (4) წყებისგან. დოლურების თითო წყება შედგება 3 დოლურისგან და 9 დანაყოფისგან (3x3). თითო დოლურას აქვს 8 ფიქსირებული გადახდის ხაზი, ჯამში 32 გადახდის ხაზი.

თქვენ უნდა მიიღოთ 3 თანმხვედრი სიმბოლო ნებისმიერ გადახდის ხაზზე. ყველა მომგებიანი ხაზი და კომბინაცია განათებულია. ძირითადი თამაშის სიმბოლოები და გასაცემი თანხები:

სიმბოლო	გადახდა
მამაკაცის ფიგურა	x25
ქალის ფიგურა	x10
ოქროს ზოდები	x8
ფულის დასტა	x5
მონეტა	x2
ძვირფასი თვალი	x1,5
ასო "A"	x1
ასო "K"	x0,8
ასო "Q"	x0,5
Scatter	შესაძლოა გამოჩნდეს მხოლოდ ძირითადი თამაშის დროს ააქტიურებს მინი თამაშს

ძირითადი თამაშის გაზრდა

თუკი მიიღებთ **იდენტურ** მომგებიან კომბინაციებს დოლურების სხვადასხვა მწკრივზე, თითოეული გადახდის ხაზი მრავლდება იმ დოლურების მწკრივის რიცხვზე, სადაც ეს კომბინაცია ამოვიდა.

მაგალითი: სამი (3) ოქროს ზოდის გადახდის ხაზი ჩნდება ორი (2) დოლურის მწკრივზე და თითოეული გადახდის ხაზის თავდაპირველი გადასახდელი თანხა (x8) ორმაგდება (x16), რაც იმას ნიშნავს, რომ ოქროს ზოდების გადახდის ხაზების მოგებიდან მთლიანი გასაცემი თანხა არის $x16 + x16 + x16 = x48$.

მინი თამაშის განსაზღვრა

ამ თამაშს აქვს 4 მინი თამაშის ვარიანტი. თამაშის ყოველი რაუნდის დაწყებისას, მანამ სანამ დოლურა დაიწყებს ტრიალს, ერთ-ერთი მინი თამაში შემთხვევითად აირჩევა თამაშის რაუნდისთვის. ეს მინი თამაში გამოცხადდება ყველა მონაწილისთვის.

შესაბამისი მინი თამაში აქტიურდება, მაშინ როდესაც დოლურებზე ნებისმიერ ადგილას

ჩნდება 3-დან 10-მდე **Scatter** სიმბოლო. იხილეთ ქვემოთ შესაბამისი მინი თამაშის სექცია მეტი ინფორმაციისთვის.

Scatter სიმბოლო

Scatter სიმბოლო შესაძლოა გამოჩნდეს მხოლოდ ძირითად თამაშში.

Scatter სიმბოლოები განსაზღვრავს დატრიალებების რაოდენობას **Free Games** და **Walter's Bubble Bar** მინი თამაშებში; და ამატებს **მულტიპლიკატორს** დატრიალების შედეგზე **Pick Me Plaza** და **The Block** მინი თამაშებში.

დატრიალებების რაოდენობა **Free Games**-ში:

- 3 **Scatter** სიმბოლო - 5 დატრიალება
- 4 **Scatter** სიმბოლო - 10 დატრიალება
- 5 **Scatter** სიმბოლო - 15 დატრიალება
- 6 **Scatter** სიმბოლო - 20 დატრიალება
- 7 **Scatter** სიმბოლო - 25 დატრიალება
- 8 – 10 **Scatter** სიმბოლო - 30 დატრიალება

დატრიალებების რაოდენობა **Walter's Bubble Bar** მინი თამაშში:

- 3 **Scatter** სიმბოლო - 3 დატრიალება
- 4 **Scatter** სიმბოლო - 4 დატრიალება
- 5 **Scatter** სიმბოლო - 5 დატრიალება
- 6 **Scatter** სიმბოლო - 6 დატრიალება
- 7 **Scatter** სიმბოლო - 7 დატრიალება
- 8 – 10 **Scatter** სიმბოლო - 8 დატრიალება

მულტიპლიკატორის ზრდა **Pick Me Plaza** მინი თამაშში:

- 3 **Scatter** სიმბოლო - x1
- 4 **Scatter** სიმბოლო - x2
- 5 **Scatter** სიმბოლო - x3
- 6 **Scatter** სიმბოლო - x4
- 7 **Scatter** სიმბოლო - x5
- 8 – 10 **Scatter** სიმბოლო - x10

მულტიპლიკატორის ზრდა **Block** მინი თამაშში:

- 3 **Scatter** სიმბოლო - x1
- 4 **Scatter** სიმბოლო - x2
- 5 **Scatter** სიმბოლო - x3
- 6 **Scatter** სიმბოლო - x5
- 7 **Scatter** სიმბოლო - x8
- 8 – 10 **Scatter** სიმბოლო - x10

გადახდები

მოგეგები დაიანგარიშება სიმბოლოების გასანაღდებელი ოდენობის (გამოსახულია

როგორც მულტიპლიკატორი თქვენი გადახდების ცხრილში) გამოყენებით თქვენი თითო დატრიალებაზე დადებული ფსონის მიმართ (=ჯამური ფსონი).

სხვადასხვა სიმბოლოს მიერ გაცემული გადახდების შესახებ დეტალური ინფორმაციის მისაღებად იხილეთ გადახდების ცხრილი თამაშის ეკრანზე.

თამაშის გამოსახული შედეგი შემთხვევითად იქნა შედგენილი ავტომატიზებული სისტემის მიერ.

მინი თამაშები:

Free Games მინი თამაში

თქვენ ხედავთ 3 დოლურისგან შემდგარ, 9-დანაყოფიანი დოლურების მწკრივის დატრიალებას. დატრიალებების რაოდენობა განისაზღვრება **Scatter** სიმბოლოების რაოდენობით, რომელიც გამოჩნდა ძირითადი თამაშის დროს. თქვენ არ გჭირდებათ რაიმე დამატებითი მოქმედების განხორციელება.

თქვენ მოიგებთ, როდესაც მიიღებთ სამ იდენტურ სიმბოლოს ნებისმიერ გადახდის ხაზზე. იხილეთ გადახდის ცხრილი მეტი ინფორმაციისთვის.

მომგებიანი გაანგარიშებები ეფუძნება თქვენს ფსონს თითო დატრიალებაზე. მოგებული თანხების გადახდა ხდება ყოველი დატრიალების შემდეგ და თამაშის მთელი რაუნდი სრულდება მინი თამაშის ბოლო დატრიალების დასრულების შემდეგ.

Wild სიმბოლო

Wild სიმბოლო ყოველთვის ჩანს **Free Games** ფუნქციის დროს, ის ჩნდება მხოლოდ შუა სექციაში, არ ტრიალებს და მას შეუძლია ჩაანაცვლოს ნებისმიერი პიქტოგრამა გადახდის ხაზის შესავსებად.

Free Games-ის სიმბოლოები და გადახდის ცხრილი

სიმბოლო	გადახდა
მამაკაცის ფიგურა	x25
ქალის ფიგურა	x10
ოქროს ზოდები	x8
ფულის დასტა	x5
მონეტა	x2
ძვირფასი თვალი	x1,5

ასო "A"	x1
ასო "K"	x0,8
ასო "Q"	x0,5
Wild	ანაცვლებს ნებისმიერ სიმბოლოს

Everybody's Jackpot Live Slots +		
Min	Max	Payout
0.20 ლ	4.00 ლ	25,929.00 ლ

Spin a Win Wild Live

მოგესალმებით ფულის ბორბლის თამაშის შოუში, რომელიც ითამაშება რეალური ბორბლით და მიჰყავს ცოცხალ დილერს.

თამაშის მიზანია წინასწარ გამოიცილოთ, თუ რომელი სექტორი გაჩერდება ბორბლის ისრის ქვეშ. ბორბალი შედგენა 54 სექტორისგან, რომელიც ნაჩვენებია ბორბლის გარეთა კიდეზე და წარმოადგენს ბორბალზე რიცხვითი ფსონების: 1, 2, 5, 10, 20 და 40 და ორი მულტიპლიკატორის (x2 და x7) ფსონის პოზიციებს.

გარდა ამისა, ბორბლის შიდა მხარეს გამოსახულია 4 სხვადასხვა სიმბოლოს ნახატი, რომლებიც განასახიერებს სპილოს, ზებრას, მაიმუნის და პეკლის გვერდითი ფსონის სექციებს ბორბალზე. მათ შეუძლიათ გასცენ x2 მულტიპლიკატორი ან x4 მულტიპლიკატორი თუკი მოხდება მათი გაზრდა.

თქვენ შეგიძლიათ დადოთ ფსონები ყველა ძირითად ფსონზე და გვერდით ფსონებზე, თქვენს ეკრანზე გამოსახული ფსონების რუკის გამოყენებით.

თამაშის მიმდინარეობა

- განათავსეთ თქვენი ფსონი ნებისმიერი მთავარი რიცხვითი ფსონის პოზიციაზე: 1, 2, 5, 10, 20 ან 40.
- თქვენ შეგიძლიათ დადოთ ფსონი გვერდითი ფსონის ნებისმიერ პოზიციაზე: კენტი, ლუწი და მულტიპლიკატორი. ამის გაკეთება შესაძლებელია მთავარი ფსონის დადების გარეშე.
- გარდა ამისა, თქვენ შეგიძლიათ დადოთ ფსონი სპილოს, ზებრას, მაიმუნის და პეკლის გვერდითი ფსონების პოზიციებზე. ამის გაკეთება შესაძლებელია მთავარი ფსონის დადების გარეშეც.
- ფსონის დადების დროს შემდეგ, ავტომატურად შეირჩევა ბორბლის შიდა მხარეზე ერთერთი გვერდითი ფსონი და მასზე გავრცელდება ბუსტერი, რაც გაზრდის მის მულტიპლიკატორს x2-დან x4-მდე.

- მას შემდეგ, რაც ყველა მოთამაშე დადებს თავის ფსონებს, დილერი დაატრიალებს ბორბალს და გამოაცხადებს რაუნდის შედეგს.
- თუკი შედეგი არის **მულტიპლიკატორი**, ბორბალი ხელახლა დატრიალდება, მანამ სანამ განისაზღვრება მომგებიანი შედეგი. თუკი რამდენიმე მომდევნო დატრიალების შედეგად ბორბალი გაჩერდება იმ სექტორებზე, რომლებიც გასცემს **მულტიპლიკატორებს (x2 ან x7 მულტიპლიკატორის სექტორები)**, მომგებიანი დატრიალების შედეგი გამრავლდება წინა დატრიალებებით მიღებული ყველა მულტიპლიკატორის ჯამზე.

წესები

ბორბალი შედგება 54 სექტორისგან, რომელიც ნაჩვენებია ბორბლის გარეთა კიდეზე:

- 52 სექტორი რიცხვითი ფსონების აღნიშვნით:
 - რიცხვითი ფსონი 1 23 სექტორზე
 - რიცხვითი ფსონი 2 15 სექტორზე
 - რიცხვითი ფსონი 5 7 სექტორზე
 - რიცხვითი ფსონი 10 4 სექტორზე
 - რიცხვითი ფსონი 20 2 სექტორზე
 - რიცხვითი ფსონი 40 1 სექტორზე
- 2 სექტორი მულტიპლიკატორის ფსონის აღნიშვნით:
 - მულტიპლიკატორი x2 1 სექტორზე
 - მულტიპლიკატორი x7 1 სექტორზე

ბორბლის ცენტრალური ნაწილი აჩვენებს ოთხ სხვადასხვა

სიმბოლოს: **სპილო, ზებრა, მაიმუნი და პეპელა**. თითოეული სიმბოლო ერთდროულად 13 სექტორს ფარავს.

გვერდითი ფსონები

ხელმისაწვდომია შემდეგი გვერდითი ფსონები: **კენტი, ლუწი, მულტიპლიკატორი, სპილო, ზებრა, მაიმუნი და პეპელა**. ყოველი ფსონი მოიცავს რიცხვების სხვადასხვა წყებას და აქვს სხვადასხვა განაწილება.

გაითვალისწინეთ: გვერდითი ფსონის მოსაგებად, ბორბლის მომგებიანი სექტორი უნდა დაემთხვეს იმ ფსონის პოზიციას, რომელზეც დადეთ ფსონი.

მოგება კენტი, ლუწი და მულტიპლიკატორის გვერდითი ფსონებით

თქვენ მოიგებთ **კენტ** გვერდით ფსონს, თუკი რაუნდის შედეგი არის 1 ან 5.

თქვენ მოიგებთ **ლუწ** გვერდით ფსონს, თუკი რაუნდის შედეგი არის 2, 10, 20 ან 40.

თქვენ მოიგებთ **მულტიპლიკატორის** გვერდით ფსონს, თუკი რაუნდის შედეგი არის: **მულტიპლიკატორი x2 ან მულტიპლიკატორი x7**. თამაშის ერთი რაუნდის განმავლობაში რამდენიმე მომდევნო **მულტიპლიკატორის** შედეგის შემთხვევაში, **მულტიპლიკატორის** გვერდითი ფსონი მხოლოდ ერთხელ არის მომგებიანი.

თუკი შედეგი არის **მულტიპლიკატორი**, თქვენ წააგებთ თქვენს **კენტ** და **ლუწ** გვერდით

ფსონებს.

მოგება სპილოს, ზებრას, მაიმუნის და პეპლის გვერდითი ფსონებით

თქვენ იგებთ სპილოს, ზებრას, მაიმუნის და პეპლის გვერდით ფსონს (ანუ გვერდით ფსონებს **ბორბლის შიდა მხარეზე**) როდესაც ისარი ჩერდება იმ სექტორზე, რომელზეც გამოსახულია ცხოველის ნახატი. თუკი გვერდითი ფსონი გაიზარდა, თქვენ მიიღებთ გაზრდილ მოგებას (იხილეთ **გადახდის** ცხრილი მეტი ინფორმაციისთვის).

თუკი თქვენ განათავსებთ ფსონს ბორბლის მხოლოდ შიდა მხარის გვერდით ფსონებზე და თავდაპირველი დატრიალების შედეგად ამოვა **მულტიპლიკატორის** სექტორი, თქვენი გვერდითი ფსონის გადახდა გამრავლდება ამოსულ **მულტიპლიკატორზე**. შემდეგ ბორბალი ხელახლა დატრიალდება მანამ სანამ განისაზღვრება მომგებიანი შედეგი და თუკი ეს არის ბორბლის შიდა მხარის თქვენი გვერდითი ფსონი, თქვენ მიიღებთ გაზრდილ მოგებას.

თუკი დადებთ ფსონს როგორც **მულტიპლიკატორზე**, ისე ბორბლის შიდა მხარის გვერდით ფსონზე და საწყისი დატრიალების შედეგი არის **მულტიპლიკატორის** სექტორი, თქვენი ბორბლის შიდა მხარის გვერდითი ფსონის მოგება არ გამრავლდება. ამის ნაცვლად, თქვენ მიიღებთ **მულტიპლიკატორის** გვერდითი ფსონის მოგებას. თუკი მომდევნო დატრიალების შედეგი არის ბორბლის შიდა მხარის გვერდითი ფსონი, თქვენ ასევე მიიღებთ მის ჩვეულებრივ მოგებას.

ავტოთამაში

თუ სერვისის მომწოდებლის მიერ ჩართულია, ამ ფუნქციის გამოყენება შეგიძლიათ ფსონების ავტომატურად დასადებად წინასწარ განსაზღვრული რაოდენობის თამაშის რაუნდების დროს.

როგორც კი მაგიდაზე ფსონს დადებთ, შეგიძლიათ გახსნათ **ავტოთამაშის** პანელი. აქ შეგიძლიათ აირჩიოთ **ავტოთამაშის რაუნდების** ღირებულება: რა რაოდენობით რაუნდის თამაში გასურთ **ავტოთამაშის** გამოყენებით.

ავტოთამაში ყოველთვის იწყება შემდეგო თამაშის რაუნდიდან. **ავტოთამაშის** ღილაკზე არსებული მთვლელი აჩვენებს დარჩენილ რაუნდების რაოდენობას.

თუ **ავტოთამაშის** ღილაკს აირჩევთ სანამ ფუნქცია გაშვებულია, **ავტოთამაში** შეჩერდება და პანელი გაიხსნება. შეგიძლიათ იხილოთ მიმდინარე პირობები და შეცვალოთ ისინი. ახალი პირობები ამოქმედდება შემდეგი თამაშის რაუნდიდან.

თუ ფსონს დადებთ **ოქროს ჩიპებით**, **ავტოთამაში** გამოიყენებს იმავე ღირებულების **ოქროს ჩიპებს** ფსონების დასადებად. **ავტოთამაში** ჩერდება, როდესაც ეს გამოიყენება.

ზოგ შემთხვევაში **ავტოთამაში** ავტომატურად ჩერდება. მიზეზი გეცნობებათ.

ფსონის დადების მიმდინარეობა

- როცა მაგიდაში შეხვალთ თუ თამაშის რაუნდი უკვე მიმდინარეობს, დაელოდეთ შემდეგს და მერე დადეთ ფსონები.
- ფსონის დასადებად აირჩიეთ ჩიპი და მოათავსეთ ფსონის პოზიციაზე.
- შეგიძლიათ რამდენიმე ჩიპის დადება სხვადასხვა ფსონის პოზიციაზე ერთდროულად.
- თამაშის ფანჯარაში ტაიმერი აჩვენებს, რა დრო დაგრჩათ ფსონების დადებამდე.

- თქვენი ფსონები უნდა დაადასტუროთ. ამის გაკეთება შესაძლებელია ხელით ან დადასტურების ღილაკის გამოყენებით თითოეული ფსონის შემდეგ, ან ავტომატურად ფსონის დადების დროის დასასრულს. თუ თქვენი სერვისის მომწოდებელს ჩართული აქვს ავტომატური დადასტურება, იგი ნაგულისხმევად არის ჩართული და დადასტურების ღილაკი არ ჩნდება. ამ ფუნქციის გამორთვა შეგიძლიათ თამაშის პარამეტრებში.
- „ფსონები აღარ მიიღება“ სიგნალის შემდეგ თამაშის რაუნდი იწყება.
- მომგებიანი ფსონებისთვის მოგებები გადაიხდება თითოეული თამაშის რაუნდის დასასრულს.
- თამაშის რაუნდის სათამაშოდ ხელახლა დადეთ ფსონები ან გამოიყენეთ ღილაკი ხელახალი ფსონი.
- რიგის გამოსატოვებლად, უბარლოდ, აღარ მოათავსოთ ფსონები მაგიდაზე.

შეცდომების მართვა

ზოგიერთ შემთხვევაში, შეიძლება მოხდეს შეცდომა, რომელიც თამაშის რაუნდის დასასრულეებლად დილერისგან მოითხოვს ბორბლის კვლავ დატრიალებას. ასეთ შემთხვევებში, მაგიდის ყველა მოთამაშეს ეცნობება ხელახალი დატრიალების შესახებ და თამაშის რაუნდი ჩვეულებრივ დასრულდება.

გაუქმებული თამაშები

თამაშის რაუნდის გაუქმება შესაძლებელია თუ გართულება მოხდება და ჩაშლის თამაშის სესიას. ყველა მოთამაშე, რომელიც ამჟამად მაგიდასთანაა, გაფრთხილებული არიან გაუქმების შესახებ და ყველა ფსონი ბრუნდება მათ ანგარიშებზე. გაუქმებული თამაშის რაუნდები მონიშნულია **X**-ით.

თუ ავტოთამაში ჩართული აქვს სერვისის მომწოდებელ, გაუქმებული თამაშის რაუნდი არ აჩერებს ავტოთამაშს. რაუნდის ფსონები დაბრუნდება, მაგრამ ავტოთამაში გამოიყენებს მიმდინარე პირობებს შემდეგი რაუნდიდან. გაუქმებული თამაშის რაუნდი არ გამოაკლდება ავტოთამაშის რაუნდებს (მთვლელის რაოდენობა არ მცირდება).

Spin a Win Wild Live			
Bet Type	Min	Max	Payout
1	0.20 ლ	7,500.00 ლ	1:1
2	0.20 ლ	7,500.00 ლ	2:1
5	0.20 ლ	6,000.00 ლ	5:1
10	0.20 ლ	3,000.00 ლ	10:1
20	0.20 ლ	1,500.00 ლ	20:1
40	0.20 ლ	750.00 ლ	40:1
ODD	0.20 ლ	7,500.00 ლ	3:4
EVEN	0.20 ლ	7,500.00 ლ	5:4
Multiplier	0.20 ლ	1,500.00 ლ	25:1
InnerSection of the wheel	0.20 ლ	7,500.00 ლ	2-4:1
Max Win		1,417,799.00 ლ	

RNG GAMES (RNG)

თამაშების მომწოდებელი: შპს „ენტეინ ჯორჯია“ ს/კ 405435596

ავტორიზაციის სერტიფიკატის N: GE-CA-A0016

ნებართვის N: 19-02/06

Random Number Generation (RNG) თამაშები დაფუძნებულია შემთხვევითი რიცხვის გენერირების სისტემებზე, რომლის ასახვა პროგრამულად (ვირტუალურად) ხდება.

Classic Roulette

რულეტში მოთამაშის მიზანია დადოს ერთი ან რამდენიმე ფსონი, ისე რომ გამოიგნოს რომელიცხვზე გაჩერდება რულეტის ბურთულა. მოთამაშეს შეუძლია ერთი ან რამდენიმე ფსონის დადება. რულეტის ბორბალი მოიცავს რიცხვებს 1-დან 36-ის ჩათვლით და 0-ს.

თამაშის პროცესი:

ფსონების დასადებად განკუთვნილი დროის გასვლის შემდეგ ვირტუალური ავტომატური მექანიზმი () აგდებს ბურთულას რულეტის ბორბალზე. გარკვეული დროის შემდეგ ბურთულა აუცილებლად გაჩერდება ბორბალზე დატანილ რომელიმე რიცხვზე. მოთამაშე მოიგებს თუ ფსონები მომგებიან რიცხვს მოიცავდა.

ფსონების ტიპები რულეტის სათამაშო მინდორზე იდება ორი ტიპის ფსონი: შიდა ფსონები და გარე ფსონები. შიდა ფსონები:

- Straight Up - ფსონის დადება ერთ კონკრეტულ რიცხვზე (ითვლება ზეროც).
- Split - ფსონის დადება ორ რიცხვს შორის ხაზზე, ვერტიკალურად ან ჰორიზონტალურად.
- Street - ფსონის დადება ნებისმიერი რიგის ბოლოს. ამ შემთხვევაში ფსონი მოიცავს სამ რიცხვს.
- Corner - ფსონის დადება ოთხი რიცხვის გადაკვეთაზე. ფსონი მოიცავს ოთხივე რიცხვს.
- Six Line - ფსონის დადება ორი რიგის გადაკვეთაზე. ხაზზე ფსონი მოიცავს ყველა რიცხვს არჩეულ ორ რიგში, სულ 6 რიცხვს.

გარე ფსონები:

- Column - ფსონის დადება სვეტების ბოლოს განთავსებულ გრაფაში "2to1". ფსონი მოიცავს სვეტში შევამავალ თორმეტივე რიცხვს. ზერო არ შედის არც ერთ სვეტში.
- Dozen - ფსონის დადება სამიდან ერთ-ერთ გრაფაში, რომლებიც მონიშნულია "1st12," "2nd12" ან "3rd12", ფსონი მოიცავს გრაფის ზემოთ განლაგებულ შესაბამის 12 რიცხვს.
- Red/Black - ფსონი შავ ან წითელ ველში. ფსონი მოიცავს არჩეული ფერის 18 რიცხვს.
- Odd/Even - ფსონის დადება ლუწ ან კენტ რიცხვებზე. ფსონი მოიცავს 18 ლუწ ან კენტ რიცხვს.
- 1-18/19-36 - ფსონის დადება ჩამოთვლილ გრაფებში შემავალ 18 რიცხვზე.

სპეციალური ფსონები შიდა და გარე ფსონების გარდა, რულეტში შესაძლებელია ფსონების განთავსება სპეციალურად გამოყოფილ „ტრეკზე“, რომელიც რულეტის ბარაბანზე განთავსებული რიცხვების მიმდევრობას ზუსტად იმეორებს.

„ტრეკი“ დაყოფილია სამ სექტორად:

1. Voisins du Zero (ზეროს მეზობელი რიცხვები). (ფსონების ეს სახეობა არ ვრცელდება ამერიკულ რულეტზე) ფსონი მოიცავს ბარაბანზე თანმიმდევრობით დალაგებულ ჩვიდმეტ რიცხვს 22-ისა და 25-ის ჩათვლით, ზეროს მარჯვნიდან და მარცხნიდან. 9 ჩიპი განთავსდება შემდეგნაირად:

- 2 ჩიპი 0/2/3- Street-ზე
- 1 ჩიპი 4/7-ის Split-ზე
- 1 ჩიპი 12/15-ის Split-ზე
- 1 ჩიპი 18/21-ის Split-ზე
- 1 ჩიპი 19/22-ის Split-ზე
- 2 ჩიპი 25/26/28/29-ის Corner
- 1 ჩიპი 32/35-ის Split-ზე

2. Tiers du Cylindre (ბარაზნის მესამედი) (ფსონების ეს სახეობა არ ვრცელდება ამერიკულ რულეტზე) ფსონი მოიცავს თანმიმდევრობით დალაგებულ თორმეტ რიცხვს 27-ისა და 33-ის ჩათვლით, რომლებიც ბორბალზე ზეროს მოპირდაპირე მხარესაა განთავსებული. 6 ჩიპი თავსდება შემდეგნაირად:

- 1 ჩიპი 5/8-ის Split-ზე
- 1 ჩიპი 10/11-ის Split-ზე
- 1 ჩიპი 13/16-ის Split-ზე
- 1 ჩიპი 23/24-ის Split-ზე
- 1 ჩიპი 27/30-ის Split-ზე
- 1 ჩიპი 33/36-ის Split-ზე

3. Orphelins a Cheval (ფსონების ეს სახეობა არ ვრცელდება ამერიკულ რულეტზე)

ფსონი მოიცავს რვა რიცხვს რულეტის ბორბლის ორ სეგმენტზე, რომელიც ერთმანეთისგან ყოფს “Tiers du Cylindre”-სა და “ Voisins du Zero”-ს. 5 ჩიპი განთავსდება შემდეგნაირად:

- 1 ჩიპი 1-ის Straight up-ზე
- 1 ჩიპი 6/9-ის Split-ზე
- 1 ჩიპი 14/17-ის Split-ზე
- 1 ჩიპი 17/20-ის Split-ზე
- 1 ჩიპი 31/34-ის Split-ზე

ლიმიტები და გადახდები:

Classic Roulette (RNG)			
Bet	Min	Max	Payout
Straight Up	0.50	200	35:1
Split	0.50	400	17:1
Street	0.50	600	11:1
Corner	0.50	800	8:1
Line	0.50	1200	5:1
Column	0.50	2000	2:1
Dozen	0.50	2000	2:1
Red / Black	0.50	4000	1:1
Even / Odd	0.50	4000	1:1
1-18 / 19-36	0.50	4000	1:1
TABLE MAX LIMIT		€600,000	
Max Win:		€122,400	

Diamond Bet Roulette

რულეტში მოთამაშის მიზანია დადოს ერთი ან რამდენიმე ფსონი, ისე რომ გამოიგნოს რომელიცზე გაჩერდება რულეტის ბურთულა. მოთამაშეს შეუძლია ერთი ან რამდენიმე ფსონის დადება. რულეტის ბორბალი მოიცავს რიცხვებს 1-დან 36-ის ჩათვლით და 0-ს.

თამაშის პროცესი:

ფსონების დასადებად განკუთვნილი დროის გასვლის შემდეგ ვირტუალური ავტომატური მექანიზმი () აგდებს ბურთულას რულეტის ბორბალზე. გარკვეული დროის შემდეგ ბურთულა აუცილებლად გაჩერდება ბორბალზე დატანილ რომელიმე რიცხვზე. მოთამაშე მოიგებს თუ ფსონები მომგებიან რიცხვს მოიცავდა.

ფსონების ტიპები რულეტის სათამაშო მინდორზე იდება ორი ტიპის ფსონი: შიდა ფსონები და გარე ფსონები. შიდა ფსონები:

- Straight Up - ფსონის დადება ერთ კონკრეტულ რიცხვზე (ითვლება ზეროც).
- Split - ფსონის დადება ორ რიცხვს შორის ხაზზე, ვერტიკალურად ან ჰორიზონტალურად.
- Street - ფსონის დადება ნებისმიერი რიგის ბოლოს. ამ შემთხვევაში ფსონი მოიცავს სამ რიცხვს.
- Corner - ფსონის დადება ოთხი რიცხვის გადაკვეთაზე. ფსონი მოიცავს ოთხივე რიცხვს.
- Six Line - ფსონის დადება ორი რიგის გადაკვეთაზე. ხაზზე ფსონი მოიცავს ყველა რიცხვს არჩეულ ორ რიგში, სულ 6 რიცხვს.

გარე ფსონები:

- Column - ფსონის დადება სვეტების ბოლოს განთავსებულ გრაფაში "2to1". ფსონი მოიცავს სვეტში შევამავალ თორმეტივე რიცხვს. ზერო არ შედის არც ერთ სვეტში.
- Dozen - ფსონის დადება სამიდან ერთ-ერთ გრაფაში, რომლებიც მონიშნულია "1st12," "2nd12" ან "3rd12", ფსონი მოიცავს გრაფის ზემოთ განლაგებულ შესაბამის 12 რიცხვს.
- Red/Black - ფსონი შავ ან წითელ ველში. ფსონი მოიცავს არჩეული ფერის 18 რიცხვს.
- Odd/Even - ფსონის დადება ლუწ ან კენტ რიცხვებზე. ფსონი მოიცავს 18 ლუწ ან კენტ რიცხვს.
- 1-18/19-36 - ფსონის დადება ჩამოთვლილ გრაფებში შემავალ 18 რიცხვზე.

სპეციალური ფსონები შიდა და გარე ფსონების გარდა, რულეტში შესაძლებელია ფსონების განთავსება სპეციალურად გამოყოფილ „ტრეკზე“, რომელიც რულეტის ბარაბანზე განთავსებული რიცხვების მიმდევრობას ზუსტად იმეორებს.

„ტრეკი“ დაყოფილია სამ სექტორად:

1. Voisins du Zero (ზეროს მეზობელი რიცხვები). (ფსონების ეს სახეობა არ ვრცელდება ამერიკულ რულეტზე) ფსონი მოიცავს ბარაბანზე თანმიმდევრობით დალაგებულ ჩვიდმეტ რიცხვს 22-ისა და 25-ის ჩათვლით, ზეროს მარჯვნიდან და მარცხნიდან. 9 ჩიპი განთავსდება შემდეგნაირად:

- 2 ჩიპი 0/2/3- Street-ზე
- 1 ჩიპი 4/7-ის Split-ზე
- 1 ჩიპი 12/15-ის Split-ზე
- 1 ჩიპი 18/21-ის Split-ზე
- 1 ჩიპი 19/22-ის Split-ზე
- 2 ჩიპი 25/26/28/29-ის Corner
- 1 ჩიპი 32/35-ის Split-ზე

2. Tiers du Cylindre (ბარაბნის მესამედი) (ფსონების ეს სახეობა არ ვრცელდება ამერიკულ რულეტზე) ფსონი მოიცავს თანმიმდევრობით დალაგებულ თორმეტ რიცხვს 27-ისა და 33-ის ჩათვლით, რომლებიც ბორბალზე ზეროს მოპირდაპირე მხარესაა განთავსებული. 6 ჩიპი თავსდება შემდეგნაირად:

- 1 ჩიპი 5/8-ის Split-ზე
- 1 ჩიპი 10/11-ის Split-ზე
- 1 ჩიპი 13/16-ის Split-ზე
- 1 ჩიპი 23/24-ის Split-ზე
- 1 ჩიპი 27/30-ის Split-ზე
- 1 ჩიპი 33/36-ის Split-ზე

3. Orphelins a Cheval (ფსონების ეს სახეობა არ ვრცელდება ამერიკულ რულეტზე)

ფსონი მოიცავს რვა რიცხვს რულეტის ბორბლის ორ სეგმენტზე, რომელიც ერთმანეთისგან ყოფს "Tiers du Cylindre"-სა და "Voisins du Zero"-ს. 5 ჩიპი განთავსდება შემდეგნაირად:

- 1 ჩიპი 1-ის Straight up-ზე
- 1 ჩიპი 6/9-ის Split-ზე
- 1 ჩიპი 14/17-ის Split-ზე
- 1 ჩიპი 17/20-ის Split-ზე
- 1 ჩიპი 31/34-ის Split-ზე

ლიმიტები და გადახდები:

Diamond Bet Roulette (RNG)			
Bet	Min	Max	Payout

Diamond position	0.50	200	35:1
Straight Up	0.50	200	35:1
Split	0.50	400	17:1
Street	0.50	600	11:1
Corner	0.50	800	8:1
Five	0.50	200	6:1
Line	0.50	1200	5:1
Column	0.50	2000	2:1
Dozen	0.50	2000	2:1
Red / Black	0.50	4000	1:1
Even / Odd	0.50	4000	1:1
1-18 / 19-36	0.50	4000	1:1
Max Win:		€122,400	

Premium European Roulette

რულეტში მოთამაშის მიზანია დადოს ერთი ან რამდენიმე ფსონი, ისე რომ გამოიგნოს რომელიმე რიცხვზე გაჩერდება რულეტის ბურთულა. მოთამაშეს შეუძლია ერთი ან რამდენიმე ფსონის დადება. რულეტის ბორბალი მოიცავს რიცხვებს 1-დან 36-ის ჩათვლით და 0-ს.

თამაშის პროცესი:

ფსონების დასადებად განკუთვნილი დროის გასვლის შემდეგ ვირტუალური ავტომატური მექანიზმი () აგდებს ბურთულას რულეტის ბორბალზე. გარკვეული დროის შემდეგ ბურთულა აუცილებლად გაჩერდება ბორბალზე დატანილ რომელიმე რიცხვზე. მოთამაშე მოიგებს თუ ფსონები მომგებიან რიცხვს მოიცავდა.

ფსონების ტიპები რულეტის სათამაშო მინდორზე იდება ორი ტიპის ფსონი: შიდა ფსონები და გარე ფსონები.

შიდა ფსონები:

- Straight Up - ფსონის დადება ერთ კონკრეტულ რიცხვზე (ითვლება ზეროც).
- Split - ფსონის დადება ორ რიცხვს შორის ხაზზე, ვერტიკალურად ან ჰორიზონტალურად.
- Street - ფსონის დადება ნებისმიერი რიგის ბოლოს. ამ შემთხვევაში ფსონი მოიცავს სამ რიცხვს.
- Corner - ფსონის დადება ოთხი რიცხვის გადაკვეთაზე. ფსონი მოიცავს ოთხივე რიცხვს.
- Six Line - ფსონის დადება ორი რიგის გადაკვეთაზე. ხაზზე ფსონი მოიცავს ყველა რიცხვს არჩეულ ორ რიგში, სულ 6 რიცხვს.

გარე ფსონები:

- Column - ფსონის დადება სვეტების ბოლოს განთავსებულ გრაფაში "2to1". ფსონი მოიცავს სვეტში შევამავალ თორმეტივე რიცხვს. ზერო არ შედის არც ერთ სვეტში.
- Dozen - ფსონის დადება სამიდან ერთ-ერთ გრაფაში, რომლებიც მონიშნულია "1st12," "2nd12" ან "3rd12", ფსონი მოიცავს გრაფის ზემოთ განლაგებულ შესაბამის 12 რიცხვს.
- Red/Black - ფსონი შავ ან წითელ ველში. ფსონი მოიცავს არჩეული ფერის 18 რიცხვს.
- Odd/Even - ფსონის დადება ლუწ ან კენტ რიცხვებზე. ფსონი მოიცავს 18 ლუწ ან კენტ რიცხვს.
- 1-18/19-36 - ფსონის დადება ჩამოთვლილ გრაფებში შემავალ 18 რიცხვზე.

სპეციალური ფსონები შიდა და გარე ფსონების გარდა, რულეტში შესაძლებელია ფსონების განთავსება სპეციალურად გამოყოფილ „ტრეკზე“, რომელიც რულეტის ბარაბანზე განთავსებული რიცხვების მიმდევრობას ზუსტად იმეორებს.

„ტრეკი“ დაყოფილია სამ სექტორად:

1. Voisins du Zero (ზეროს მეზობელი რიცხვები). (ფსონების ეს სახეობა არ ვრცელდება ამერიკულ რულეტზე) ფსონი მოიცავს ბარაბანზე თანმიმდევრობით დალაგებულ ჩვიდმეტ რიცხვს 22-ისა და 25-ის ჩათვლით, ზეროს მარჯვნიდან და მარცხნიდან. 9 ჩიპი განთავსდება შემდეგნაირად:

- 2 ჩიპი 0/2/3- Street-ზე
- 1 ჩიპი 4/7-ის Split-ზე
- 1 ჩიპი 12/15-ის Split-ზე

- 1 ჩიპი 18/21-ის Split-ზე
- 1 ჩიპი 19/22-ის Split-ზე
- 2 ჩიპი 25/26/28/29-ის Corner
- 1 ჩიპი 32/35-ის Split-ზე

2. Tiers du Cylindre (ბარაზნის მესამედი) (ფსონების ეს სახეობა არ ვრცელდება ამერიკულ რულეტზე)
 ფსონი მოიცავს თანმიმდევრობით დალაგებულ თორმეტ რიცხვს 27-ისა და 33-ის ჩათვლით, რომლებიც ბორბალზე ზეროს მოპირდაპირე მხარესაა განთავსებული. 6 ჩიპი თავსდება შემდეგნაირად:

- 1 ჩიპი 5/8-ის Split-ზე
- 1 ჩიპი 10/11-ის Split-ზე
- 1 ჩიპი 13/16-ის Split-ზე
- 1 ჩიპი 23/24-ის Split-ზე
- 1 ჩიპი 27/30-ის Split-ზე
- 1 ჩიპი 33/36-ის Split-ზე

3. Orphelins a Cheval (ფსონების ეს სახეობა არ ვრცელდება ამერიკულ რულეტზე)

ფსონი მოიცავს რვა რიცხვს რულეტის ბორბლის ორ სეგმენტზე, რომელიც ერთმანეთისგან ყოფს “Tiers du Cylindre”-სა და “Voisins du Zero”-ს. 5 ჩიპი განთავსდება შემდეგნაირად:

- 1 ჩიპი 1-ის Straight up-ზე
- 1 ჩიპი 6/9-ის Split-ზე
- 1 ჩიპი 14/17-ის Split-ზე
- 1 ჩიპი 17/20-ის Split-ზე
- 1 ჩიპი 31/34-ის Split-ზე

ლიმიტები და გადახდები:

Premium European Roulette (RNG)			
Bet	Min	Max	Payout
Straight Up	0.50	200	35:1
Split	0.50	400	17:1
Street	0.50	600	11:1
Corner	0.50	800	8:1
Line	0.50	1200	5:1
Column	0.50	2000	2:1
Dozen	0.50	2000	2:1
Red / Black	0.50	4000	1:1
Even / Odd	0.50	4000	1:1
1-18 / 19-36	0.50	4000	1:1
TABLE MAX LIMIT		€600,000	
Max Win:		€122,400	

Roulette Deluxe

რულეტში მოთამაშის მიზანია დადოს ერთი ან რამდენიმე ფსონი, ისე რომ გამოიგნოს რომელიცხვზე გაჩერდება რულეტის ბურთულა. მოთამაშეს შეუძლია ერთი ან რამდენიმე ფსონის დადება. რულეტის ბორბალი მოიცავს რიცხვებს 1-დან 36-ის ჩათვლით და 0-ს.

თამაშის პროცესი:

ფსონების დასადავებად განკუთვნილი დროის გასვლის შემდეგ ვირტუალური ავტომატური მექანიზმი

() აგდებს ბურთულას რულეტის ბორბალზე. გარკვეული დროის შემდეგ ბურთულა აუცილებლად გაჩერდება ბორბალზე დატანილ რომელიმე რიცხვზე. მოთამაშე მოიგებს თუ ფსონები მომგებიან რიცხვს მოიცავდა.

ფსონების ტიპები რულეტის სათამაშო მინდორზე იდება ორი ტიპის ფსონი: შიდა ფსონები და გარე ფსონები. შიდა ფსონები:

- Straight Up - ფსონის დადება ერთ კონკრეტულ რიცხვზე (ითვლება ზეროც).
- Split - ფსონის დადება ორ რიცხვს შორის ხაზზე, ვერტიკალურად ან ჰორიზონტალურად.
- Street - ფსონის დადება ნებისმიერი რიგის ბოლოს. ამ შემთხვევაში ფსონი მოიცავს სამ რიცხვს.
- Corner - ფსონის დადება ოთხი რიცხვის გადაკვეთაზე. ფსონი მოიცავს ოთხივე რიცხვს.
- Six Line - ფსონის დადება ორი რიგის გადაკვეთაზე. ხაზზე ფსონი მოიცავს ყველა რიცხვს არჩეულ ორ რიგში, სულ 6 რიცხვს.

გარე ფსონები:

- Column - ფსონის დადება სვეტების ბოლოს განთავსებულ გრაფაში "2to1". ფსონი მოიცავს სვეტში შევამავალ თორმეტივე რიცხვს. ზერო არ შედის არც ერთ სვეტში.
- Dozen - ფსონის დადება სამიდან ერთ-ერთ გრაფაში, რომლებიც მონიშნულია "1st12," "2nd12" ან "3rd12", ფსონი მოიცავს გრაფის ზემოთ განლაგებულ შესაბამის 12 რიცხვს.
- Red/Black - ფსონი შავ ან წითელ ველში. ფსონი მოიცავს არჩეული ფერის 18 რიცხვს.
- Odd/Even - ფსონის დადება ლუწ ან კენტ რიცხვებზე. ფსონი მოიცავს 18 ლუწ ან კენტ რიცხვს.
- 1-18/19-36 - ფსონის დადება ჩამოთვლილ გრაფებში შემაჯავალ 18 რიცხვზე.

სპეციალური ფსონები შიდა და გარე ფსონების გარდა, რულეტში შესაძლებელია ფსონების განთავსება სპეციალურად გამოყოფილ „ტრეკზე“, რომელიც რულეტის ბარაბანზე განთავსებული რიცხვების მიმდევრობას ზუსტად იმეორებს.

„ტრეკი“ დაყოფილია სამ სექტორად:

1. Voisins du Zero (ზეროს მეზობელი რიცხვები). (ფსონების ეს სახეობა არ ვრცელდება ამერიკულ რულეტზე) ფსონი მოიცავს ბარაბანზე თანმიმდევრობით დალაგებულ ჩვიდმეტ რიცხვს 22-ისა და 25-ის ჩათვლით, ზეროს მარჯვნიდან და მარცხნიდან. 9 ჩიპი განთავსდება შემდეგნაირად:

- 2 ჩიპი 0/2/3- Street-ზე
- 1 ჩიპი 4/7-ის Split-ზე
- 1 ჩიპი 12/15-ის Split-ზე
- 1 ჩიპი 18/21-ის Split-ზე
- 1 ჩიპი 19/22-ის Split-ზე
- 2 ჩიპი 25/26/28/29-ის Corner
- 1 ჩიპი 32/35-ის Split-ზე

2. Tiers du Cylindre (ბარაბნის მესამედი) (ფსონების ეს სახეობა არ ვრცელდება ამერიკულ რულეტზე)

ფსონი მოიცავს თანმიმდევრობით დალაგებულ თორმეტ რიცხვს 27-ისა და 33-ის ჩათვლით, რომლებიც ბორბალზე ზეროს მოპირდაპირე მხარესაა განთავსებული. 6 ჩიპი თავსდება შემდეგნაირად:

- 1 ჩიპი 5/8-ის Split-ზე
- 1 ჩიპი 10/11-ის Split-ზე
- 1 ჩიპი 13/16-ის Split-ზე
- 1 ჩიპი 23/24-ის Split-ზე
- 1 ჩიპი 27/30-ის Split-ზე
- 1 ჩიპი 33/36-ის Split-ზე

3. Orphelins a Cheval (ფსონების ეს სახეობა არ ვრცელდება ამერიკულ რულეტზე)

ფსონი მოიცავს რვა რიცხვს რულეტის ბორბლის ორ სეგმენტზე, რომელიც ერთმანეთისგან ყოფს "Tiers du Cylindre"-სა და "Voisins du Zero"-ს. 5 ჩიპი განთავსდება შემდეგნაირად:

- 1 ჩიპი 1-ის Straight up-ზე
- 1 ჩიპი 6/9-ის Split-ზე
- 1 ჩიპი 14/17-ის Split-ზე
- 1 ჩიპი 17/20-ის Split-ზე
- 1 ჩიპი 31/34-ის Split-ზე

ლიმიტები და გადახდები:

Roulette Deluxe (RNG)			
Bet	Min	Max	Payout
Straight Up	0.50	200	35:1
Split	0.50	400	17:1
Street	0.50	600	11:1
Corner	0.50	800	8:1
Line	0.50	1200	5:1
Column	0.50	2000	2:1
Dozen	0.50	2000	2:1
Red / Black	0.50	4000	1:1
Even / Odd	0.50	4000	1:1
1-18 / 19-36	0.50	4000	1:1
TABLE MAX LIMIT		€600,000	
Max Win:		€122,400	

1000 Dimond Bet Roulette

რულეტში მოთამაშის მიზანია დადოს ერთი ან რამდენიმე ფსონი, ისე რომ გამოიგნოს რომელი რიცხვზე ან ველზე გაჩერდება რულეტის ბურთულა. მოთამაშეს შეუძლია ერთი ან რამდენიმე ფსონის დადება. კლასიკური რულეტისგან განსხვავებით, ამ რულეტის ბორბალი არ მოიცავს 0 (Zero) რიცხვს, ხოლო მოიცავს რიცხვებს 1- დან 100-მდე და 5 დამატებით ველს: White Diamond, Purple Diamond, Red Diamond, Blue Diamond, Green Diamond. ასევე თამაშს აქვს მოგების მულტიპლიკატორი, რომელიც ყოველი სპინის დროს, შემთხვევით შეირჩევა. მულტიპლიკატორები შეიძლება იყოს x40, x60, x101, x125, x150, x200, x250, x500 ან x1000.

თამაშის პროცესი:

ფსონების დასადებად განკუთვნილი დროის გასვლის შემდეგ ვირტუალური ავტომატური მექანიზმი აგდებს ბურთულას რულეტის ბორბალზე. გარკვეული დროის შემდეგ ბურთულა აუცილებლად გაჩერდება ბორბალზე დატანილ რომელიმე რიცხვზე ან ველზე. მოთამაშე მოიგებს თუ ფსონები მომგებიან რიცხვს ან ველს მოიცავდა.

ფსონის ტიპები:

- Diamond Bet – ფსონი უშუალოდ ალმასზე (Diamond).
- Straight Up - ფსონი კონკრეტულ რიცხვზე.
- Split - ფსონის დადება ორ რიცხვს შორის ხაზზე, ვერტიკალურად ან ჰორიზონტალურად.
- Diamond Split- ფსონი, რომელიც ფარავს 2 ველს ერთმანეთის გვერდით (თეთრი და იისფერი ალმასი იისფერი და წითელი ალმასი, წითელი და ლურჯი ალმასი, ლურჯი და მწვანე ალმასი).
- Diamond Trio- ფსონი რომელიც ფარავს სამ პოზიციას ერთმანეთის გვერდით, როგორცაა განთავსებული ცხრილზე: მეწამული ალმასი, 3,4; თეთრი ალმასი, 1,2, წითელი ალმასი, 5,6, ლურჯი ალმასი, 7,8, მწვანე ალმასი, 9,10.
- Corner - ფსონის დადება ოთხი რიცხვის გადაკვეთაზე. ფსონი მოიცავს ოთხივე რიცხვს.
- Diamond Corner- ფსონის დადება ოთხი რიცხვის გადაკვეთაზე. ფსონი მოიცავს ოთხივე რიცხვს.
- Diamond Street- ალმასის ყველა შესაძლო პოზიციაზე (თეთრი ალმასი, იისფერი ალმასი, წითელი ალმასი, ლურჯი ალმასი, მწვანე ალმასი)
- Street- ფსონის დადება ნებისმიერი რიგის ბოლოს. ამ შემთხვევაში ფსონი მოიცავს 10 რიცხვს.
- Column - ფსონი ყველა ციფრზე, განსაზღვრულ სვეტში.
- Diamond Line – 5 ალმასი და 10 ციფრი.
- Line - ფსონი რომელიც ფარავს ორ streetს, 20 განსხვავებული ციფრი 2 რიგში.
- Red/Black - ფსონი შავ ან წითელ ველში.
- Odd/Even - ფსონის დადება ლუწ ან კენტ რიცხვებზე.

ლიმიტები და გადახდები:

1000 Dimond Bet Roulette (RNG)			
Bet	Min	Max	Payout
Diamond Bet	0.50	200	39-999:1
Straight Up	0.50	200	100:1
Split	0.50	400	49:1
Diamond Split	0.50	400	19-499:1
Diamond Trio	0.50	600	12.33-332.33:1
Corner	0.50	800	24:1
Diamond Corner	0.50	800	9-249:1
Diamond Street	0.50	1,000	7-199:1
Street	0.50	2,000	9:1
Column	0.50	2,000	9:1
Diamond Line	0.50	600	1.66-65.66:1
Line	0.50	600	4:1
Red / Black	0.50	4,000	1:1
Even / Odd	0.50	4,000	1:1
TABLE MAX LIMIT		€600,000	
Max Win:		€1,840,000	

101 Roulette

რულეტში მოთამაშის მიზანია დადოს ერთი ან რამდენიმე ფსონი, ისე რომ გამოიგნოს რომელი რიცხვზე ან ველზე გაჩერდება რულეტის ბურთულა. მოთამაშეს შეუძლია ერთი ან რამდენიმე ფსონის დადება. კლასიკური რულეტისგან განსხვავებით, ამ რულეტის ბორბალი მოიცავს რიცხვებს 0-დან 100-მდე და 4 დამატებით ველს: გული, აგური, ყვავი და ჯვარი.

თამაშის პროცესი:

ფსონების დასადებად განკუთვნილი დროის გასვლის შემდეგ ვირტუალური ავტომატური მექანიზმი აგდებს ბურთულას რულეტის ბორბალზე. გარკვეული დროის შემდეგ ბურთულა აუცილებლად გაჩერდება ბორბალზე დატანილ რომელიმე რიცხვზე ან ველზე. მოთამაშე მოიგებს თუ ფსონები მომგებიან რიცხვს ან ველს მოიცავდა.

ფსონის ტიპები:

- Straight Up - ფსონი კონკრეტულ რიცხვზე, ითვლება 0, ასევე ყვავი, გული, აგური და ჯვარი.
- Split - ფსონის დადება ორ რიცხვს შორის ხაზზე, ვერტიკალურად ან ჰორიზონტალურად.
- Corner - ფსონის დადება ოთხი რიცხვის გადაკვეთაზე. ფსონი მოიცავს ოთხივე რიცხვს.
- Zero Corner- ფსონი, რომელიც ფარავს 3 პოზიციას ერთმანეთის გვერდით.
- Zero Street- ფსონი 5 პოზიციაზე, 0, ყვავი, გული, აგური და ჯვარი.
- Street- ფსონის დადება მთელ სვეტზე. ამ შემთხვევაში ფსონი მოიცავს 10.
- Column - ფსონი ყველა ციფრზე, განსაზღვრულ სვეტში.
- Zero Line - ფსონი რომელიც ფარავს: 0, ყვავი, გული, აგური და ჯვარი, ასევე ერთ სვეტს რიცხვებისას: 1,2,3,4,5,6,7,8,9,10.
- Line - ფსონი რომელიც ფარავს 2 streets, 20 განსხვავებული ციფრი, 2 რიგიდან.
- Red/Black - ფსონი შავ ან წითელ ველში.
- Odd/Even - ფსონის დადება ლუწ ან კენტ რიცხვებზე.

ლიმიტები და გადახდები:

101 Roulette (RNG)			
Bet	Min	Max	Payout
Straight Up	0.50	200	100:1
Split	0.50	400	49:1
Corner	0.50	800	24:1
Zero Corner	0.50	800	32:1
Zero Street	0.50	1,000	19:1
Street	0.50	2,000	9:1
Column	0.50	2,000	9:1
Zero Line	0.50	600	5:1
Line	0.50	600	4:1
Red / Black	0.50	4,000	1:1
Even / Odd	0.50	4,000	1:1
TABLE MAX LIMIT		€600,000	
Max Win:		€242,200	

Blackjack Surrender Multihand 5

ბლექჯეკში მოთამაშის მიზანია დაამარცხოს დილერი მასთან შედარებით უფრო მაღალი ღირებულების ბანქოს შეგროვებით. აღსანიშნავია, რომ მოთამაშე ავტომატურად გამოცხადდება გამარჯვებულად, თუკი დილერის ბანქოს ჯამური ღირებულება გადააჭარბებს 21-ს („Bust“) და შესაბამისად, დამარცხებულად, თუკი მისი ბანქოს ჯამური ღირებულება აღმოჩნდება 21-ზე მეტი. თუ მოთამაშისა და დილერის ხელი თანაბარი ღირებულების აღმოჩნდა, გამოცხადდება ფრე („Tie“, ასევე ცნობილი, როგორც „Push“) და მოთამაშე ფსონს მიიღებს უკან. ბლექჯეკის მაგიდის ერთ მხარეს განთავსებულია

ადგილები მოთამაშეებისთვის, ხოლო მეორე მხარეს კი ადგილი დილერისთვის. ბლექჯეკში მოთამაშეები უპირისპირდებიან დილერს.

- ბლექჯეკში მონაწილეობს ბანქოს 8 შეკვრა
- დილერი აღარ დაიმატებს ბანქოს თუ მიაღწია 17-ს
- გაორმაგება შეიძლება ნებისმიერ პირველ ორ ბანქოზე
- ხელი იყოფა თუ პირველი ორი ბანქოს ღირებულება ტოლია
- დარიგებაში ხელის მხოლოდ ერთხელ გაყოფა შეიძლება
- გაყოფილ ტუზებს დამატებით ურიგდება მხოლოდ ერთი ბანქო
- ხელის გაყოფის შემდეგ გაორმაგება არ შეიძლება
- დილერის ღია ბანქო თუ ტუზია, მოთამაშეს შეუძლია „დაზღვევა“ ბლექჯეკისგან
- ბლექჯეკზე გადახდა 3:2
- დაზღვევაზე გადახდა 2:1
- ყაიმისას ფსონი ბრუნდება უკან

ბანქოს მასტებს ბლექჯეკში მნიშვნელობა არ გააჩნია. ბანქოებს 2-დან 10-ის ჩათვლით აქვთ იგივე ღირებულება, რაც მათზე გამოსახული, ხოლო ნებისმიერი ნახატიანი ბანქოს ღირებულება გახლავთ 10, გამონაკლისია მხოლოდ ტუზი („Ace“), რომელიც უდრის 1-ს ან 11-ს. ტუზის ღირებულება დამოკიდებულია მოთამაშის/დილერის საუკეთესო კომბინაციაზე. მოთამაშის/დილერის ხელის ღირებულება მისთვის დარიგებული თითოეული ბანქოს ჯამური ღირებულების ტოლია.

ბლექჯეკი მოთამაშის პირველი ორი ბანქოს ღირებულება თუ ზუსტად 21-ის ტოლია, მოთამაშეს ჰყავს ბლექჯეკი დაზღვევა დილერის ბანქო თუ აღმოჩნდა ტუზი, მოთამაშეს შეუძლია თავი დაიცვას დილერის „ბლექჯეკისგან“ - ასეთ ფსონს „დაზღვევა“ ეწოდება და ის საწყისი ფსონის ნახევარს უდრის. დილერს თუ აღმოაჩნდება „ბლექჯეკი“ ფსონი გაიმარჯვებს და გადახდა იქნება 2:1, თუ „ბლექჯეკი“ არ შედგება, „დაზღვევა“ წაგებულად ჩაითვლება, ხოლო გათამაშება ჩვეულებრივად გაგრძელდება.

გაორმაგება, ბანქოს დამატება, გაჩერება და გაყოფა თამაშის დაწყებისას ყველა მოთამაშეს ურიგდება 2, ხოლო დილერს კი 1 გახსნილი ბანქო. თითოეულ მოთამაშეს აქვს უფლება დაიმატოს ბანქო („Hit“), შეჩერდეს მოცემულ ხელზე („Stand“) ან გააორმაგოს ფსონი („Double“). ფსონის გაორმაგება შესაძლებელია მხოლოდ საწყის ორ ბანქოში და აღსანიშნავია, რომ მოთამაშე ავტომატურად მიიღებს მხოლოდ ერთ ბანქოს და დამატების („Hit“) უფლება აღარ მიეცემა. წყვილის ან ორი ერთნაირი ღირებულების მქონე ბანქოს დარიგების შემთხვევაში მოთამაშეს უფლება ეძლევა გაყოს ხელი („Split“) და დილერი ორივე ქვეხელზე ავტომატურად დაურიგებს მეორე ბანქოს. მოთამაშეს ამ შემთხვევაშიც ჩვეულებრივად შეუძლია დამატება („Hit“), შეჩერება („Stand“), ფსონის გაორმაგება („Double“) ან გაყოფა („Split“, ერთ დარიგებაში შესაძლებელია ხელის 3-ჯერ გაყოფა). საწყისი ხელი თუკი ორი ტუზი გახლავთ, გაყოფის შემთხვევაში მოთამაშეს თითოეული ქვეხელისთვის მხოლოდ ერთი ბანქოს დამატების უფლება მიეცემა.

დარიგების შედეგი - მოთამაშის ბანქოთა ღირებულებამ თუ გადააჭარბა 21-ს ხელი ითვლება დამარცხებულად და ფსონი აგებს. მოთამაშეების შემდეგ სიტყვა გადადის დილერზე, რომელიც დაიმატებს ბანქოს, სანამ მისი ხელის ღირებულება გახლავთ 16-ზე ნაკლები ან ტოლი. დილერის ბანქოს ჯამური ღირებულება თუ გაუტოლდა ან გადააჭარბა 17-ს, დილერი შეჩერდება, მიუხედავად იმისა, თუ რა ბანქო აქვს ნებისმიერ მოთამაშეს. ხელში, რომელშიც ტუზს მინიჭებული აქვს 11-ის ღირებულება „Soft“ ხელი ეწოდება, შესაბამისად, დილერი ვალდებულია გაჩერდეს „Soft“ 17ზე. ბლექჯეკი აღემატება სამი ბანქოსგან ან ხელის გაყოფის შემდეგ მიღებულ 21-ს.

Side Bets - ბლექჯეკი მოიცავს ორ ბონუს თამაშს: Perfect Pairs და 21+3. მოთამაშეს მთავარ ფსონთან ერთად ნებისმიერ დარიგებაში შეუძლია ჩაერთოდ ბონუს თამაშში. ძირითადი ხელის მოგება/წაგება არ მოქმედებს ბონუს თამაშზე.

Perfect Pairs - ფსონი გაიმარჯვებს, თუ პირველი ორი ბანქო იქნება წყვილი. არსებობს წყვილის სამი ტიპი თითოეული განსხვავებული გადახდით:

- Perfect Pair - ერთი და იმავე მასტის წყვილი (მაგ: A♠ A♠)
- Colored Pair - ერთნაირი ფერის წყვილი (მაგ: K♥ K♦)
- Mixed Pair - განსხვავებული ფერის წყვილი (მაგ: 4♥ 4♠)

21+3

მოთამაშის პირველი ორი და დილერის ღია ბანქოსგან უნდა შეაგროვოთ მოგებული კომბინაცია (პოკერის მსგავსი), თითოეული განსხვავებული გადახდით:

- Suited Trips - სამი იდენტური ბანქო (მაგ: Q♥ Q♥ Q♥)
- Straight Flush - ერთი მასტის მიმდევრობით დალაგებული სამი ბანქო (მაგ: 10♣ J♣ Q♣)
- Three of a Kind - განსხვავებული მასტის სამი ერთნაირი ბანქო (მაგ: K♠ K♦ K♠)
- Straight - განსხვავებული მასტის მიმდევრობით დალაგებული სამი ბანქო (მაგ: 4♦ 5♥ 6♠)

- Flush –სამი ერთი მასტის ბანქო (მაგ: A♣ J♣ 4♣)

Bet Behind - მომხმარებლებს ასევე საშუალება აქვთ განათავსონ თანხა ბლექჯეკის მაგიდასთან მჯდომი ნებისმიერი მოთამაშის გამარჯვებაზე - ასეთ ფსონს პასიური ფსონი („Bet Behind“) ეწოდება. მაშასადამე, თუკი მომხმარებელმა განათავსა პასიური ფსონი, მას მხოლოდ დაკვირვება და შეუძლია და სათამაშო პროცესზე უშუალო ზემოქმედებას ვერ ახდენს. აღსანიშნავია, რომ მაგიდასთან მჯდომი მოთამაშის ნებისმიერ გადაწყვეტილებას, რომელიც დამატებით თანხას მოითხოვს, პასიური ფსონის განმთავსებელი ავტომატურად გაიმეორებს და მოქმედებისთვის საჭირო თანხა დამატებით ჩამოეჭრება ანგარიშიდან, თუკი შესაბამის ოფციებს (☒) მონიშნავს. ანალოგიურად, შეუძლია აქტიური მოთამაშის მოქმედებები არ გაიმეოროს.

გადახდები:

- ბლექჯეკზე გადახდა 3:2
- მოგებულ ხელზე გადახდა 1:1
- დილერის ბლექჯეკისას, დაზღვევაზე გადახდა 2:1

ლიმიტები:

Table	Min - Max (ლ)			Max Win
	Bet	Side Bets		
		Perfect Pairs	21+3 / Lucky / Buster	
Blackjack Surrender Multihand 5 (RNG)	2 - 600	2 - 600	2 - 600	ლ282,600

Buster Blackjack

ბლექჯეკში მოთამაშის მიზანია დაამარცხოს დილერი მასთან შედარებით უფრო მაღალი ღირებულების ბანქოს შეგროვებით. აღსანიშნავია, რომ მოთამაშე ავტომატურად გამოცხადდება გამარჯვებულად, თუკი დილერის ბანქოს ჯამური ღირებულება გადააჭარბებს 21-ს („Bust“) და შესაბამისად, დამარცხებულად, თუკი მისი ბანქოს ჯამური ღირებულება აღმოჩნდება 21-ზე მეტი. თუ მოთამაშისა და დილერის ხელი თანაბარი ღირებულების აღმოჩნდა, გამოცხადდება ფრე („Tie“, ასევე ცნობილი, როგორც „Push“) და მოთამაშე ფსონს მიიღებს უკან. ბლექჯეკის მაგიდის ერთ მხარეს განთავსებულია ადგილები მოთამაშეებისთვის, ხოლო მეორე მხარეს კი ადგილი დილერისთვის. ბლექჯეკში მოთამაშეები უპირისპირდებიან დილერს.

- ბლექჯეკში მონაწილეობს ბანქოს 8 შეკვრა
- დილერი აღარ დაიმატებს ბანქოს თუ მიაღწია 17-ს
- გაორმაგება შეიძლება ნებისმიერ პირველ ორ ბანქოზე
- ხელი იყოფა თუ პირველი ორი ბანქოს ღირებულება ტოლია
- დარიგებაში ხელის მხოლოდ ერთხელ გაყოფა შეიძლება
- გაყოფილ ტუზებს დამატებით ურიგდება მხოლოდ ერთი ბანქო
- ხელის გაყოფის შემდეგ გაორმაგება არ შეიძლება
- დილერის ღია ბანქო თუ ტუზია, მოთამაშეს შეუძლია „დაზღვევა“ ბლექჯეკისგან
- ბლექჯეკზე გადახდა 3:2
- დაზღვევაზე გადახდა 2:1
- ყაიმისას ფსონი ბრუნდება უკან

ბანქოს მასტებს ბლექჯეკში მნიშვნელობა არ გააჩნია. ბანქოებს 2-დან 10-ის ჩათვლით აქვთ იგივე ღირებულება, რაც მათზე გამოსახული, ხოლო ნებისმიერი ნახატის ბანქოს ღირებულება გახლავთ 10, გამონაკლისია მხოლოდ ტუზი („Ace“), რომელიც უდრის 1-ს ან 11-ს. ტუზის ღირებულება დამოკიდებულია მოთამაშის/დილერის საუკეთესო კომბინაციაზე. მოთამაშის/დილერის ხელის ღირებულება მისთვის დარიგებული თითოეული ბანქოს ჯამური ღირებულების ტოლია.

ბლექჯეკი მოთამაშის პირველი ორი ბანქოს ღირებულება თუ ზუსტად 21-ის ტოლია, მოთამაშეს ჰყავს ბლექჯეკი დაზღვევა დილერის ბანქო თუ აღმოჩნდა ტუზი, მოთამაშეს შეუძლია თავი დაიცვას დილერის „ბლექჯეკისგან“ - ასეთ ფსონს „დაზღვევა“ ეწოდება და ის საწყისი ფსონის ნახევარს უდრის. დილერს თუ აღმოაჩნდება „ბლექჯეკი“ ფსონი გაიმარჯვებს და გადახდა იქნება 2:1, თუ „ბლექჯეკი“ არ შედგება, „დაზღვევა“ წაგებულად ჩაითვლება, ხოლო გათამაშება ჩვეულებრივად გაგრძელდება.

გაორმაგება, ბანქოს დამატება, გაჩერება და გაყოფა მოთამაშის დაწყებისას ყველა მოთამაშეს ურიგდება 2, ხოლო დილერს კი 1 გახსნილი ბანქო. თითოეულ მოთამაშეს აქვს უფლება დაიმატოს ბანქო („Hit“), შეჩერდეს მოცემულ ხელზე („Stand“) ან გააორმაგოს ფსონი („Double“). ფსონის გაორმაგება შესაძლებელია მხოლოდ საწყის ორ ბანქოში და აღსანიშნავია, რომ მოთამაშე ავტომატურად მიიღებს მხოლოდ ერთ ბანქოს და დამატების („Hit“) უფლება აღარ მიეცემა. წყვილის ან ორი ერთნაირი ღირებულების მქონე ბანქოს დარიგების შემთხვევაში მოთამაშეს უფლება ეძლევა გაყოს ხელი („Split“) და დილერი ორივე ქვეხელზე ავტომატურად დაურიგებს მეორე ბანქოს. მოთამაშეს ამ შემთხვევაშიც ჩვეულებრივად შეუძლია დამატება („Hit“), შეჩერება („Stand“), ფსონის გაორმაგება („Double“) ან გაყოფა („Split“, ერთ დარიგებაში შესაძლებელია ხელის 3-ჯერ გაყოფა). საწყისი ხელი თუკი ორი ტუზი გახლავთ, გაყოფის შემთხვევაში მოთამაშეს თითოეული ქვეხელისთვის მხოლოდ ერთი ბანქოს დამატების უფლება მიეცემა.

დარიგების შედეგი - მოთამაშის ბანქოთა ღირებულებამ თუ გადააჭარბა 21-ს ხელი ითვლება დამარცხებულად და ფსონი აგებს. მოთამაშეების შემდეგ სიტყვა გადადის დილერზე, რომელიც დაიმატებს ბანქოს, სანამ მისი ხელის ღირებულება გახლავთ 16-ზე ნაკლები ან ტოლი. დილერის ბანქოს ჯამური ღირებულება თუ გაუტოლდა ან გადააჭარბა 17-ს, დილერი შეჩერდება, მიუხედავად იმისა, თუ რა ბანქო აქვს ნებისმიერ მოთამაშეს. ხელში, რომელშიც ტუზს მინიჭებული აქვს 11-ის ღირებულება „Soft“ ხელი ეწოდება, შესაბამისად, დილერი ვალდებულია გაჩერდეს „Soft“ 17ზეც. ბლექჯეკი აღემატება სამი ბანქოსგან ან ხელის გაყოფის შემდეგ მიღებულ 21-ს.

Side Bets - ბლეჯეკი მოიცავს ორ ბონუს თამაშს: Perfect Pairs და 21+3. მოთამაშეს მთავარ ფსონთან ერთად ნებისმიერ დარიგებაში შეუძლია ჩაერთოდ ბონუს თამაშში. ძირითადი ხელის მოგება/წაგება არ მოქმედებს ბონუს თამაშზე.

Perfect Pairs - ალანიშნული ბლეჯეკის სახეობას არ აქვს Perfect Pairs დამატებითი ფსონის ფუნქციონალი.

21+3

მოთამაშის პირველი ორი და დილერის ღია ბანქოსგან უნდა შეაგროვოთ მოგებული კომბინაცია (პოკერის მსგავსი), თითოეული განსხვავებული გადახდით:

- Suited Trips –სამი იდენტური ბანქო (მაგ: Q♥ Q♥ Q♥)
- Straight Flush –ერთი მასტის მიმდევრობით დალაგებული სამი ბანქო (მაგ: 10♣ J♣ Q♣)
- Three of a Kind – განსხვავებული მასტის სამი ერთნაირი ბანქო (მაგ: K♠ K♦ K♣)
- Straight – განსხვავებული მასტის მიმდევრობით დალაგებული სამი ბანქო (მაგ: 4♦ 5♥ 6♣)
- Flush –სამი ერთი მასტის ბანქო (მაგ: A♠ J♠ 4♠)

Bet Behind - მომხმარებლებს ასევე საშუალება აქვთ განათავსონ თანხა ბლეჯეკის მაგიდასთან მჯდომი ნებისმიერი მოთამაშის გამარჯვებაზე - ასეთ ფსონს პასიური ფსონი („Bet Behind“) ეწოდება. მაშასადამე, თუკი მომხმარებელმა განათავსა პასიური ფსონი, მას მხოლოდ დაკვირვება და შეუძლია და სათამაშო პროცესზე უშუალო ზემოქმედებას ვერ ახდენს. აღსანიშნავია, რომ მაგიდასთან მჯდომი მოთამაშის ნებისმიერ გადაწყვეტილებას, რომელიც დამატებით თანხას მოითხოვს, პასიური ფსონის განმთავსებელი ავტომატურად გაიმეორებს და მოქმედებისთვის საჭირო თანხა დამატებით ჩამოეჭრება ანგარიშიდან, თუკი შესაბამის ოფციებს (☒) მონიშნავს. ანალოგიურად, შეუძლია აქტიური მოთამაშის მოქმედებები არ გაიმეოროს.

გადახდები:

- ბლეჯეკზე გადახდა 3:2
- მოგებულ ხელზე გადახდა 1:1
- დილერის ბლეჯეკისას, დაზღვევაზე გადახდა 2:1

ლიმიტები:

Table	Min - Max (ლ)			Max Win
	Bet	Side Bets		
		Perfect Pairs	21+3 / Lucky / Buster	
Buster Blackjack (RNG)	2 - 600	N / A	2 - 600	ლ6,010,500

Cashback Blackjack

ბლეჯეკში მოთამაშის მიზანია დაამარცხოს დილერი მასთან შედარებით უფრო მაღალი ღირებულების ბანქოს შეგროვებით. აღსანიშნავია, რომ მოთამაშე ავტომატურად გამოცხადდება გამარჯვებულად, თუკი დილერის ბანქოს ჯამური ღირებულება გადააჭარბებს 21-ს („Bust“) და შესაბამისად, დამარცხებულად, თუკი მისი ბანქოს ჯამური ღირებულება აღმოჩნდება 21-ზე მეტი. თუ მოთამაშისა და დილერის ხელი თანაბარი ღირებულების აღმოჩნდა, გამოცხადდება ფრე („Tie“, ასევე ცნობილი, როგორც „Push“) და მოთამაშე ფსონს მიიღებს უკან. ბლეჯეკის მაგიდის ერთ მხარეს განთავსებულია ადგილები მოთამაშეებისთვის, ხოლო მეორე მხარეს კი ადგილი დილერისთვის. ბლეჯეკში მოთამაშეები უპირისპირდებიან დილერს.

- ბლეჯეკში მონაწილეობს ბანქოს 8 შეკვრა
- დილერი აღარ დაიმატებს ბანქოს თუ მიაღწია 17-ს
- გაორმაგება შეიძლება ნებისმიერ პირველ ორ ბანქოზე
- ხელი იყოფა თუ პირველი ორი ბანქოს ღირებულება ტოლია
- დარიგებაში ხელის მხოლოდ ერთხელ გაყოფა შეიძლება
- გაყოფილ ტუზებს დამატებით ურიგდება მხოლოდ ერთი ბანქო
- ხელის გაყოფის შემდეგ გაორმაგება არ შეიძლება
- დილერის ღია ბანქო თუ ტუზია, მოთამაშეს შეუძლია „დაზღვევა“ ბლეჯეკისგან
- ბლეჯეკზე გადახდა 3:2
- დაზღვევაზე გადახდა 2:1
- ყაიმისას ფსონი ბრუნდება უკან

ბანქოს მასტებს ბლეჯეკში მნიშვნელობა არ გააჩნია. ბანქოებს 2-დან 10-ის ჩათვლით აქვთ იგივე ღირებულება, რაც მათზეა

გამოსახული, ხოლო ნებისმიერი ნახატის ბანქოს ღირებულება გახლავთ 10, გამონაკლისია მხოლოდ ტუზი („Ace“), რომელიც უდრის 1-ს ან 11-ს. ტუზის ღირებულება დამოკიდებულია მოთამაშის/დილერის საუკეთესო კომბინაციაზე. მოთამაშის/დილერის ხელის ღირებულება მისთვის დარიგებული თითოეული ბანქოს ჯამური ღირებულების ტოლია.

ბლეჯეკი მოთამაშის პირველი ორი ბანქოს ღირებულება თუ ზუსტად 21-ის ტოლია, მოთამაშეს ჰყავს ბლეჯეკი დაზღვევა დილერის ბანქო თუ აღმოჩნდა ტუზი, მოთამაშეს შეუძლია თავი დაიცვას დილერის „ბლეჯეკისგან“ - ასეთ ფსონს „დაზღვევა“ ეწოდება და ის საწყისი ფსონის ნახევარს უდრის. დილერს თუ აღმოაჩნდება „ბლეჯეკი“ ფსონი გაიმარჯვებს და გადახდა იქნება 2:1, თუ „ბლეჯეკი“ არ შედგება, „დაზღვევა“ წაგებულად ჩაითვლება, ხოლო გათამაშება ჩვეულებრივად გაგრძელდება.

გაორმაგება, ბანქოს დამატება, გაჩერება და გაყოფა თამაშის დაწყებისას ყველა მოთამაშეს ურიგდება 2, ხოლო დილერს კი 1 გახსნილი ბანქო. თითოეულ მოთამაშეს აქვს უფლება დაიმატოს ბანქო („Hit“), შეჩერდეს მოცემულ ხელზე („Stand“) ან გააორმაგოს ფსონი („Double“). ფსონის გაორმაგება შესაძლებელია მხოლოდ საწყის ორ ბანქოში და აღსანიშნავია, რომ მოთამაშე ავტომატურად მიიღებს მხოლოდ ერთ ბანქოს და დამატების („Hit“) უფლება აღარ მიეცემა. წყვილის ან ორი ერთნაირი ღირებულების მქონე ბანქოს დარიგების შემთხვევაში მოთამაშეს უფლება ეძლევა გაყოს ხელი („Split“) და დილერი ორივე ქვეხელზე ავტომატურად დაურიგებს მეორე ბანქოს. მოთამაშეს ამ შემთხვევაშიც ჩვეულებრივად შეუძლია დამატება („Hit“), შეჩერება („Stand“), ფსონის გაორმაგება („Double“) ან გაყოფა („Split“, ერთ დარიგებაში შესაძლებელია ხელის 3-ჯერ გაყოფა). საწყისი ხელი თუკი ორი ტუზი გახლავთ, გაყოფის შემთხვევაში მოთამაშეს თითოეული ქვეხელისთვის მხოლოდ ერთი ბანქოს დამატების უფლება მიეცემა.

დარიგების შედეგი - მოთამაშის ბანქოთა ღირებულებამ თუ გადააჭარბა 21-ს ხელი ითვლება დამარცხებულად და ფსონი აგებს. მოთამაშეების შემდეგ სიტყვა გადადის დილერზე, რომელიც დაიმატებს ბანქოს, სანამ მისი ხელის ღირებულება გახლავთ 16-ზე ნაკლები ან ტოლი. დილერის ბანქოს ჯამური ღირებულება თუ გაუტოლდა ან გადააჭარბა 17-ს, დილერი შეჩერდება, მიუხედავად იმისა, თუ რა ბანქო აქვს ნებისმიერ მოთამაშეს. ხელში, რომელშიც ტუზს მინიჭებული აქვს 11-ის ღირებულება „Soft“ ხელი ეწოდება, შესაბამისად, დილერი ვალდებულია გაჩერდეს „Soft“ 17ზე. ბლეჯეკი აღემატება სამი ბანქოსგან ან ხელის გაყოფის შემდეგ მიღებულ 21-ს.

Side Bets - ბლეჯეკი მოიცავს ორ ბონუს თამაშს: Perfect Pairs და 21+3. მოთამაშეს მთავარ ფსონთან ერთად ნებისმიერ დარიგებაში შეუძლია ჩაერთოდ ბონუს თამაშში. ძირითადი ხელის მოგება/წაგება არ მოქმედებს ბონუს თამაშზე.

Perfect Pairs - ფსონი გაიმარჯვებს, თუ პირველი ორი ბანქო იქნება წყვილი. არსებობს წყვილის სამი ტიპი თითოეული განსხვავებული გადახდით:

- Perfect Pair - ერთი და იმავე მასტის წყვილი (მაგ: A♠ A♠)
- Colored Pair - ერთნაირი ფერის წყვილი (მაგ: K♥ K♦)
- Mixed Pair - განსხვავებული ფერის წყვილი (მაგ: 4♥ 4♠)

21+3

მოთამაშის პირველი ორი და დილერის ღია ბანქოსგან უნდა შეაგროვოთ მოგებული კომბინაცია (პოკერის მსგავსი), თითოეული განსხვავებული გადახდით:

- Suited Trips - სამი იდენტური ბანქო (მაგ: Q♥ Q♥ Q♥)
- Straight Flush - ერთი მასტის მიმდევრობით დალაგებული სამი ბანქო (მაგ: 10♣ J♣ Q♣)
- Three of a Kind - განსხვავებული მასტის სამი ერთნაირი ბანქო (მაგ: K♠ K♦ K♠)
- Straight - განსხვავებული მასტის მიმდევრობით დალაგებული სამი ბანქო (მაგ: 4♦ 5♥ 6♠)
- Flush - სამი ერთი მასტის ბანქო (მაგ: A♠ J♠ 4♠)

Bet Behind - მომხმარებლებს ასევე საშუალება აქვთ განათავსონ თანხა ბლეჯეკის მაგიდასთან მჯდომი ნებისმიერი მოთამაშის გამარჯვებაზე - ასეთ ფსონს პასიური ფსონი („Bet Behind“) ეწოდება. მაშასადამე, თუკი მომხმარებელმა განათავსა პასიური ფსონი, მას მხოლოდ დაკვირვება და შეუძლია და სათამაშო პროცესზე უშუალო ზემოქმედებას ვერ ახდენს. აღსანიშნავია, რომ მაგიდასთან მჯდომი მოთამაშის ნებისმიერ გადაწყვეტილებას, რომელიც დამატებით თანხას მოითხოვს, პასიური ფსონის განმთავსებელი ავტომატურად გაიმეორებს და მოქმედებისთვის საჭირო თანხა დამატებით ჩამოეჭრება ანგარიშიდან, თუკი შესაბამის ოფციებს (☒) მონიშნავს. ანალოგიურად, შეუძლია აქტიური მოთამაშის მოქმედებები არ გაიმეოროს.

გადახდები:

- ბლეჯეკზე გადახდა 3:2
- მოგებულ ხელზე გადახდა 1:1
- დილერის ბლეჯეკისას, დაზღვევაზე გადახდა 2:1

ლიმიტები:

Table	Min - Max (ლ)			Max Win
	Bet	Side Bets		
		Perfect Pairs	21+3 / Lucky / Buster	
Cashback Blackjack (RNG)	2 - 600	2 - 600	2 - 600	ლ282,600

Lucky Lucky Blackjack

ბლექჯეკში მოთამაშის მიზანია დაამარცხოს დილერი მასთან შედარებით უფრო მაღალი ღირებულების ბანქოს შეგროვებით. აღსანიშნავია, რომ მოთამაშე ავტომატურად გამოცხადდება გამარჯვებულად, თუკი დილერის ბანქოს ჯამური ღირებულება გადააჭარბებს 21-ს („Bust“) და შესაბამისად, დამარცხებულად, თუკი მისი ბანქოს ჯამური ღირებულება აღმოჩნდება 21-ზე მეტი. თუ მოთამაშისა და დილერის ხელი თანაბარი ღირებულების აღმოჩნდა, გამოცხადდება ფრე („Tie“, ასევე ცნობილი, როგორც „Push“) და მოთამაშე ფსონს მიიღებს უკან. ბლექჯეკის მაგიდის ერთ მხარეს განთავსებულია ადგილები მოთამაშეებისთვის, ხოლო მეორე მხარეს კი ადგილი დილერისთვის. ბლექჯეკში მოთამაშეები უპირისპირდებიან დილერს.

- ბლექჯეკში მონაწილეობს ბანქოს 8 შეკვრა
- დილერი აღარ დაიმატებს ბანქოს თუ მიაღწია 17-ს
- გაორმაგება შეიძლება ნებისმიერ პირველ ორ ბანქოზე
- ხელი იყოფა თუ პირველი ორი ბანქოს ღირებულება ტოლია
- დარიგებაში ხელის მხოლოდ ერთხელ გაყოფა შეიძლება
- გაყოფილ ტუზებს დამატებით ურიგდება მხოლოდ ერთი ბანქო
- ხელის გაყოფის შემდეგ გაორმაგება არ შეიძლება
- დილერის ღია ბანქო თუ ტუზია, მოთამაშეს შეუძლია „დაზღვევა“ ბლექჯეკისგან
- ბლექჯეკზე გადახდა 3:2
- დაზღვევაზე გადახდა 2:1
- ყაიმისას ფსონი ბრუნდება უკან

ბანქოს მასტებს ბლექჯეკში მნიშვნელობა არ გააჩნია. ბანქოებს 2-დან 10-ის ჩათვლით აქვთ იგივე ღირებულება, რაც მათზეა გამოსახული, ხოლო ნებისმიერი ნახატის ბანქოს ღირებულება გახლავთ 10, გამონაკლისია მხოლოდ ტუზი („Ace“), რომელიც უდრის 1-ს ან 11-ს. ტუზის ღირებულება დამოკიდებულია მოთამაშის/დილერის საუკეთესო კომბინაციაზე. მოთამაშის/დილერის ხელის ღირებულება მისთვის დარიგებული თითოეული ბანქოს ჯამური ღირებულების ტოლია.

ბლექჯეკი მოთამაშის პირველი ორი ბანქოს ღირებულება თუ ზუსტად 21-ის ტოლია, მოთამაშეს ჰყავს ბლექჯეკი დაზღვევა დილერის ბანქო თუ აღმოჩნდა ტუზი, მოთამაშეს შეუძლია თავი დაიცვას დილერის „ბლექჯეკისგან“ - ასეთ ფსონს „დაზღვევა“ ეწოდება და ის საწყისი ფსონის ნახევარს უდრის. დილერს თუ აღმოაჩნდება „ბლექჯეკი“ ფსონი გაიმარჯვებს და გადახდა იქნება 2:1, თუ „ბლექჯეკი“ არ შედგება, „დაზღვევა“ წაგებულად ჩაითვლება, ხოლო გათამაშება ჩვეულებრივად გაგრძელდება.

გაორმაგება, ბანქოს დამატება, გაჩერება და გაყოფა მოთამაშის დაწყებისას ყველა მოთამაშეს ურიგდება 2, ხოლო დილერს კი 1 გახსნილი ბანქო. თითოეულ მოთამაშეს აქვს უფლება დაიმატოს ბანქო („Hit“), შეჩერდეს მოცემულ ხელზე („Stand“) ან გააორმაგოს ფსონი („Double“). ფსონის გაორმაგება შესაძლებელია მხოლოდ საწყის ორ ბანქოში და აღსანიშნავია, რომ მოთამაშე ავტომატურად მიიღებს მხოლოდ ერთ ბანქოს და დამატების („Hit“) უფლება აღარ მიეცემა. წყვილის ან ორი ერთნაირი ღირებულების მქონე ბანქოს დარიგების შემთხვევაში მოთამაშეს უფლება ეძლევა გაყოს ხელი („Split“) და დილერი ორივე ქვეხელზე ავტომატურად დაურიგებს მეორე ბანქოს. მოთამაშეს ამ შემთხვევაშიც ჩვეულებრივად შეუძლია დამატება („Hit“), შეჩერება („Stand“), ფსონის გაორმაგება („Double“) ან გაყოფა („Split“, ერთ დარიგებაში შესაძლებელია ხელის 3-ჯერ გაყოფა). საწყისი ხელი თუკი ორი ტუზი გახლავთ, გაყოფის შემთხვევაში მოთამაშეს თითოეული ქვეხელისთვის მხოლოდ ერთი ბანქოს დამატების უფლება მიეცემა.

დარიგების შედეგი - მოთამაშის ბანქოთა ღირებულებამ თუ გადააჭარბა 21-ს ხელი ითვლება დამარცხებულად და ფსონი აგებს. მოთამაშეების შემდეგ სიტყვა გადადის დილერზე, რომელიც დაიმატებს ბანქოს, სანამ მისი ხელის ღირებულება გახლავთ 16-ზე ნაკლები ან ტოლი. დილერის ბანქოს ჯამური ღირებულება თუ გაუტოლდა ან გადააჭარბა 17-ს, დილერი შეჩერდება, მიუხედავად იმისა, თუ რა ბანქო აქვს ნებისმიერ მოთამაშეს. ხელში, რომელშიც ტუზს მინიჭებული აქვს 11-ის ღირებულება „Soft“ ხელი ეწოდება, შესაბამისად, დილერი ვალდებულია გაჩერდეს „Soft“ 17-ზე. ბლექჯეკი აღემატება სამი ბანქოსგან ან ხელის გაყოფის შემდეგ მიღებულ 21-ს.

Side Bets - ბლექჯეკი მოიცავს ორ ბონუს თამაშს: Perfect Pairs და 21+3. მოთამაშეს მთავარ ფსონთან ერთად ნებისმიერ დარიგებაში შეუძლია ჩაერთოდ ბონუს თამაშში. ძირითადი ხელის მოგება/წაგება არ მოქმედებს ბონუს თამაშზე.

Perfect Pairs - ადნიშნული ბლექჯეკის სახეობას არ აქვს Perfect Pairs დამატებითი ფსონის ფუნქციონალი.

მოთამაშის პირველი ორი და დილერის ღია ბანქოსგან უნდა შეაგროვოთ მოგებულ კომბინაცია (პოკერის მსგავსი), თითოეული განსხვავებული გადახდით:

- Suited Trips –სამი იდენტური ბანქო (მაგ: Q♥ Q♥ Q♥)
- Straight Flush –ერთი მასტის მიმდევრობით დალაგებული სამი ბანქო (მაგ: 10♣ J♣ Q♣)
- Three of a Kind – განსხვავებული მასტის სამი ერთნაირი ბანქო (მაგ: K♠ K♦ K♣)
- Straight – განსხვავებული მასტის მიმდევრობით დალაგებული სამი ბანქო (მაგ: 4♦ 5♥ 6♣)
- Flush –სამი ერთი მასტის ბანქო (მაგ: A♣ J♣ 4♣)

Bet Behind - მომხმარებლებს ასევე საშუალება აქვთ განათავსონ თანხა ბლექჯეკის მაგიდასთან მჯდომი ნებისმიერი მოთამაშის გამარჯვებაზე - ასეთ ფსონს პასიური ფსონი („Bet Behind“) ეწოდება. მაშასადამე, თუკი მომხმარებელმა განათავსა პასიური ფსონი, მას მხოლოდ დაკვირვება და შეუძლია და სათამაშო პროცესზე უშუალო ზემოქმედებას ვერ ახდენს. აღსანიშნავია, რომ მაგიდასთან მჯდომი მოთამაშის ნებისმიერ გადაწყვეტილებას, რომელიც დამატებით თანხას მოითხოვს, პასიური ფსონის განმთავსებელი ავტომატურად გაიმეორებს და მოქმედებისთვის საჭირო თანხა დამატებით ჩამოეჭრება ანგარიშიდან, თუკი შესაბამის ოფციებს (☒) მონიშნავს. ანალოგიურად, შეუძლია აქტიური მოთამაშის მოქმედებები არ გაიმეოროს.

გადახდები:

- ბლექჯეკზე გადახდა 3:2
- მოგებულ ხელზე გადახდა 1:1
- დილერის ბლექჯეკისას, დაზღვევაზე გადახდა 2:1

ლიმიტები:

Table	Min - Max (ლ)			Max Win
	Bet	Side Bets		
		Perfect Pairs	21+3 / Lucky / Buster	
Lucky Lucky Blackjack (RNG)	2 - 5000	N / A	2 - 200	ლ435,000

Premium Blackjack

ბლექჯეკში მოთამაშის მიზანია დაამარცხოს დილერი მასთან შედარებით უფრო მაღალი ღირებულების ბანქოს შეგროვებით. აღსანიშნავია, რომ მოთამაშე ავტომატურად გამოცხადდება გამარჯვებულად, თუკი დილერის ბანქოს ჯამური ღირებულება გადააჭარბებს 21-ს („Bust“) და შესაბამისად, დამარცხებულად, თუკი მისი ბანქოს ჯამური ღირებულება აღმოჩნდება 21-ზე მეტი. თუ მოთამაშისა და დილერის ხელი თანაბარი ღირებულების აღმოჩნდა, გამოცხადდება ფრე („Tie“, ასევე ცნობილი, როგორც „Push“) და მოთამაშე ფსონს მიიღებს უკან. ბლექჯეკის მაგიდის ერთ მხარეს განთავსებულია ადგილები მოთამაშეებისთვის, ხოლო მეორე მხარეს კი ადგილი დილერისთვის. ბლექჯეკში მოთამაშეები უპირისპირდებიან დილერს.

- ბლექჯეკში მონაწილეობს ბანქოს 8 შეკვრა
- დილერი აღარ დაიმატებს ბანქოს თუ მიაღწია 17-ს
- გაორმაგება შეიძლება ნებისმიერ პირველ ორ ბანქოზე
- ხელი იყოფა თუ პირველი ორი ბანქოს ღირებულება ტოლია
- დარიგებაში ხელის მხოლოდ ერთხელ გაყოფა შეიძლება
- გაყოფილ ტუზებს დამატებით ურიგდება მხოლოდ ერთი ბანქო
- ხელის გაყოფის შემდეგ გაორმაგება არ შეიძლება
- დილერის ღია ბანქო თუ ტუზია, მოთამაშეს შეუძლია „დაზღვევა“ ბლექჯეკისგან
- ბლექჯეკზე გადახდა 3:2
- დაზღვევაზე გადახდა 2:1
- ყაიმისას ფსონი ბრუნდება უკან

ბანქოს მასტებს ბლექჯეკში მნიშვნელობა არ გააჩნია. ბანქოებს 2-დან 10-ის ჩათვლით აქვთ იგივე ღირებულება, რაც მათზეა გამოსახული, ხოლო ნებისმიერი ნახატის ბანქოს ღირებულება გახლავთ 10, გამონაკლისია მხოლოდ ტუზი („Ace“), რომელიც უდრის 1-ს ან 11-ს. ტუზის ღირებულება დამოკიდებულია მოთამაშის/დილერის საუკეთესო კომბინაციაზე. მოთამაშის/დილერის ხელის ღირებულება მისთვის დარიგებული თითოეული ბანქოს ჯამური ღირებულების ტოლია.

ბლეჯეკი მოთამაშის პირველი ორი ბანქოს ღირებულება თუ ზუსტად 21-ის ტოლია, მოთამაშეს ჰყავს ბლეჯეკი დაზღვევა

დილერის ბანქო თუ აღმოჩნდა ტუზი, მოთამაშეს შეუძლია თავი დაიცვას დილერის „ბლექჯეკისგან“ - ასეთ ფსონს „დაზღვევა“ ეწოდება და ის საწყისი ფსონის ნახევარს უდრის. დილერს თუ აღმოაჩნდება „ბლექჯეკი“ ფსონი გაიმარჯვებს და გადახდა იქნება 2:1, თუ „ბლექჯეკი“ არ შედგება, „დაზღვევა“ წაგებულად ჩაითვლება, ხოლო გათამაშება ჩვეულებრივად გაგრძელდება.

გაორმაგება, ბანქოს დამატება, გაჩერება და გაყოფა თამაშის დაწყებისას ყველა მოთამაშეს ურიგდება 2, ხოლო დილერს კი 1 გახსნილი ბანქო. თითოეულ მოთამაშეს აქვს უფლება დაიმატოს ბანქო(“Hit”), შეჩერდეს მოცემულ ხელზე („Stand“) ან გააორმაგოს ფსონი („Double“). ფსონის გაორმაგება შესაძლებელია მხოლოდ საწყის ორ ბანქოში და აღსანიშნავია, რომ მოთამაშე ავტომატურად მიიღებს მხოლოდ ერთ ბანქოს და დამატების (“Hit“) უფლება აღარ მიეცემა. წყვილის ან ორი ერთნაირი ღირებულების მქონე ბანქოს დარიგების შემთხვევაში მოთამაშეს უფლება ეძლევა გაყოს ხელი („Split“) და დილერი ორივე ქვეხელზე ავტომატურად დაურიგებს მეორე ბანქოს. მოთამაშეს ამ შემთხვევაშიც ჩვეულებრივად შეუძლია დამატება („Hit“), შეჩერება (“Stand“), ფსონის გაორმაგება („Double“) ან გაყოფა (“Split“, ერთ დარიგებაში შესაძლებელია ხელის 3-ჯერ გაყოფა). საწყისი ხელი თუკი ორი ტუზი გახლავთ, გაყოფის შემთხვევაში მოთამაშეს თითოეული ქვეხელისთვის მხოლოდ ერთი ბანქოს დამატების უფლება მიეცემა.

დარიგების შედეგი - მოთამაშის ბანქოთა ღირებულებამ თუ გადააჭარბა 21-ს ხელი ითვლება დამარცხებულად და ფსონი აგებს. მოთამაშეების შემდეგ სიტყვა გადადის დილერზე, რომელიც დაიმატებს ბანქოს, სანამ მისი ხელის ღირებულება გახლავთ 16-ზე ნაკლები ან ტოლი. დილერის ბანქოს ჯამური ღირებულება თუ გაუტოლდა ან გადააჭარბა 17-ს, დილერი შეჩერდება, მიუხედავად იმისა, თუ რა ბანქო აქვს ნებისმიერ მოთამაშეს. ხელში, რომელშიც ტუზს მინიჭებული აქვს 11-ის ღირებულება „Soft“ ხელი ეწოდება, შესაბამისად, დილერი ვალდებულია გაჩერდეს “Soft” 17ზეც. ბლექჯეკი აღემატება სამი ბანქოსგან ან ხელის გაყოფის შემდეგ მიღებულ 21-ს.

Side Bets - ბლექჯეკი მოიცავს ორ ბონუს თამაშს: Perfect Pairs და 21+3. მოთამაშეს მთავარ ფსონთან ერთად ნებისმიერ დარიგებაში შეუძლია ჩაერთოდ ბონუს თამაშში. ძირითადი ხელის მოგება/წაგება არ მოქმედებს ბონუს თამაშზე.

Perfect Pairs - ფსონი გაიმარჯვებს, თუ პირველი ორი ბანქო იქნება წყვილი. არსებობს წყვილის სამი ტიპი თითოეული განსხვავებული გადახდით:

- Perfect Pair - ერთი და იმავე მასტის წყვილი (მაგ: A♠ A♠)
- Colored Pair - ერთნაირი ფერის წყვილი (მაგ: K♥ K♦)
- Mixed Pair – განსხვავებული ფერის წყვილი (მაგ: 4♥ 4♠)

21+3

მოთამაშის პირველი ორი და დილერის ღია ბანქოსგან უნდა შეაგროვოთ მოგებული კომბინაცია (პოკერის მსგავსი), თითოეული განსხვავებული გადახდით:

- Suited Trips – სამი იდენტური ბანქო (მაგ: Q♥ Q♥ Q♥)
- Straight Flush – ერთი მასტის მიმდევრობით დალაგებული სამი ბანქო (მაგ: 10♣ J♣ Q♣)
- Three of a Kind – განსხვავებული მასტის სამი ერთნაირი ბანქო (მაგ: K♠ K♦ K♣)
- Straight – განსხვავებული მასტის მიმდევრობით დალაგებული სამი ბანქო (მაგ: 4♦ 5♥ 6♠)
- Flush – სამი ერთი მასტის ბანქო (მაგ: A♠ J♠ 4♠)

Bet Behind - მომხმარებლებს ასევე საშუალება აქვთ განათავსონ თანხა ბლექჯეკის მაგიდასთან მჯდომი ნებისმიერი მოთამაშის გამარჯვებაზე - ასეთ ფსონს პასიური ფსონი („Bet Behind“) ეწოდება. მაშასადამე, თუკი მომხმარებელმა განათავსა პასიური ფსონი, მას მხოლოდ დაკვირვებალა შეუძლია და სათამაშო პროცესზე უშუალო ზემოქმედებას ვერ ახდენს. აღსანიშნავია, რომ მაგიდასთან მჯდომი მოთამაშის ნებისმიერ გადაწყვეტილებას, რომელიც დამატებით თანხას მოითხოვს, პასიური ფსონის განმთავსებელი ავტომატურად გაიმეორებს და მოქმედებისთვის საჭირო თანხა დამატებით ჩამოეჭრება ანგარიშიდან, თუკი შესაბამის ოფციებს (☒) მონიშნავს. ანალოგიურად, შეუძლია აქტიური მოთამაშის მოქმედებები არ გაიმეოროს.

გადახდები:

- ბლექჯეკზე გადახდა 3:2
- მოგებულ ხელზე გადახდა 1:1
- დილერის ბლექჯეკისას, დაზღვევაზე გადახდა 2:1

ლიმიტები:

Table	Min - Max (ლ)		Max Win
	Bet	Side Bets	
		Perfect Pairs	21+3 / Lucky / Buster

Premium Blackjack (RNG)	2 - 5000	2 - 200	2 - 200	€190,200
-------------------------	----------	---------	---------	----------

Premium Blackjack Single Hand

ბლექჯეკში მოთამაშის მიზანია დაამარცხოს დილერი მასთან შედარებით უფრო მაღალი ღირებულების ბანქოს შეგროვებით. აღსანიშნავია, რომ მოთამაშე ავტომატურად გამოცხადდება გამარჯვებულად, თუკი დილერის ბანქოს ჯამური ღირებულება გადააჭარბებს 21-ს („Bust“) და შესაბამისად, დამარცხებულად, თუკი მისი ბანქოს ჯამური ღირებულება აღმოჩნდება 21-ზე მეტი. თუ მოთამაშისა და დილერის ხელი თანაბარი ღირებულების აღმოჩნდა, გამოცხადდება ფრე („Tie“, ასევე ცნობილი, როგორც „Push“) და მოთამაშე ფსონს მიიღებს უკან. ბლექჯეკის მაგიდის ერთ მხარეს განთავსებულია ადგილები მოთამაშეებისთვის, ხოლო მეორე მხარეს კი ადგილი დილერისთვის. ბლექჯეკში მოთამაშეები უპირისპირდებიან დილერს.

- ბლექჯეკში მონაწილეობს ბანქოს 8 შეკვრა
- დილერი აღარ დაიმატებს ბანქოს თუ მიაღწია 17-ს
- გაორმაგება შეიძლება ნებისმიერ პირველ ორ ბანქოზე
- ხელი იყოფა თუ პირველი ორი ბანქოს ღირებულება ტოლია
- დარიგებაში ხელის მხოლოდ ერთხელ გაყოფა შეიძლება
- გაყოფილ ტუზებს დამატებით ურიგდება მხოლოდ ერთი ბანქო
- ხელის გაყოფის შემდეგ გაორმაგება არ შეიძლება
- დილერის ღია ბანქო თუ ტუზია, მოთამაშეს შეუძლია „დაზღვევა“ ბლექჯეკისგან
- ბლექჯეკზე გადახდა 3:2
- დაზღვევაზე გადახდა 2:1
- ყაიმისას ფსონი ბრუნდება უკან

ბანქოს მასტებს ბლექჯეკში მნიშვნელობა არ გააჩნია. ბანქოებს 2-დან 10-ის ჩათვლით აქვთ იგივე ღირებულება, რაც მათზე გამოსახული, ხოლო ნებისმიერი ნახატის ბანქოს ღირებულება გახლავთ 10, გამონაკლისია მხოლოდ ტუზი („Ace“), რომელიც უდრის 1-ს ან 11-ს. ტუზის ღირებულება დამოკიდებულია მოთამაშის/დილერის საუკეთესო კომბინაციაზე. მოთამაშის/დილერის ხელის ღირებულება მისთვის დარიგებული თითოეული ბანქოს ჯამური ღირებულების ტოლია.

ბლექჯეკი მოთამაშის პირველი ორი ბანქოს ღირებულება თუ ზუსტად 21-ის ტოლია, მოთამაშეს ჰყავს ბლექჯეკი დაზღვევა დილერის ბანქო თუ აღმოჩნდა ტუზი, მოთამაშეს შეუძლია თავი დაიცვას დილერის „ბლექჯეკისგან“ - ასეთ ფსონს „დაზღვევა“ ეწოდება და ის საწყისი ფსონის ნახევარს უდრის. დილერს თუ აღმოაჩნდება „ბლექჯეკი“ ფსონი გაიმარჯვებს და გადახდა იქნება 2:1, თუ „ბლექჯეკი“ არ შედგება, „დაზღვევა“ წაგებულად ჩაითვლება, ხოლო გათამაშება ჩვეულებრივად გაგრძელდება.

გაორმაგება, ბანქოს დამატება, გაჩერება და გაყოფა მოთამაშის დაწყებისას ყველა მოთამაშეს ურიგდება 2, ხოლო დილერს კი 1 გახსნილი ბანქო. თითოეულ მოთამაშეს აქვს უფლება დაიმატოს ბანქო („Hit“), შეჩერდეს მოცემულ ხელზე („Stand“) ან გააორმაგოს ფსონი („Double“). ფსონის გაორმაგება შესაძლებელია მხოლოდ საწყის ორ ბანქოში და აღსანიშნავია, რომ მოთამაშე ავტომატურად მიიღებს მხოლოდ ერთ ბანქოს და დამატების („Hit“) უფლება აღარ მიეცემა. წყვილის ან ორი ერთნაირი ღირებულების მქონე ბანქოს დარიგების შემთხვევაში მოთამაშეს უფლება ეძლევა გაყოს ხელი („Split“) და დილერი ორივე ქვეხელზე ავტომატურად დაურიგებს მეორე ბანქოს. მოთამაშეს ამ შემთხვევაშიც ჩვეულებრივად შეუძლია დამატება („Hit“), შეჩერება („Stand“), ფსონის გაორმაგება („Double“) ან გაყოფა („Split“, ერთ დარიგებაში შესაძლებელია ხელის 3-ჯერ გაყოფა). საწყისი ხელი თუკი ორი ტუზი გახლავთ, გაყოფის შემთხვევაში მოთამაშეს თითოეული ქვეხელისთვის მხოლოდ ერთი ბანქოს დამატების უფლება მიეცემა.

დარიგების შედეგი - მოთამაშის ბანქოთა ღირებულებამ თუ გადააჭარბა 21-ს ხელი ითვლება დამარცხებულად და ფსონი აგებს. მოთამაშეების შემდეგ სიტყვა გადადის დილერზე, რომელიც დაიმატებს ბანქოს, სანამ მისი ხელის ღირებულება გახლავთ 16-ზე ნაკლები ან ტოლი. დილერის ბანქოს ჯამური ღირებულება თუ გაუტოლდა ან გადააჭარბა 17-ს, დილერი შეჩერდება, მიუხედავად იმისა, თუ რა ბანქო აქვს ნებისმიერ მოთამაშეს. ხელში, რომელშიც ტუზს მინიჭებული აქვს 11-ის ღირებულება „Soft“ ხელი ეწოდება, შესაბამისად, დილერი ვალდებულია გაჩერდეს „Soft“ 17ზეც. ბლექჯეკი აღემატება სამი ბანქოსგან ან ხელის გაყოფის შემდეგ მიღებულ 21-ს.

Side Bets - ბლექჯეკი მოიცავს ორ ბონუს თამაშს: Perfect Pairs და 21+3. მოთამაშეს მთავარ ფსონთან ერთად ნებისმიერ დარიგებაში შეუძლია ჩაერთოდ ბონუს თამაშში. ძირითადი ხელის მოგება/წაგება არ მოქმედებს ბონუს თამაშზე.

Perfect Pairs - ფსონი გაიმარჯვებს, თუ პირველი ორი ბანქო იქნება წყვილი. არსებობს წყვილის სამი ტიპი თითოეული განსხვავებული გადახდით:

- Perfect Pair - ერთი და იმავე მასტის წყვილი (მაგ: A♠ A♠)
- Colored Pair - ერთნაირი ფერის წყვილი (მაგ: K♥ K♦)
- Mixed Pair - განსხვავებული ფერის წყვილი (მაგ: 4♥ 4♣)

მოთამაშის პირველი ორი და დილერის ღია ბანქოსგან უნდა შეაგროვოთ მოგებული კომბინაცია (პოკერის მსგავსი), თითოეული განსხვავებული გადახდით:

- Suited Trips –სამი იდენტური ბანქო (მაგ: Q♥ Q♥ Q♥)
- Straight Flush –ერთი მასტის მიმდევრობით დალაგებული სამი ბანქო (მაგ: 10♣J♣Q♣)
- Three of a Kind – განსხვავებული მასტის სამი ერთნაირი ბანქო (მაგ: K♠ K♦ K♣)
- Straight – განსხვავებული მასტის მიმდევრობით დალაგებული სამი ბანქო (მაგ: 4♦5♥6♣)
- Flush –სამი ერთი მასტის ბანქო (მაგ: A♠ J♠ 4♠)

Bet Behind - მომხმარებლებს ასევე საშუალება აქვთ განათავსონ თანხა ბლექჯეკის მაგიდასთან მჯდომი ნებისმიერი მოთამაშის გამარჯვებაზე - ასეთ ფსონს პასიური ფსონი („Bet Behind“) ეწოდება. მაშასადამე, თუკი მომხმარებელმა განათავსა პასიური ფსონი, მას მხოლოდ დაკვირვება და შეუძლია და სათამაშო პროცესზე უშუალო ზემოქმედებას ვერ ახდენს. აღსანიშნავია, რომ მაგიდასთან მჯდომი მოთამაშის ნებისმიერ გადაწყვეტილებას, რომელიც დამატებით თანხას მოითხოვს, პასიური ფსონის განმთავსებელი ავტომატურად გაიმეორებს და მოქმედებისთვის საჭირო თანხა დამატებით ჩამოეჭრება ანგარიშიდან, თუკი შესაბამის ოფციებს (☒) მონიშნავს. ანალოგიურად, შეუძლია აქტიური მოთამაშის მოქმედებები არ გაიმეოროს.

გადახდები:

- ბლექჯეკზე გადახდა 3:2
- მოგებულ ხელზე გადახდა 1:1
- დილერის ბლექჯეკისას, დაზღვევაზე გადახდა 2:1

ლიმიტები:

Table	Min - Max (ლ)			Max Win
	Bet	Side Bets		
		Perfect Pairs	21+3 / Lucky / Buster	
Premium Blackjack Single Hand (RNG)	2 - 5000	2 - 200	2 - 200	ლ50,600

პოკერი Poker

თამაში, რომლის მიზანია მოიგო ფსონები, რაც შეიძლება მაღალი პოკერის კომბინაციით, რომელიც 5 კარტით იქმნება. არსებობს პოკერის სხვადასხვა სახეობა, რომლებსაც განსხვავებული წესები აქვს, მაგრამ ყველა სახის პოკერისთვის აუცილებელია კომბინაციები და ფსონები თამაშის მიმდინარეობისას.

Caribbean Stud Poker

Caribbean Stud Poker არის პოპულარული Texas Hold'em პოკერის ნაირსახეობა. Caribbean Stud Poker განსხვავდება Texas Hold'em პოკერისგან იმ თვალსაზრისით, რომ მიმხმარებელი ეთამაშება სამორინეს და არა სხვა მომხმარებელს.

Caribbean Stud Poker-ის მიზანია დაძლიო დილერის კარტს საუკეთესო შესაძლო ხუთ ბანქოიანი კომბინაციით.

მოთამაშეების რაოდენობა Caribbean Stud Poker-ში შეზღუდული არ არის. თუმცა ერთ მოთამაშეს, მაგიდასთან მხოლოდ ერთი ადგილის დაკავება შეუძლია. Caribbean Stud Poker თამაშდება ერთი სტანდარტული ბანქოს შეკვრით - 52 ბანქო (ჯოკერების გარეშე). ბანქოს დასტა ირევა ყველა დარიგების შემდეგ.

თამაშის რაუნდის დასაწყებად, მომხმარებელმა უნდა განათავსოს პირველადი ფსონი Ante-ზე, და ბონუს 5+1 BONUS-ს განათავსება მომხმარებელს შეუძლია სურვილისამებრ. დილერი დაარიგებს ხუთ ბანქოს სახით ზემოთ თქვენთვის, ხოლო ერთ ბანქოს სახით ზემოთ და ოთხ ბანქოს სახით ქვემოთ თავისთვის.

ბანქოს დარიგების შემდეგ მომხმარებელს ეძლევა ორი მოქმედების არჩევის საშუალება, დაყაროს ბანქო (Fold), ან გააგრძელოს თამაში (Call).

(Fold)-ის არჩევის შემთხვევაში მომხმარებელი აგებს (Ante)-ზე განათავსებულ ფსონს, ხოლო (Call)-ის არჩევის შემთხვევაში მომხმარებელი აგრძელებს თამაშს და მის მიერ განათავსებული პირველადი ფსონი (Ante) ორმაგდება.

ბონუს ფსონი (ასეთის არსებობის შემთხვევაში) რჩება აქტიური რაუნდის ბოლომდე იმის მიუხედავად თუ რა გადაწყვეტილებას მიიღებს მომხმარებელი (Fold თუ Call-ს).

გადაწყვეტილების მიღების შემდეგ, დილერი ხსნის თავის ოთხ დახურულ ბანქოს.

გამარჯვებულის გამოსავლენად, ხდება დილერის ხუთკარტიანი კომბინაციის და მომხმარებლის ხუთკარტიანი კომბინაციის შედარება.

ბონუს ფსონები:

5+1 BONUS-ი არის არჩევითი გვერდითა ფსონი. თქვენ მოიგებთ 5+1 BONUS-ს თუ თქვენი ხუთი ბანქო პლუს დილერის პირველი (სახით მაღლა) ბანქოქმნის ხუთ კარტიან პოკერის კომბინაციას, მინიმუმ სამი ერთნაირ ან უკეთეს კომბინაციას. ყველა ფსონის დასადებათ განკუთვნილია დრო, რომლის გასვლის შემდეგ შეწყდება ფსონების მიღება.

მომგებიანი კომბინაციები:

ინდივიდუალური კარტის შეფასება ხდება დადამავალი თანმიმდევრობით: ტუზი (მაღალი ან დაბალი), მეფე, დედოფალი, ვალეტი, 10, 9, 8, 7, 6, 5, 4, 3 და 2.

ტუზი შეიძლება გამოყენებული იქნეს როგორც მაღალი მნიშვნელობის კარტად სტრეიტში A, K, Q, J, 10-ებთან ისე დაბალი მნიშვნელობის კარტად სტრეიტში 5, 4, 3, 2, A-ებთან

შესაძლო ბანქოები ყველაზე მაღალი გადახდიდან ყველაზე დაბალისკენ:

Royal Flush: ტუზის, მეფის, დედოფალის, ვალეტის და 10 შემადგენლობით, ყველა ერთნაირი მასტის.

Straight Flush: ბანქო, რომელიც შედგება ხუთი თანმიმდევრული მიყოლების კარტისგან, ყველა ერთნაირი მასტის, მაგალითად: ცხრა, რვა, შვიდი, ექვსი და ხუთი, ყველა გულეები.

Four of a Kind: ეს არის ბანქო, რომელიც შედგება ოთხი ერთნაირი რანგის და ერთი სხვა კარტისგან. მაგალითად, ოთხი ტუზი შეადგენს ოთხი ერთნაირი. პირი ყველაზე მაღალი რანგის კარტით დაამარცხებს უფრო დაბალი რანგის კარტის მქონე პირს.

Full House: ეს არის ბანქო, რომელიც შედგება ერთი რანგის სამი შესაფერისი კარტისგან და სხვა რანგის ორი შესაფერისი კარტისგან, მაგ. სამი მეფე და ორი ექვსიანი. ორი სავსე ჰაუზის პირობებში, იმარჯვებს ერთი უფრო მაღალი რანგის სამი კარტით.

Flush: არის ბანქო, სადაც ყველა ხუთი კარტი, არის ერთი და იმავე მასტის, მაგრამ არა მიყოლებით, მაგალითად, ხუთი კარტი, რომელიც ყველა ჯვარია. ორი flush-ის შედარება ხდება თუ ისინი არიან მაღალი ბანქოს კარტი; ყველაზე მაღალი რანგის კარტის შედარება ხდება მეორესთან გამარჯვებულის გამოვლენის მიზნით. თუ ორივე ხელს ერთნაირად მაღალი კარტი აქვს, ასეთ შემთხვევაში, მეორე შედარებით მაღალი რანგის კარტის შედარება ხდება, და ასე შემდეგ, სანამ არ მოიძებნება განსხვავება.

Straight: არის ბანქო, რომელიც შედგება ხუთი თანმიმდევრული რანგის კარტისგან სულ ცოტა ორი სხვადასხვა მასტის, მაგ, ცხრა, რვა, შვიდი, ექვსი და ხუთი ორი ან მეტი მასტის. ორი straight-ის რანგის განსაზღვრა ხდება თითოეულიდან ყველაზე მაღალი კარტის შედარებით. ორი straight ერთნაირად მაღალი კარტით წარმოადგენს ერთნაირ მნიშვნელობას, მასტების გამოყენება არ ხდება მათ გასაყოფად.

Three of a Kind: არის ბანქო, რომელიც შედგება სამი ერთნაირი რანგის კარტისგან, პლუს ორი კარტისგან, რომლებიც არ არიან ამ რანგის ან იგივეა, რაც სხვა დანარჩენი. მაგალითად, მოთამაშეს აქვს სამი მეფე ხელში, ესე იგი Three of a Kind. უფრო მათალი მნიშვნელობის Three of a Kind ამარცხებს უფრო დაბალი მნიშვნელობის Three of a Kind. თუ ორი ხელი შედგება Three of a Kind, სადაც მოცემულია ერთნაირი მნიშვნელობა, Kickers შედარება ხდება tie-ის გასატეხად.

Two Pairs: არის ბანქო, რომელიც შეიცავს ორ იგივე რანგის კარტს, პლუს ასევე ორ სხვა რანგის კარტს (რომლებიც ერთმანეთთან წყვილდება, მაგრამ არა პირველ წყვილთან), პლუს ნებისმიერი სხვა რანგის კარტი. მაგალითად, როცა ხელში გაქვთ ორი ტუზი და ორი მეფე. ორი ბანქოს შესადარებლად, სადაც ორივე შედგება Two Pairs, უფრო მაღალი რანგის წყვილი თითოეული ხელიდან დარდება ერთმანეთს, და უფრო მაღალი რანგის წყვილი იმარჯვებს. თუ ორივე ბანქო ერთნაირი რანგის წყვილს შეიცავს, მაშინ მეორე წყვილის შედარება ხდება ერთმანეთთან. თუ ორივე წყვილის ორივე წყვილი ერთნაირია, Kicker განსაზღვრავს გამარჯვებულს.

One Pair or less: არის ბანქო, რომელის შედგება ორი ერთნაირი რანგის კარტისგან (ე.ი. ორი მეფისგან), პლუს სამი კარტისგან, რომელთაგან არცერთი არ არის ამ რანგის ან ერთმანეთის მსგავსი. Pair არის ყველაზე დაბალი ბანქო, რისთვისაც ხდება გადახდის მიღება. შედარებით მაღალი რანგის წყვილი ამარცხებს შედარებით დაბალი რანგის წყვილს. თუ ორი ბანქო ერთნაირი წყვილისგან შედგება, Kickers შედარება ხდება დადამავალი თანმიმდევრობით გამარჯვებულის გამოსავლენად.

High Card: არის პოკერის კომბინაცია, რომელიც შედგება ნებისმიერი ხუთი ისეთი კარტისგან, რომელიც არ აკმაყოფილებს ზემოთხსენებულ მოთხოვნებს. არსებითად, ბანქო არ დგება და მხოლოდ ნებისმიერი მნიშვნელობის რამ მოთამაშის ხელში არის მისი ყველაზე მაღალი კარტი.

თამაშის შედეგები:

კვალიფიკაციის მისაღებად დილერს თავის ხუთკარტიან კომბინაციაში უნდა ყავდეს მინიმუმ ტუზი და მეფე ან სხვა რამე უკეთესი კომბინაცია.

იმ შემთხვევაში თუ დილერი ვერ გაივლის კვალიფიკაციას, მომხმარებელი იგებთ Ante-ზე განთავსებული ფსონის ტოლ თანხას ხოლო Call-ზე განთავსებული თანხა უბრუნდება უკან.

თუ დილერმა გაიარა კვალიფიკაცია და მისი კომბინაცია სჯობნის მამხმარებლის კომბინაციას, მომხმარებელი აგებს Ante-ზე და Call-ზე განთავსებულ ფსონებს.

თუ დილერმა გაიარა კვალიფიკაცია და მომხმარებლის კომბინაცია ჯაბნის დილერის კომბინაციას, მომხმარებელი იგებს Ante-ზე და Call-ზე განთავსებულ ფსონებს. ფსონის გადახდა ხდება გადახდების ცხრილის მიხედვით. თუ მომხმარებლის

და დილერს კომბინაცია არის ტოლი, მომხმარებელს უბრუნდება ორივე (Ante-ზე და Call-ზე) განთავსებული ფსონი.

ლიმიტები და გადახდები:

Caribbean Stud Poker (RNG)		
Bet	Payout	Limit
Ante Bets		2 - 600
Royal Flush	100:1	
Straight Flush	50:1	
Four of a Kind	25:1	
Full House	10:1	
Flush	7:1	
Straight	5:1	
Three of a Kind	3:1	
Two Pairs	2:1	
One Pair or less	1:1	
Jackpot Bet		3
TABLE MAX LIMIT		€600
Max Win:		€60,600

Casino Hold'em (RNG)

კაზინო ჰოლდემი პოპულარული ტეხასური ჰოლდემ პოკერის სახეობაა. კაზინო ჰოლდემი ტეხასური ჰოლდემისგან იმით განსხვავდება, რომ თქვენ ეთამაშებით კაზინოს და არა სხვა მოთამაშეებს.

კაზინო ჰოლდემის სათამაშო მაგიდასთან ერთდროულად შეუზღუდავი რაოდენობის მოთამაშეებს შეუძლიათ ითამაშონ. ერთ მოთამაშეს მაგიდასთან მხოლოდ ერთი ადგილის დაკავება შეუძლია.

კაზინო ჰოლდემის თამაშის მიზანია მოუგოთ დილერის ხელს ხუთი საუკეთესო ბანქოს კომბინაციით, ხელის ორი და მაგიდის ხუთი ბანქოს მეშვეობით. რეგულარულ ხელთან ერთად, თქვენ ასევე შეგიძლიათ განათავსოთ ბონუს ფსონი და მოიგოთ, თუ პირველ ხუთ კარტში (ხელის ორ და მაგიდის პირველ სამ კარტში) ორი ტუზს ან უფრო მაღალ კომბინაციას ააწყობთ.

თამაშის შედეგი. დილერმა მინიმუმ ოთხიანების წყვილი უნდა ააწყოს, იმისათვის რომ დილერის თამაში შედგეს. თუ დილერის თამაში არ შედგა (დილერმა ოთხიანების წყვილზე დაბალი კომბინაცია ააწყო) და თქვენ უფრო მაღალი კომბინაცია შეაგროვეთ, Ante ფსონის გადახდა მოხდება თამაშის გადახდების ცხრილის მიხედვით, მაგრამ ამ შემთხვევაში, Call ფსონის თანხა უკან დაგიბრუნდებათ.

თუ დილერის თამაში შედგა (დილერმა ოთხიანების წყვილზე მაღალი კომბინაცია ააწყო), მაგრამ თქვენ უფრო მაღალი კომბინაცია შეაგროვეთ, Ante ფსონის გადახდა მოხდება თამაშის გადახდების ცხრილის მიხედვით, Call ფსონის გადახდა მოხდება 1:1 ფორმულით. თუ დილერის თამაში შედგა (დილერმა ოთხიანების წყვილზე მაღალი კომბინაცია ააწყო), მაგრამ თქვენ უფრო დაბალი კომბინაცია შეაგროვეთ, თქვენ წააგებთ ფსონს Ante და Call ფსონებს. Push-ის შემთხვევაში (როდესაც თქვენც და დილერსაც თანაბარი კარტი გყავთ), დარიგებას არ იგებს და არ აგებს არავინ. თქვენ დაგიბრუნდებათ Ante და Call ფსონები.

თუ თქვენც და დილერსაც მსგავსი ტიპის კომბინაცია გყავთ, იგებს ის კომბინაცია, რომელიც უფრო მაღალ ბანქოს შეიცავს (მაგალითად სამი მეფე უგებს სამ დამას; Q, J, 10, 9, 8 ფლეში უგებს 10, 9, 8, 7, 6 ფლეშს).

როდესაც თქვენი და დილერის ბანქოს კომბინაცია თანაბარია, დარიგების გამარჯვებულს კომბინაციის შემდეგი უმაღლესი კარტი (Kicker) ავლენს.

ხარვეზის შემთხვევაში უქმდება ყველა მოგება და თამაშის მიმდინარე რაუნდები. გადახდა. თამაშის ლიმიტების სანახავად, გადაატარეთ მათს კურსორი ლიმიტების მაჩვენებელ ნიშანს ეკრანზე. თქვენ დაინახავთ Ante და Bonus ფსონების გადახდების ცხრილს.

Call ფსონზე გადახდის კოეფიციენტი 1:1. გაითვალისწინეთ, რომ ბონუს ფსონის მოსაგებად აუცილებელია Call ფსონი გააკეთოთ თუ თქვენ FOLD გააკეთებთ, ბონუს ფსონი ნებისმიერ შემთხვევაში წაგებულად ჩაგეთვლება. გამეორება & გაორმაგება. თამაშის ბოლო რაუნდში განთავსებული ფსონის გამეორება შეგიძლიათ დილაკ "გამეორებაზე" დაჭერით.

დილაკი "გამეორება"-ზე გაჭერის შემდეგ, აქტიურდება დილაკი "გაორმაგება", რომელიც საშუალებას გაძლევთ წინა თამაშში დადებული ფსონი, თუ რა თქმა უნდა ბალანსზე საკმარისი თანხა გააჩნიათ. ფსონის გასაორმაგებლად უნა დააჭიროთ დილაკ "გაორმაგება". დილაკები გამეორება & გაორმაგება მოქმედებს Ante და Bonus ფსონების შემთხვევაში, თუ ეს ფსონები განთავსებულია თამაშის წინა რაუნდის დროს.

თამაშის წესები:

კაზინო ჰოლდემის თამაში ხდება ერთი 52 ბანქოსგან შემდგარი დასტით (თამაშში ჯოკრები არ მონაწილეობს). ერთი დასტა კარტი მხოლოდ ერთ თამაშში მონაწილეობს. თამაშის ყოველი რაუნდის შემდეგ კარტი იჩეხება.

თამაშში მონაწილეობის მისაღებად თქვენ უნდა განათავსოთ Ante (საწყისი ფსონი). ასევე დამატებით თქვენ შეგიძლიათ განათავსოთ Bonus ფსონი. დილერი თქვენ გირიგებთ ორ ბანქოს გახსნილად და თავისთვის ორ ბანქოს დახურულად. მაგიდაზე რიგდება სამი საერთო კარტი გახსნილად. მაგიდის სამი გახსნილი გამოიყენება როგორც თქვენს მიერ ასევე დილერი მიერ კომბინაციის შესადგენად.

საწყისი ბანქოს დარიგების შემდეგ, თქვენ შეგიძლიათ კომბინაციის სახელწოდება წაიკითხოთ ეკრანზე. ამის შემდეგ თქვენ უნდა შეაფასოთ თქვენი მოგების შანსები და გადაწყვიტოთ Call ფსონის გაკეთება და თამაშში დარჩენა ან Fold ფსონის გაკეთება და ყველა თქვენს მიერ გაკეთებული ფსონის წაგება.

თუ თქვენ გაქვთ მოგებული Bonus ფსონი, თქვენ მიიღებთ შეტყობინებას “Bonus მოგების მისაღებად უნდა გააკეთოთ CALL!” შეტყობინება გამოჩნდება CALL / FOLD ფანჯრის ქვეშ. Bonus ფსონზე განკუთვნილი მოგების მისაღებად, თქვენ უნდა გააკეთოთ CALL.

დილაკ CALL არჩევის შემთხვევაში თქვენ აგრძელებთ თამაშს და აკეთებთ CALL ფსონს, რომელიც Ante ფსონზე ორჯერ მეტია. Call ფსონი ავტომატურად დაიდება სათამაშო მაგიდაზე. დილაკ FOLD არჩევის შემთხვევაში თქვენ აგებთ თქვენს მიერ განთავსებულ ყველა (ante და onus ფსონს) ფსონს. FOLD არჩევის შემთხვევაში თქვენ უყურებთ თამაშს, მაგრამ ამ დარიგებაში უკვე აღარ მონაწილეობთ. თქვენ უნდა დაელოდოთ შემდეგ თამაშს და განათავსოთ თქვენი ფსონები.

თუ გადაწყვეტილების მიღებისთვის განკუთვნილი დრო ამოიწურა და თქვენ არ გააკეთეთ არც CALL და არც FOLD, თქვენი ხელი ავტომატურად წააგებს ყველა ფსონს. შუქნიშნის ინდიკატორზე გაჩნდება შეტყობინება AUTO FOLDED.

როდესაც გადაწყვეტილების მიღებისთვის განკუთვნილი დრო ამოიწურება, დილერი დაარიგებს კიდევ ორ საერთო ბანქოს (“Turn” და “River”) და გახსნის თავის ხელის ორ დახურულ ბანქოს.

გამარჯვებულის ვინაობის დასადგენად, თქვენი და დილერის ხელის ორი და მაგიდის ხუთი ბანქოს მეშვეობით შედგენილი საუკეთესო კომბინაციები შედარდება ერთმანეთს.

მოგებული კომბინაციები ბანქოს ღირებულება სიძლიერის მიხედვით (თანმიმდევრობა იწყება ყველაზე მაღალი ბანქოთი და ყველაზე დაბალი ბანქოთი მთავდება): ტუზი (უმაღლესი ან ყველაზე დაბალი), მეფე, ქალი, ვალეტი, 10, 9, 8, 7, 6, 5, 4, 3, 2.

ტუზი ყველაზე მაღალი კარტია კომბინაცია მაღალი სტრიტის შემთხვევაში: A, K, Q, J, 10 და ყველაზე დაბალი კარტია დაბალი სტრიტის შემთხვევაში: 5, 4, 3, 2, A.

ბანქოს კომბინაციები სიძლიერის მიხედვით (თანმიმდევრობა იწყება ყველაზე მაღალი კომბინაციით და ყველაზე დაბალი კომბინაციით მთავდება):

როიალ ფლეში არის ერთი ფერის უმაღლესი ბანქოს თანმიმდევრობა: ერთი ფერის ტუზი, მეფე, ქალი, ვალეტი, 10.

სტრიტ ფლეში არის ერთი ფერის არაუმაღლესი ბანქოს თანმიმდევრობა: ერთი ფერის მეფე, ქალი, ვალეტი, 10, 9.

კარე არის ოთხი თანაბარი რანგის ბანქოს და ერთი სხვა ნებისმიერი რანგის ბანქოსგან შემდგარი კომბინაცია. მაგალითად: ტუზი ყვავი, ტუზი ჯვარი, ტუზი გული, ტუზი აგური, 9 ჯვარი. 4 ტუზისგან შემდგარი კარე უფრო მაღალია ვიდრე 4 ვალეტისგან შემდგარი კარე.

ფულჰაუსი შედგება 3 თანაბარი ღირებულების ბანქოსა და 2 სხვა თანაბარი ღირებულების ბანქოსგან. მაგალითად 3 მეფე და ორი ექვსიანი. ორ ჰულჰაუსს შორის უფრო მაღალია ის, რომლის შემადგენელი 3 კარტიც უფრო მაღალია.

ფლეში არის ხუთი არათანმიმდევრული, ერთიდაიგივე ფერის ბანქოსგან შემდგარი კომბინაცია. მაგალითად ხუთი სხვადასხვა ჯვარი. ორ ფლეშს შორის უფრო მაღალია ის, რომლის უმაღლესი კარტი უფრო მაღალია. თუ ორივე მოთამაშის უმაღლესი კარტი თანაბარია, მაშინ მეორე და ასე შემდეგ უმაღლესი კარტების შედარება ხდება.

სტრიტი არის ხუთი არა ერთი ფერის თანმიმდევრული ბანქოსგან შემდგარი კომბინაცია. 9 ჯვარი, 8 ჯვარი, 7 გული, 6 გული, 5 აგური. ორ სტრიტს შორის უფრო მაღალია ის, რომლის უმაღლესი კარტი უფრო მაღალია. თუ ორივე მოთამაშის უმაღლესი კარტი თანაბარია, მაშინ მეორე და ასე შემდეგ უმაღლესი კარტების შედარება ხდება.

სეტი/სამეული შედგება 3 თანაბარი ღირებულების ბანქოსა და 2 სხვადასხვა ღირებულების ბანქოსგან. კომბინაცია მინიმუმ 3 სხვადასხვა ფერის ბანქოს უნდა შეიცავდეს.

ორ სეტს შორის უფრო მაღალია ის, რომლის შემადგენელი მე-4 ან 5-ე კარტი უფრო მაღალია.

ორი წყვილი შეიცავს ორი ერთნაირი ღირებულების ბანქოს + 2 ორი ერთნაირი ღირებულების კარტი. ორი წყვილი შედგება 2 თანაბარი ღირებულების ბანქოსა და 2 სხვა თანაბარი ღირებულების ბანქოსგან (რომელიც არ ემთხვევა პირველი 2 თანაბარი ღირებულების ბანქოს), პლიუს ნებისმიერი მეხუთე კარტი, რომელიც არ ემთხვევა დანარჩენი 4 ბანქოს რანგს. მაგალითად ორი ტუზი და ორი ცხრიანი არის ორი წყვილის კომბინაცია.

ორ 2 წყვილის კომბინაციას შორის უფრო მაღალია ის კომბინაცია, რომელიც უმაღლესი წყვილიც უფრო მაღალია. თუ ორივე კომბინაციის უმაღლესი წყვილი თანაბარია, მაშინ ხდება მეორე წყვილის შედარება. თუ ორივე მოთამაშის ორივე წყვილი თანაბარია, გამარჯვებული გამოვლინდება Kicker-ის მეშვეობით.

წყვილი შედგება 2 თანაბარი ღირებულების ბანქოსა (მაგალითად 2 მეფე) და სამი ბანქოსგან, რომელთა რანგი არ ემთხვევა არც წყვილის და არც ერთმანეთის რანგს. წყვილი არის ყველაზე დაბალი რანგის კომბინაცია, რომელზეც ხდება მოგების გადახდა. წყვილის კომბინაციებს შორის გამარჯვებულია უფრო მაღალი ბანქოსგან შემდგარი წყვილი. თუ ორივე კომბინაციის წყვილი თანაბარია, გამარჯვებულის გამოვლენა ხდება Kicker-ის ბანქოს თანმიმდევრობითი შედარებით. მაღალი კარტი შედგება ნებისმიერი ხუთი ბანქოსგან, რომლებიც არ ადგენენ არცერთ ზემოთაღნიშნულ კომბინაციას. როდესაც არცერთი კომბინაცია არ დგება, უფრო მაღალ კომბინაციად ითვლება ის ხელი, რომელიც უფრო მაღალ ბანქოს შეიცავს.

ლიმიტები და გადახდები:

Casino Hold'em (RNG)		
Bet	Payout	Limit
Ante Bets		2 – 600
Royal Flush	100:1	
Straight Flush	20:1	
Four of a Kind	10:1	
Full House	3:1	
Flush	2:1	
Straight or lower	1:1	
AA Bets		2 – 600
Royal Flush	100:1	
Straight Flush	50:1	
Four of a Kind	40:1	
Full House	30:1	
Flush	20:1	
Pair of aces or lower	7:1	
TABLE MAX LIMIT		ღ600
Max Win:		ღ60,600

Heads-up Hold'em (RNG)

Heads-up Hold'em არის ნაირსახეობა კაზინოს პოკერის თამაშის, სადაც მოთამაშე თამაშობს დილერის წინააღმდეგ. მოთამაშეს მიზანია დაძლიო დილერის კარტს საუკეთესო შესაძლო ხუთ ბანქოიანი კომბინაციით. Heads up Holdem თამაშდება ერთი სტანდარტული ბანქოს შეკვრით - 52 ბანქო (ჯოჯორების გარეშე). ბანქოს დასტა ირევა ყველა დარიგების შემდეგ.

მოთამაშეები იწყებენ თანაბარი ოდენობის ფსონის განთავსებას Ante-ზე და Odd-ზე. გარდა ამისა, მოთამაშეს ასევე შეუძლია ფსონის გაკეთება ერთ ან ორივე გვერდითა ფსონზე, სახელწოდებით Trips Plus და Pocket Bonus. მოთამაშეს და დილერს ეძლევა ორი კარტი. მოთამაშეს აქვს შესაძლებლობა გააკეთოს დამატებითი ფსონი - Raise, რომელიც შეადგენს 3x ანტე ფსონის ოდენობას. ეს არასავალდებულოა და თუ კი მოთამაშეს არ სურს ფსონის გაკეთება, ამის ნაცვლად მას შეუძლია Check-ის გაკეთება.

თამაშის პირველი ეტაპის შემდეგ, დილერი მაგიდაზე არიგებს 3-მ კარტს (Flop). თუ მოთამაშემ Flop-ის დარიგებამდე Check გააკეთა, მაშინ მას ეხლა შეუძლია 2x Raise-ის გაკეთება ან კიდევ Check-ის. ამის შემდეგ დილერი მაგიდაზე დებს მეოთხე (Turn) და მეხუთე (River) კარტს. ამჟამად მაგიდაზეა ყველა 5 კარტი. თუ კი მოთამაშემ მანამდე ორივე ჯერ Check-ი გააკეთა, ეხლა მას აქვს საშუალება გააკეთოს 1x Raise ან ჩამოყაროს თავისი კარტები (Fold). თუ მოთამაშემ არ ჩაყარა კარტი და შესაბამისად 1x Raise გააკეთა, მაშინ დილერი ხსნის მაგიდაზე დადებულ 5 კარტს. იგებს ის ვისაც შეკრული აქვს უფრო დიდი კომბინაცია.

Raise ფსონის გადახდა ხდება 1:1. თუ დილერს გააჩნია წყვილი ან უკეთესი კომბინაცია, მაშინ ის მოთამაშეს ან უხდის Ante ფსონს ან იღებს. Ante-ს გადახდა ხდება 1:1. თუ მოთამაშეს და დილერს ერთნაირი დონის კომბინაციები აღმოჩნდა, ამ შემთხვევაში არავინ არც იგებს და არც აგებს, Ante-ს და Odd-ს მოთამაშეს უკან ბრუნდება.

შესაბამისი გადახდები მითითებულია ცხრილში:

Heads up Holdem (RNG)		
Bet	Payout	Limit
Ante Bets		2 – 600
Win	1:1	
Tie	Push	
Odds Bets		2 – 600

Royal Flush		
Win	500:1	
Straight Flush		
Win	50:1	
Bad Beat	500:1	
Quads		
Win	10:1	
Bad Beat	50:1	
Full House		
Win	3:1	
Bad Beat	10:1	
Flush		
Win	3:2	
Bad Beat	8:1	
Straight		
Win	1:1	
Bad Beat	5:1	
Trips Plus		2 – 600
Royal Flush	100:1	
Straight Flush	40:1	
Quads	30:1	
Full House	8:1	
Flush	7:1	
Straight	4:1	
Trips	3:1	
Pocket Bonus Bets		2 – 600
Pair Of Aces	30:1	
Ace-Face Suited	20:1	
Ace-Face Suited	10:1	
Pair	5:1	
Max Win:		€362,400

Jacks or better (RNG)

Jacks or Better (RNG) - არის ვიდეო პოკერის ერთ-ერთი ყველაზე მარტივი ვარიანტის თამაში. თამაშის მიზანია ხუთკარტიანი ხელის შეკრა მოსაგები კომბინაციით. რაც უფრო უკეთესია მოთამაშის კომბინაცია, მით უფრო მაღალია გადასახადი.

თამაში იწყება, როგორც კი დაიდება ფსონი. ამის შემდეგ მოთამაშეს დაურიგდება ხუთი კარტი და უნდა გადაწყვიტოს თუ მას სურს რომელიმე კარტის შეცვლა, უკეთეს კომბინაციი შეკერის იმედით. ყოველი რაუნდის შემდეგ, გამოყენებული კარტები უბრუნდება ბანქოში და ბანქო იჩეხება.

თამაშში შესაძლო კომბინაციები:

- High – ყველაზე მაღალი კარტი
- Pair – ორი კარტის წყვილი ერთნაირი თანრიგით
- Two Pair – ორი წყვილი ერთნაირი თანრიგით
- Three of a Kind – სამი ერთნაირი თანრიგის კარტი
- Straight – სულ მცირე ორი განსხვავებული მასტის მქონე ხუთი თანმიმდევრული კარტები
- Four to a Straight Flush – ხუთი კარტისგან ოთხი არჩეული, რომელიც ქმნის Flush კომბინაციას
- Flush – ხუთი ერთნაირი მასტის მქონე კარტი
- Full House – შედგება 3 ერთნაირი კარტისგან და ერთი წყვილისგან
- Four of a Kind – ოთხი ერთი და იგივე თანრიგის კარტი
- Straight Flush – ერთნაირი მასტის მქონე ხუთი თანმიმდევრული კარტები
- Three to a Royal Flush – ხუთი კარტისგან სამი არჩეული, რომელიც ქმნის Royal Flush კომბინაციას
- Four to a Flush – ხუთი კარტისგან ოთხი არჩეული, რომელიც ქმნის Flush კომბინაციას
- Four to a Straight – ხუთი კარტისგან ოთხი არჩეული, რომელიც ქმნის Straight კომბინაციას
- Three to a Straight Flush – ხუთი კარტისგან სამი არჩეული, რომელიც ქმნის Straight Flush კომბინაციას
- Two to a Royal Flush – ხუთი კარტისგან ორი არჩეული, რომელიც ქმნის Royal Flush კომბინაციას
- Royal Flush – ერთი მასტის მქონე ხუთი ყველაზე მაღალი თანმიმდევრული კარტები

შესაბამისი გადახდები მითითებულია ცხრილში:

Jacks or Better (RNG)					
Combination	Payout per bets amount				
	x1	x2	x3	x4	x5
Royal Flush	250	500	750	1000	4000
Straight Flush	50	100	150	200	250
Four of a Kind	25	50	75	100	125
Full House	9	18	27	36	45
Flush	6	12	18	24	30
Straight	4	8	12	16	20
Three of a Kind	3	6	9	12	15
Two Pairs	2	4	6	8	10
One Pair or less	1	2	3	4	5
Limits:			0.02 - 600		
Max Win			₾780,000		

❖ პროვაიდერი - PRAGMATIC PLAY

საიტს მიეწოდება Pragmatic Play-ს ლაივ-კაზინოს შემდეგი ტიპის თამაშები:

თამაშების მომწოდებელი: შპს „ენტეინ ჯორჯია“ ს/კ 405435596

ავტორიზაციის სერტიფიკატის N: GE-CA-A0016

ნებართვის N: 19-02/06

Live Roulette1

რულეტში მოთამაშის მიზანია დადოს ერთი ან რამდენიმე ფსონი, ისე რომ გამოიგნოს რომელ რიცხვზე გაჩერდება რულეტის ბურთულა. მოთამაშეს შეუძლია ერთი ან რამდენიმე ფსონის დადება. რულეტის ბორბალი მოიცავს რიცხვებს 1-დან 36-ის ჩათვლით და 0-ს (ზერო).

თამაშის პროცესი: ფსონების დასადებად განკუთვნილი დროის გასვლის შემდეგ დილერი (ლაივ დილერის მაგიდაზე) ან ავტომატური მექანიზმი (ავტომატური რულეტის მაგიდაზე) აგდებს ბურთულას რულეტის ბორბალზე. გარკვეული დროის შემდეგ ბურთულა აუცილებლად გაჩერდება ბორბალზე დატანილ რომელიმე რიცხვზე. მოთამაშე მოიგებს თუ ფსონები მომგებიან რიცხვს მოიცავდა.

ფსონების ტიპები რულეტის სათამაშო მინდორზე იდება ორი ტიპის ფსონი: შიდა ფსონები და გარე ფსონები.

შიდა ფსონები:

- Straight Up - ფსონის დადება ერთ კონკრეტულ რიცხვზე (ითვლება ზეროც).
- Split - ფსონის დადება ორ რიცხვს შორის ხაზზე, ვერტიკალურად ან ჰორიზონტალურად.
- Street - ფსონის დადება ნებისმიერი რიგის ბოლოს. ამ შემთხვევაში ფსონი მოიცავს სამ რიცხვს.
- Corner - ფსონის დადება ოთხი რიცხვის გადაკვეთაზე. ფსონი მოიცავს ოთხივე რიცხვს.
- Six Line - ფსონის დადება ორი რიგის გადაკვეთაზე. ხაზზე ფსონი მოიცავს ყველა რიცხვს არჩეულ ორ რიგში, სულ 6 რიცხვს.

გარე ფსონები:

- Column - ფსონის დადება სვეტების ბოლოს განთავსებულ გრაფაში "2to1". ფსონი მოიცავს სვეტში შევამავალ თორმეტივე რიცხვს. ზერო არ შედის არც ერთ სვეტში.
- Dozen - ფსონის დადება სამიდან ერთ-ერთ გრაფაში, რომლებიც მონიშნულია "1st12," "2nd12" ან "3rd12", ფსონი მოიცავს გრაფის ზემოთ განლაგებულ შესაბამის 12 რიცხვს.
- Red/Black - ფსონი შავ ან წითელ ველში. ფსონი მოიცავს არჩეული ფერის 18 რიცხვს.
- Odd/Even - ფსონის დადება ლუწ ან კენტ რიცხვებზე. ფსონი მოიცავს 18 ლუწ ან კენტ რიცხვს.
- 1-18/19-36 - ფსონის დადება ჩამოთვლილ გრაფებში შემავალ 18 რიცხვზე.

სპეციალური ფსონები შიდა და გარე ფსონების გარდა, რულეტში შესაძლებელია ფსონების განთავსება სპეციალურად

გამოყოფილ „ტრეკზე“, რომელიც რულეტის ბარაბანზე განთავსებული რიცხვების მიმდევრობას ზუსტად იმეორებს.

„ტრეკი“ დაყოფილია სამ სექტორად:

1. Voisins du Zero (ზეროს მეზობელი რიცხვები).

ფსონი მოიცავს ბარაბანზე თანმიმდევრობით დალაგებულ ჩვიდმეტ რიცხვს 22-ისა და 25-ის ჩათვლით, ზეროს მარჯვნიდან და მარცხნიდან. 9 ჩიპი განთავსდება შემდეგნაირად:

- 2 ჩიპი 0/2/3- Street-ზე
- 1 ჩიპი 4/7-ის Split-ზე
- 1 ჩიპი 12/15-ის Split-ზე
- 1 ჩიპი 18/21-ის Split-ზე
- 1 ჩიპი 19/22-ის Split-ზე
- 2 ჩიპი 25/26/28/29-ის Corner
- 1 ჩიპი 32/35-ის Split-ზე

2. Tiers du Cylindre (ბარაზნის მესამედი).

ფსონი მოიცავს თანმიმდევრობით დალაგებულ თორმეტ რიცხვს 27-ისა და 33-ის ჩათვლით, რომლებიც ბორბალზე ზეროს მოპირდაპირე მხარესაა განთავსებული. 6 ჩიპი თავსდება შემდეგნაირად:

- 1 ჩიპი 5/8-ის Split-ზე
- 1 ჩიპი 10/11-ის Split-ზე
- 1 ჩიპი 13/16-ის Split-ზე
- 1 ჩიპი 23/24-ის Split-ზე
- 1 ჩიპი 27/30-ის Split-ზე
- 1 ჩიპი 33/36-ის Split-ზე

3. Orphelins a Cheval.

ფსონი მოიცავს რვა რიცხვს რულეტის ბორბლის ორ სეგმენტზე, რომელიც ერთმანეთისგან ყოფს “Tiers du Cylindre”-სა და “Voisins du Zero”-ს. 5 ჩიპი განთავსდება შემდეგნაირად:

- 1 ჩიპი 1-ის Straight up-ზე
- 1 ჩიპი 6/9-ის Split-ზე
- 1 ჩიპი 14/17-ის Split-ზე
- 1 ჩიპი 17/20-ის Split-ზე
- 1 ჩიპი 31/34-ის Split-ზე

Straight Up	36:1
Split	18:1
Street	12:1
Corner	9:1
Six line	6:1
Column/Dozen	3:1
Red/ Black	2:1
Even/Odds	2:1
1-18 / 19-36	2:1

მაგიდების რაოდენობა:

N	თამაშის დასახელება
1	ROULETTE AZURE
2	ROULETTE GREEN
3	ROULETTE MACAO
4	RUSSIAN ROULETTE
5	GERMAN ROULETTE
6	TURKISH ROULETTE
7	ITALIAN ROULETTE
8	INDIAN ROULETTE
9	VIP ROULETTE - The Club
10	ROULETTE RUBY

ლიმიტები და გადახდები:

ROULETTE AZURE	min	max
Table	0,20 ლ	5 000,00 ლ
Straight Up	0,20 ლ	250,00 ლ
Split	0,20 ლ	500,00 ლ
Street	0,20 ლ	750,00 ლ
Corner	0,20 ლ	1 000,00 ლ
Six line	0,20 ლ	1 500,00 ლ
Column/Dozen	0,40 ლ	3 000,00 ლ
Red/ Black	0,40 ლ	5 000,00 ლ
Even/Odds	0,40 ლ	5 000,00 ლ
1-18 / 19-36	0,40 ლ	5 000,00 ლ
Max Payout	147 000 ლ	

ROULETTE GREEN	min	max
Table	0,20 ლ	5 000,00 ლ
Straight Up	0,20 ლ	250,00 ლ
Split	0,20 ლ	500,00 ლ
Street	0,20 ლ	750,00 ლ
Corner	0,20 ლ	1 000,00 ლ
Six line	0,20 ლ	1 500,00 ლ
Column/Dozen	0,40 ლ	3 000,00 ლ
Red/ Black	0,40 ლ	5 000,00 ლ
Even/Odds	0,40 ლ	5 000,00 ლ
1-18 / 19-36	0,40 ლ	5 000,00 ლ
Max Payout	147 000 ლ	

ROULETTE MACAO	min	max
Table	0,20 ლ	5 000,00 ლ
Straight Up	0,20 ლ	250,00 ლ
Split	0,20 ლ	500,00 ლ
Street	0,20 ლ	750,00 ლ
Corner	0,20 ლ	1 000,00 ლ
Six line	0,20 ლ	1 500,00 ლ
Column/Dozen	0,40 ლ	3 000,00 ლ
Red/ Black	0,40 ლ	5 000,00 ლ
Even/Odds	0,40 ლ	5 000,00 ლ
1-18 / 19-36	0,40 ლ	5 000,00 ლ
Max Payout	147 000 ლ	

RUSSIAN ROULETTE	min	max
Table	0,20 ლ	5 000,00 ლ
Straight Up	0,20 ლ	250,00 ლ
Split	0,20 ლ	500,00 ლ
Street	0,20 ლ	750,00 ლ

Corner	0,20 ₺	1 000,00 ₺
Six line	0,20 ₺	1 500,00 ₺
Column/Dozen	0,40 ₺	3 000,00 ₺
Red/ Black	0,40 ₺	5 000,00 ₺
Even/Odds	0,40 ₺	5 000,00 ₺
1-18 / 19-36	0,40 ₺	5 000,00 ₺
Max Payout	147 000 ₺	

GERMAN ROULETTE	min	max
Table	0,20 ₺	5 000,00 ₺
Straight Up	0,20 ₺	250,00 ₺
Split	0,20 ₺	500,00 ₺
Street	0,20 ₺	750,00 ₺
Corner	0,20 ₺	1 000,00 ₺
Six line	0,20 ₺	1 500,00 ₺
Column/Dozen	0,40 ₺	3 000,00 ₺
Red/ Black	0,40 ₺	5 000,00 ₺
Even/Odds	0,40 ₺	5 000,00 ₺
1-18 / 19-36	0,40 ₺	5 000,00 ₺
Max Payout	147 000 ₺	

TURKISH ROULETTE	min	max
Table	0,20 ₺	5 000,00 ₺
Straight Up	0,20 ₺	250,00 ₺
Split	0,20 ₺	500,00 ₺
Street	0,20 ₺	750,00 ₺
Corner	0,20 ₺	1 000,00 ₺
Six line	0,20 ₺	1 500,00 ₺
Column/Dozen	0,40 ₺	3 000,00 ₺
Red/ Black	0,40 ₺	5 000,00 ₺
Even/Odds	0,40 ₺	5 000,00 ₺
1-18 / 19-36	0,40 ₺	5 000,00 ₺
Max Payout	147 000 ₺	

ITALIAN ROULETTE	min	max
Table	0,20 ₺	5 000,00 ₺
Straight Up	0,20 ₺	250,00 ₺
Split	0,20 ₺	500,00 ₺
Street	0,20 ₺	750,00 ₺
Corner	0,20 ₺	1 000,00 ₺
Six line	0,20 ₺	1 500,00 ₺
Column/Dozen	0,40 ₺	3 000,00 ₺
Red/ Black	0,40 ₺	5 000,00 ₺
Even/Odds	0,40 ₺	5 000,00 ₺
1-18 / 19-36	0,40 ₺	5 000,00 ₺
Max Payout	147 000 ₺	

INDIAN ROULETTE	min	max
Table	0,20 ლ	5 000,00 ლ
Straight Up	0,20 ლ	250,00 ლ
Split	0,20 ლ	500,00 ლ
Street	0,20 ლ	750,00 ლ
Corner	0,20 ლ	1 000,00 ლ
Six line	0,20 ლ	1 500,00 ლ
Column/Dozen	0,40 ლ	3 000,00 ლ
Red/ Black	0,40 ლ	5 000,00 ლ
Even/Odds	0,40 ლ	5 000,00 ლ
1-18 / 19-36	0,40 ლ	5 000,00 ლ
Max Payout	147 000 ლ	

VIP ROULETTE - THE CLUB	min	max
Table	0,20 ლ	5 000,00 ლ
Straight Up	0,20 ლ	250,00 ლ
Split	0,20 ლ	500,00 ლ
Street	0,20 ლ	750,00 ლ
Corner	0,20 ლ	1 000,00 ლ
Six line	0,20 ლ	1 500,00 ლ
Column/Dozen	0,40 ლ	3 000,00 ლ
Red/ Black	0,40 ლ	5 000,00 ლ
Even/Odds	0,40 ლ	5 000,00 ლ
1-18 / 19-36	0,40 ლ	5 000,00 ლ
Max Payout	147 000 ლ	

ROULETTE RUBY	min	max
Table	0,20 ლ	5 000,00 ლ
Straight Up	0,20 ლ	250,00 ლ
Split	0,20 ლ	500,00 ლ
Street	0,20 ლ	750,00 ლ
Corner	0,20 ლ	1 000,00 ლ
Six line	0,20 ლ	1 500,00 ლ
Column/Dozen	0,40 ლ	3 000,00 ლ
Red/ Black	0,40 ლ	5 000,00 ლ
Even/Odds	0,40 ლ	5 000,00 ლ
1-18 / 19-36	0,40 ლ	5 000,00 ლ
Max Payout	147 000 ლ	

Live Auto Roulette

რულეტში მოთამაშის მიზანია დადოს ერთი ან რამდენიმე ფსონი, ისე რომ გამოიგნოს რომელ რიცხვზე გაჩერდება რულეტის ბურთულა. მოთამაშეს შეუძლია ერთი ან რამდენიმე ფსონის დადება. რულეტის ბორბალი მოიცავს რიცხვებს 1-დან 36-ის ჩათვლით და 0-ს (ზერო).

თამაშის პროცესი: ფსონების დასადებად განკუთვნილი დროის გასვლის შემდეგ დილერი (ლაივ დილერის მაგიდაზე) ან

ავტომატური მექანიზმი (ავტომატური რულეტის მაგიდაზე) აგდებს ბურთულას რულეტის ბორბალზე. გარკვეული დროის შემდეგ ბურთულა აუცილებლად გაჩერდება ბორბალზე დატანილ რომელიმე რიცხვზე. მოთამაშე მოიგებს თუ ფსონები მომგებიან რიცხვს მოიცავდა.

ფსონების ტიპები რულეტის სათამაშო მინდორზე იდება ორი ტიპის ფსონი: შიდა ფსონები და გარე ფსონები.

შიდა ფსონები:

- Straight Up - ფსონის დადება ერთ კონკრეტულ რიცხვზე (ითვლება ზეროც).
- Split - ფსონის დადება ორ რიცხვს შორის ხაზზე, ვერტიკალურად ან ჰორიზონტალურად.
- Street - ფსონის დადება ნებისმიერი რიგის ბოლოს. ამ შემთხვევაში ფსონი მოიცავს სამ რიცხვს.
- Corner - ფსონის დადება ოთხი რიცხვის გადაკვეთაზე. ფსონი მოიცავს ოთხივე რიცხვს.
- Six Line - ფსონის დადება ორი რიგის გადაკვეთაზე. ხაზზე ფსონი მოიცავს ყველა რიცხვს არჩეულ ორ რიგში, სულ 6 რიცხვს.

გარე ფსონები:

- Column - ფსონის დადება სვეტების ბოლოს განთავსებულ გრაფაში "2to1". ფსონი მოიცავს სვეტში შევამავალ თორმეტივე რიცხვს. ზერო არ შედის არც ერთ სვეტში.
- Dozen - ფსონის დადება სამიდან ერთ-ერთ გრაფაში, რომლებიც მონიშნულია "1st12," "2nd12" ან "3rd12", ფსონი მოიცავს გრაფის ზემოთ განლაგებულ შესაბამის 12 რიცხვს.
- Red/Black - ფსონი შავ ან წითელ ველში. ფსონი მოიცავს არჩეული ფერის 18 რიცხვს.
- Odd/Even - ფსონის დადება ლუწ ან კენტ რიცხვებზე. ფსონი მოიცავს 18 ლუწ ან კენტ რიცხვს.
- 1-18/19-36 - ფსონის დადება ჩამოთვლილ გრაფებში შემავალ 18 რიცხვზე.

სპეციალური ფსონები შიდა და გარე ფსონების გარდა, რულეტში შესაძლებელია ფსონების განთავსება სპეციალურად გამოყოფილ „ტრეკზე“, რომელიც რულეტის ბარაბანზე განთავსებული რიცხვების მიმდევრობას ზუსტად იმეორებს.

„ტრეკი“ დაყოფილია სამ სექტორად:

1. Voisins du Zero (ზეროს მეზობელი რიცხვები).

ფსონი მოიცავს ბარაბანზე თანმიმდევრობით დალაგებულ ჩვიდმეტ რიცხვს 22-ისა და 25-ის ჩათვლით, ზეროს მარჯვნიდან და მარცხნიდან. 9 ჩიპი განთავსდება შემდეგნაირად:

- 2 ჩიპი 0/2/3- Street-ზე
- 1 ჩიპი 4/7-ის Split-ზე
- 1 ჩიპი 12/15-ის Split-ზე
- 1 ჩიპი 18/21-ის Split-ზე
- 1 ჩიპი 19/22-ის Split-ზე
- 2 ჩიპი 25/26/28/29-ის Corner
- 1 ჩიპი 32/35-ის Split-ზე

2. Tiers du Cylindre (ბარაზნის მესამედი).

ფსონი მოიცავს თანმიმდევრობით დალაგებულ თორმეტ რიცხვს 27-ისა და 33-ის ჩათვლით, რომლებიც ბორბალზე ზეროს მოპირდაპირე მხარესაა განთავსებული. 6 ჩიპი თავსდება შემდეგნაირად:

- 1 ჩიპი 5/8-ის Split-ზე
- 1 ჩიპი 10/11-ის Split-ზე
- 1 ჩიპი 13/16-ის Split-ზე
- 1 ჩიპი 23/24-ის Split-ზე
- 1 ჩიპი 27/30-ის Split-ზე
- 1 ჩიპი 33/36-ის Split-ზე

3. Orphelins a Cheval.

ფსონი მოიცავს რვა რიცხვს რულეტის ბორბლის ორ სეგმენტზე, რომელიც ერთმანეთისგან ყოფს “Tiers du Cylindre”-სა და “Voisins du Zero”-ს. 5 ჩიპი განთავსდება შემდეგნაირად:

- 1 ჩიპი 1-ის Straight up-ზე
- 1 ჩიპი 6/9-ის Split-ზე
- 1 ჩიპი 14/17-ის Split-ზე
- 1 ჩიპი 17/20-ის Split-ზე
- 1 ჩიპი 31/34-ის Split-ზე

Straight Up	36:1
Split	18:1
Street	12:1
Corner	9:1
Six line	6:1
Column/Dozen	3:1
Red/ Black	2:1
Even/Odds	2:1
1-18 / 19-36	2:1

ლიმიტები და გადახდები:

LIVE AUTO-ROULETTE	min	max
Table	0,20 ლ	5 000,00 ლ
Straight Up	0,20 ლ	250,00 ლ
Split	0,20 ლ	500,00 ლ
Street	0,20 ლ	750,00 ლ
Corner	0,20 ლ	1 000,00 ლ
Six line	0,20 ლ	1 500,00 ლ
Column/Dozen	0,40 ლ	3 000,00 ლ

Red/ Black	0,40 ლ	5 000,00 ლ
Even/Odds	0,40 ლ	5 000,00 ლ
1-18 / 19-36	0,40 ლ	5 000,00 ლ
Max Payout	147 000 ლ	

Live Speed Roulette

რულეტში მოთამაშის მიზანია დადოს ერთი ან რამდენიმე ფსონი, ისე რომ გამოიგნოს რომელ რიცხვზე გაჩერდება რულეტის ბურთულა. მოთამაშეს შეუძლია ერთი ან რამდენიმე ფსონის დადება. რულეტის ბორბალი მოიცავს რიცხვებს 1-დან 36-ის ჩათვლით და 0-ს (ზერო).

თამაშის პროცესი: ფსონების დასადებად განკუთვნილი დროის გასვლის შემდეგ დილერი (ლაივ დილერის მაგიდაზე) ან ავტომატური მექანიზმი (ავტომატური რულეტის მაგიდაზე) აგდებს ბურთულას რულეტის ბორბალზე. გარკვეული დროის შემდეგ ბურთულა აუცილებლად გაჩერდება ბორბალზე დატანილ რომელიმე რიცხვზე. მოთამაშე მოიგებს თუ ფსონები მომგებიან რიცხვს მოიცავდა.

ფსონების ტიპები რულეტის სათამაშო მინდორზე იდება ორი ტიპის ფსონი: შიდა ფსონები და გარე ფსონები.

შიდა ფსონები:

- Straight Up - ფსონის დადება ერთ კონკრეტულ რიცხვზე (ითვლება ზეროც).
- Split - ფსონის დადება ორ რიცხვს შორის ხაზზე, ვერტიკალურად ან ჰორიზონტალურად.
- Street - ფსონის დადება ნებისმიერი რიგის ბოლოს. ამ შემთხვევაში ფსონი მოიცავს სამ რიცხვს.
- Corner - ფსონის დადება ოთხი რიცხვის გადაკვეთაზე. ფსონი მოიცავს ოთხივე რიცხვს.
- Six Line - ფსონის დადება ორი რიგის გადაკვეთაზე. ხაზზე ფსონი მოიცავს ყველა რიცხვს არჩეულ ორ რიგში, სულ 6 რიცხვს.

გარე ფსონები:

- Column - ფსონის დადება სვეტების ბოლოს განთავსებულ გრაფაში "2to1". ფსონი მოიცავს სვეტში შევამავალ თორმეტივე რიცხვს. ზერო არ შედის არც ერთ სვეტში.
- Dozen - ფსონის დადება სამიდან ერთ-ერთ გრაფაში, რომლებიც მონიშნულია "1st12," "2nd12" ან "3rd12", ფსონი მოიცავს გრაფის ზემოთ განლაგებულ შესაბამის 12 რიცხვს.
- Red/Black - ფსონი შავ ან წითელ ველში. ფსონი მოიცავს არჩეული ფერის 18 რიცხვს.
- Odd/Even - ფსონის დადება ლუწ ან კენტ რიცხვებზე. ფსონი მოიცავს 18 ლუწ ან კენტ რიცხვს.
- 1-18/19-36 - ფსონის დადება ჩამოთვლილ გრაფებში შემავალ 18 რიცხვზე.

სპეციალური ფსონები შიდა და გარე ფსონების გარდა, რულეტში შესაძლებელია ფსონების განთავსება სპეციალურად გამოყოფილ „ტრეკზე“, რომელიც რულეტის ბარაბანზე განთავსებული რიცხვების მიმდევრობას ზუსტად იმეორებს.

„ტრეკი“ დაყოფილია სამ სექტორად:

1. Voisins du Zero (ზეროს მეზობელი რიცხვები).

ფსონი მოიცავს ბარაბანზე თანმიმდევრობით დალაგებულ ჩვიდმეტ რიცხვს 22-ისა და 25-ის ჩათვლით, ზეროს მარჯვნიდან და მარცხნიდან. 9 ჩიპი განთავსდება შემდეგნაირად:

- 2 ჩიპი 0/2/3- Street-ზე
- 1 ჩიპი 4/7-ის Split-ზე
- 1 ჩიპი 12/15-ის Split-ზე
- 1 ჩიპი 18/21-ის Split-ზე
- 1 ჩიპი 19/22-ის Split-ზე
- 2 ჩიპი 25/26/28/29-ის Corner
- 1 ჩიპი 32/35-ის Split-ზე

2. Tiers du Cylindre (ბარაზნის მესამედი).

ფსონი მოიცავს თანმიმდევრობით დალაგებულ თორმეტ რიცხვს 27-ისა და 33-ის ჩათვლით, რომლებიც ბორბალზე ზეროს მოპირდაპირე მხარესაა განთავსებული. 6 ჩიპი თავსდება შემდეგნაირად:

- 1 ჩიპი 5/8-ის Split-ზე
- 1 ჩიპი 10/11-ის Split-ზე
- 1 ჩიპი 13/16-ის Split-ზე
- 1 ჩიპი 23/24-ის Split-ზე
- 1 ჩიპი 27/30-ის Split-ზე
- 1 ჩიპი 33/36-ის Split-ზე

3. Orphelins a Cheval.

ფსონი მოიცავს რვა რიცხვს რულეტის ბორბლის ორ სეგმენტზე, რომელიც ერთმანეთისგან ყოფს “Tiers du Cylindre”-სა და “Voisins du Zero”-ს. 5 ჩიპი განთავსდება შემდეგნაირად:

- 1 ჩიპი 1-ის Straight up-ზე
- 1 ჩიპი 6/9-ის Split-ზე
- 1 ჩიპი 14/17-ის Split-ზე
- 1 ჩიპი 17/20-ის Split-ზე
- 1 ჩიპი 31/34-ის Split-ზე

Straight Up	36:1
Split	18:1
Street	12:1
Corner	9:1
Six line	6:1
Column/Dozen	3:1
Red/ Black	2:1
Even/Odds	2:1
1-18 / 19-36	2:1

ლიმიტები და გადახდები:

LIVE SPEED ROULETTE	min	max
Table	0,20 ლ	5 000,00 ლ
Straight Up	0,20 ლ	250,00 ლ
Split	0,20 ლ	500,00 ლ
Street	0,20 ლ	750,00 ლ
Corner	0,20 ლ	1 000,00 ლ
Six line	0,20 ლ	1 500,00 ლ
Column/Dozen	0,40 ლ	3 000,00 ლ
Red/ Black	0,40 ლ	5 000,00 ლ
Even/Odds	0,40 ლ	5 000,00 ლ

1-18 / 19-36	0,40 ლ	5 000,00 ლ
Max Payout	147 000 ლ	

Live Mega Roulette

Live Mega Roulette - მეგა რულეტე, არის თამაში, რომელიც არ ჰგავს სხვა მსგავს თამაშობებს - ის ინარჩუნებს რულეტის ნაცნობ წესებსა და ასპექტებს, მაგრამ აძლიერებს გამოცდილებას სხვადასხვა ფუნქციებით, რომლებიც განაპირობებენ შეუდარებელ სათამაშო გამოცდილებას. თამაშის მთავარი მიზანი იგივეა: გამოიგნოთ რომელი რიცხვზე მოხვდება ბურთი და დადოთ თქვენი ფსონები შესაბამისად.

მეგა რულეტის ბორბალს აქვს ნომრები 0-დან 36-ჩათვლით და მოთამაშეებს შეუძლიათ რამდენჯერმე დადონ ფსონი მოგების მისაღებად. ყოველი ახალი თამაშის რაუნდის მიმდინარეობისას ეკრანზე გამოჩნდება ერთიდან ხუთამდე „მეგა ილბლიანი ნომრები,“ რაც მოგცემთ შანსს 500-ჯერ მაღალი, შესაძლო მოგების მიღების პირდაპირ ფსონზე. ფსონების ყველა სხვა ტიპი იგივეა, რულეტის სტანდარტული გადახდებით. "მეგა ილბლიანი ნომრები" შეირჩევა შემთხვევითობის პრინციპით, ფსონების დროის დასრულების შემდეგ, რაც გაზრდის თქვენი დიდი მოგების შანსებს.

თუ ნომრები, რომლებზეც დადებთ ფსონს, არის "მეგა ილბლიან რიცხვებს" შორის, შესაბამისად თქვენ მიიღებთ "MEGA WIN".

როგორ ვითამაშოთ

მეგა რულეტეში ფსონები უნდა განთავსდეს ფსონების განსათავსებლად გამოყოფილი დროის განმავლობაში, მაგიდაზე სახელწოდებით „Roulette Layout“, რომელიც აჩვენებს ყველა სტანდარტული ფსონების პოზიციას.



თამაშის დასაწყებად, დაელოდეთ სანამ გამოჩნდება შეტყობინება „გთხოვთ განათავსეთ თქვენი ფსონები,“ შემდეგ აირჩიეთ ჩიპის ღირებულება, რომლის დადებაც გსურთ მოცემულ სპინზე და განათავსეთ იგი სათამაშო მაგიდაზე შესაბამის ფსონების ველ(ებ)ზე. თქვენი ჯამური ფსონი გამოჩნდება "ჯამური ფსონის" ზონაში.

ფსონების დადება შესაძლებელია ფსონების დროის განმავლობაში, სანამ თამაშის წამყვანი არ გამოაცხადებს: "ფსონები დახურულია." ამ მომენტის შემდეგ ფსონები არ მიიღება.

ბურთი დატრიალდება ავტომატიზირებული ბორბალით, რომელიც მოძრაობს სპეციალური ძრავით. ფსონების დროის დასრულების შემდეგ, შემთხვევითი წესით შეირჩევა 1-დან 5 მეგა ილბლიან რიცხვამდე, ასევე ამ დროს გამოჩნდება შთამბეჭდავი „მეგა კოეფიციენტები“ მინიმალური 50-დან მაქსიმუმ 500x-მდე.



როდესაც ბურთი ბორბლის უჯრაში განთავსდება, თამაშის ინტერფეისზე მონიშნული იქნება გამარჯვებული ნომერი. თუ რომელიმე თქვენი ფსონი დაფარავს მოგებულ ნომერს, თქვენ მიიღებთ მოგებას რულეტის გადახდის ცხრილის შესაბამისად. თუ გამარჯვებული ნომერი მოხვდება შემთხვევით შერჩეულ „მეგა ილზლიან ნომრებს“ შორის და დაფარავს თქვენს პირდაპირ (Straight Up) ფსონს, მაშინ თქვენ იქნებით „MEGAWIN“-ის გამარჯვებული! თქვენი მოგების თანხა შესაბამისად გამოჩნდება მოგების შეტყობინებაში.

ფსონები და შანსები

თქვენ შეგიძლიათ განათავსოთ მრავალი სახის ფსონი რულეტის მაგიდაზე. ფსონის თითოეული ტიპი მოიცავს რიცხვების გარკვეულ დიაპაზონს და თითოეულ ტიპს აქვს საკუთარი გადახდის შანსები.

ფსონებს, რომლებიც იდება დანომრილ სივრცეებზე ან მათ შორის ხაზებზე, ეწოდება შიდა ფსონები, ხოლო დაფის ქვემოთ და მარცხნივ სპეციალურ უჯრებზე განთავსებული ფსონებს ეწოდებათ გარე ფსონები. როდესაც მაუსის გადაადგილებით ფსონების მაგიდაზე, ხაზგასმული იქნება რიცხვები, რომლებიც დადებული იქნება ფსონი ამ ადგილზე ფსონის დადების შემთხვევაში.

ფსონების სხვადასხვა ტიპები და გადახდები:

- **Straight Up** – განათავსეთ თქვენი ჩიპები პირდაპირ ნებისმიერ ერთ რიცხვზე (მათ შორის ნულზე).
- **Split Bet** – მოათავსეთ თქვენი ჩიპები ნებისმიერ ორ რიცხვს შორის არსებულ ხაზზე (მაგ. გაყოფა 0/2, 16/17).
- **Street Bet** – განათავსეთ თქვენი ჩიპები ნომრების ნებისმიერი მწკრივის ქვედა ბოლოში გარე ფონების მხარეს. ქუჩის ფსონი მოიცავს სამ რიცხვს (მაგ. ქუჩა 7, 8, 9). 0, 1 და 2 ან 0, 2 და 3 კვანძებზე განთავსებული ფსონები ასევე მიიღება ქუჩის ფსონად.
- **Corner Bet** – მოათავსეთ თქვენი ჩიპები ჯვარედინ ხაზებთან, სადაც ოთხი რიცხვი ხვდება. ოთხივე ნომერი დაფარულია. (მაგ. კუთხე 5, 6, 8, 9). 0, 1, 2, 3 (0 და 1-ის ქვედა შეერთება) დადებული ფსონი ასევე მიიღება, როგორც კუთხის ფსონი.
- **Six Line Bet** – ჩიპის განთავსება ერთ-ერთ ველში, რომელიც მონიშნულია სვეტების ბოლოს „2-დან 1-მდე“ მოიცავს ამ სვეტის ყველა რიცხვს, სულ თორმეტი რიცხვისთვის. ნულს არცერთი სვეტი არ ფარავს.
- **Column Bet** – ჩიპის განთავსება ერთ-ერთ ველში, რომელიც მონიშნულია სვეტების ბოლოს „2-დან 1-მდე“ მოიცავს ამ სვეტის ყველა რიცხვს, სულ თორმეტი რიცხვისთვის. ნულს არცერთი სვეტი არ ფარავს.
- **Dozen Bet** – ჩიპის განთავსება სამი უჯრიდან ერთ-ერთში, მონიშნული "1-ლი 12", "მე-2 მე-12" ან "მე-3 12" მოიცავს ამ თორმეტ რიცხვს 1-დან 36-რიცხვის თანმიმდევრობით. ნული არ არის დაფარული არც ერთი ათეულით.
- **Even Chances** – ამ მოცემული ექვსი უჯრიდან ერთ-ერთში მოათავსებული ჩიპი ფარავს დაფაზე 18 რიცხვს, როგორც აღწერილია ამ უჯრაში: წითელი/შავი, ლუწი/კენტი, დაბალი რიცხვები (1 - 18) ან მაღალი რიცხვები (19 - 36). ნულს არ ფარავს არცერთი ეს ყუთი.

ფსონის ტიპი	დაფარვა	გადახდა
Straight Up	1 რიცხვი	30-500:1
Split	2 რიცხვი	18:1
Street	3 რიცხვი	12:1
Corner	4 რიცხვი	9:1
Six Line	6 რიცხვი	6:1
Columnt / dozen	12 რიცხვი	3:1
Red / Black	18 რიცხვი	2:1
Even/odds	18 რიცხვი	2:1
1-18/1-36	18 რიცხვი	2:1

დაბრუნება მოთამაშეზე

მოთამაშეზე თეორიული დაბრუნება მეგა რულეტში (Mega Roulette) Straight Up ფსონებზე არის 96.50%. თეორიული RTP ფსონის ყველა სხვა სახისათვის არის 97.30%.

ლიმიტები და გადახდები:

LIVE MEGA ROULETTE	min limit	max limit	Payout
Table	0,20 ლ	10 000,00 ლ	
Straight Up	0,20 ლ	500,00 ლ	30:1

Split	0,20 ლ	1 000,00 ლ	18:1
Street	0,20 ლ	1 500,00 ლ	12:1
Corner	0,20 ლ	2 000,00 ლ	9:1
Sixline	0,20 ლ	3 000,00 ლ	6:1
Column/Dozen	0,20 ლ	6 000,00 ლ	3:1
Red/ Black	0,20 ლ	10 000,00 ლ	2:1
Even/Odds	0,20 ლ	10 000,00 ლ	2:1
1-18 / 19-36	0,20 ლ	10 000,00 ლ	2:1
Max Payout:	400 000,00 ლ		

PowerUp Roulette

PowerUp Roulette არის კლასიკური ვერსიის გასაოცარი სახესხვაობა, რომელშიც შესაძლებელია დამატებით დიდი პრიზების მოგების შანსი.

ისევე, როგორც კლასიკურ Roulette-ში, PowerUP Roulette-ის მიზანია წინასწარ განსაზღვროთ, რომელ ჯიბეში მოხვდება ბურთი, ბორბალზე 37 დანომრილი ჯიბეებით. ყოველ დატრიალებაზე 3, 4 და 5 ციფრის დიდი გამრავლების შანსია.

თუ ბურთი გაჩერდება PowerUP-ის ერთ-ერთ ნომერზე, ყველა Straight Up ფსონი კვალიფიცირდება პირველი PowerUP ბონუს დატრიალებისთვის და გექნებათ შანსი მოიგოთ 500x-მდე, მაშინაც კი, თუ მათ არ აქვთ განთავსებული ფსონი გამომწვევ PowerUP ნომერზე.

მეტი PowerUP ტრიალებს შემდეგ შეიძლება ხელახლა გააქტიურდეს, და პრიზები გაიზარდოს 4-ჯერ. მაქსიმუმ 8000x-მდე.

PowerUP Roulette-ში ფსონები იდება ფსონების დროის განმავლობაში მაგიდაზე, რომელსაც ეწოდება Roulette Layout აჩვენებს ყველა სტანდარტულ ფსონების პოზიციას :

	3	6	9	12	15	18	21	24	27	30	33	36	2:1
0	2	5	8	11	14	17	20	23	26	29	32	35	2:1
	1	4	7	10	13	16	19	22	25	28	31	34	2:1
	1st 12			2nd 12			3rd 12						
	1 - 18	Even					Odd	19 - 36					

თამაშის დასაწყებად დაელოდეთ სანამ გამოჩნდება შეტყობინება „PLEASE PLACE YOUR BETS“ და აირჩიეთ მნიშვნელობა ჩიპიდან, რომელზეც გსურთ ფსონის დადება მოცემულ სპინზე და განათავსეთ იგი შესაბამის ფსონების ველ(ებ)ზე (სათამაშო მაგიდაზე.)

თქვენი ჯამური ფსონი ნაჩვენებია „**Total Bet**“ ის ფანჯარაში.

ფსონების დადება შესაძლებელია ფსონების დროის განმავლობაში, სანამ დილერი არ გამოაცხადებს: "ფსონები დახურულია". შემდეგ ბურთის გააგორებებს დილერი რულეტკის გარშემო და დიდ დაფაზე გამოჩნდება შემთხვევითი 3,4 ან 5 ციფრი 0 იდან 36 ის ჩათვლილთ



თუ PowerUP ციფრებში ნაჩვენებ ციფრებზე დადებული გაგქვს Straight ფსონი და ჩავარდება რომელიმე ამ შემთხვევით ამოსული ციფრებიდან, დაგერიცხება მოგება 24:1 თან და ეს მოგება აისახება Total Win ში , ამის მერე დაფაზე ყველა ციფრს მიენიჭება შემთხვევითი კოეფიციენტი 25X დან 8000X მდე , მოთამაშეს შანსი აქვს ამ რაუნდშიც გაიუმჯობესოს მოგება,

დილერი თავიდან დაატრიალებს ბურთს და რომელ უჯრაშიც ჩავარდება იმ ციფრის შესაბამისი X დაემატება წინა მოგებას და დაირიცხება ჯამი ბალანსზე.

თუ მოთამაშეს თავდაპირველად არ ქონდა არჩეული PowerUP ციფრი და ჩავარდება PowerUp შემთხვევითი ციფრებიდან რომელიმეში, მაინც ეძლევა შანსი რომ გაიმარჯვოს თუ Straight ფსონი აქვს მონიშნული და მიიღოს შესაბამისი X კოეფიციენტი ფსონზე.

გადახდა და ფსონები:

PowerUp Roulette			
Bet	Min	Max	Payout
Straight Up	0,20 ლ	100,00 ლ	25-8000:1
Split	0,20 ლ	200,00 ლ	18:1
Street	0,20 ლ	300,00 ლ	12:1
Corner	0,20 ლ	400,00 ლ	9:1
Line	0,20 ლ	600,00 ლ	6:1
Column / Dozen	0,20 ლ	1 000,00 ლ	3:1
Red / Black	0,20 ლ	2 000,00 ლ	2:1
Even / Odd	0,20 ლ	2 000,00 ლ	2:1
1-18 / 19-36	0,20 ლ	2 000,00 ლ	2:1
Max Win:	ლ1 000 000		

Lucky 6 Roulette

Lucky 6 რულეტი არის კლასიკური რულეტის ახალი და საინტერესო ნაირსახეობა. ის ინარჩუნებს რულეტის ყველასთვის ნაცნობ ასპექტებს და ამავე დროს, Lucky 6 რულეტი გთავაზობთ შეუდარებელ სათამაშო გამოცდილებას უფრო დიდი მოგების მეტი შანსებით. რულეტის ყველა სტანდარტული ფსონის ტიპების გარდა, ყოველი თამაშის რაუნდში ეკრანზე გამოჩნდება ექვსი შემთხვევითი „Lucky რიცხვი“, რაც გაძლევთ შანსს მოიგოთ 2088x-მდე მეტი თანხა ვიდრე თქვენი სტრეიტ-აპ ფსონი იყო. თამაშის მიზანი არის იმ რიცხვის გამოცნობა, რომელზეც დაეშვება ბრუთულა კონკრეტულ რიცხვზე ერთი ან მეტი ფსონის განთავსებით. თქვენ მოიგებთ, თუ დადებთ ფსონს, რომელიც დაფარავს ამ კონკრეტულ რიცხვს. გადახდის ოდენობა დამოკიდებულია დადებული ფსონის ტიპზე. თქვენ მიიღებთ „LUCKY მოგების“-ს თუ თქვენი ფსონი დაფარავს ნებისმიერ „Lucky რიცხვებს“.

თამაშის პრინციპი

განათავსეთ თქვენი ფსონები ფსონების დადების დროის განმავლობაში Lucky 6 რულეტის მაგიდის განლაგებაზე, რომელზეც კარგად ჩანს სტანდარტული ფსონების ყველა პოზიცია. როდესაც ფსონების დადება

შესაძლებელია, აირჩიეთ ჩიპის მნიშვნელობა და განათვსეთ ის ფსონების განლაგების საფსონე ველებზე, ფსონების განთავსება შესაძლებელია ფსონებისთვის გამოყოფილი დროის განმავლობაში ფსონების დახურვამდე. ამ მომენტის შემდეგ ფსონების მიღება შეუძლებელი იქნება. თქვენი ჯამური ფსონი მიმდინარე რაუნდში გამოისახება „ჯამური ფსონის“ ფანჯარაში. შემდეგ ბურთულა ტრიალდება რულეტის ბორბალზე. როგორც კი დასრულდება ფსონების დადების დრო. ექვსი „Lucky რიცხვი“ შეირჩევა შემთხვევითობის პრინციპით და თქვენ შემოგთავაზებენ შთამბეჭდავ „Lucky კოეფიციენტებს“ რომელთა მაჩვენებელია მინიმუმ 50x და მაქსიმუმ 2088x. როდესაც ბურთულა ერთ-ერთ დანომრილ ჯიბეში გაჩერდება, გამარჯვებული ნომერი მოინიშნება და გამოჩნდება თქვენს ეკრანზე. თუ რომელიმე თქვენი ფსონი დაფარავს მოგებულ ნომერს, თქვენ მიიღებთ მოგებას რულეტის გადახდის ცხრილის მიხედვით. თუ მომგებიანი რიცხვი აღმოჩნდება ერთ-ერთი შემთხვევით შერჩეულ „Lucky რიცხვებს“ შორის და ის დაფარულია თქვენი სტრეიტ-აპ ფსონით, თქვენ მიიღებთ „LUCKY მოგების“-ს! მოგებული თანხის მნიშვნელობა გამოჩნდება მოგების შეტყობინებაში.

ფსონები

თქვენ შეგიძლიათ განათავსოთ მრავალი სახის ფსონი რულეტის მაგიდაზე. თითოეულ ფსონს შეუძლია დაფაროს ერთი ნომერი ან ნომრების გარკვეული დიაპაზონი და თითოეულ ტიპს აქვს საკუთარი გადახდის შანსები. დანომრილ სივრცეებში ან მათ შორის განთავსებულ ფსონებს ეწოდება შიდა ფსონები, მაშინ როცა დაფის ქვეშ და მის გვერდით სპეციალურ ყუთებზე განთავსებულ ფსონებს ეწოდება გარე ფსონები. რიცხვები, რომლებზეც ფსონი დადეთ ფსონების ველზე გამოკვეთილად გამოჩნდება.

შიდა ფსონები

- სტრეიტ-აპ ფსონი — განათავსეთ თქვენი ჩიპები უშუალოდ ნებისმიერ ციფრზე (ნოლის ჩათვლით).
- გაყოფილი ფსონი — განათავსეთ თქვენი ჩიპები ნებისმიერი ორი რიცხვის შუა ხაზზე (მაგ. გაყოფილი 0/2, 16/17).
- ქუჩის ფსონი — განათავსეთ თქვენი ჩიპები ნომრების ნებისმიერი მწკრივის ქვედა ბოლოში გარე ფსონების მხარეს. ქუჩის ფსონი მოიცავს სამ რიცხვს (მაგ. ქუჩა 7, 8, 9). 0, 1 და 2 ან 0, 2 და 3 კვანძებზე განთავსებული ფსონები ასევე მიიღება ქუჩის ფსონად.
- კუთხის ფსონი — განათავსეთ თქვენი ჩიპები ოთხი რიცხვის საერთო ჯვარედინ ხაზზე. ამ მხრივ ოთხივე რიცხვი დაიფარება (მაგ. კუთხის 5, 6, 8, 9). 0, 1, 2, 3-ზე დადებული ფსონი (0-ის და 1-ის ქვედა ჯვარედინ კვეთაზე) ასევე ითვლება „კუთხის ფსონად“.
- ფსონი ექვს ხაზზე — განათავსეთ თქვენი ჩიპები T- ფორმის გადაკვეთის ხაზებზე ორ მიმდებარე ქუჩას შორის. ექვსხაზიანი ფსონი მოიცავს ორივე მწკრივის ყველა ციფრს, სულ ექვსი ნომრისთვის (მაგ., ექვსი ხაზი 4, 5, 6, 7, 8, 9).

გარე ფსონები

- სვეტის ფსონი — მოათავსეთ თქვენი ჩიპები ერთ-ერთ უჯრაში, რომელიც მონიშნულია როგორც „2:1“ სვეტების ბოლოს, რათა დაიფაროს ამ სვეტის თორმეტივე ნომერი. ნულს არცერთი სვეტი არ ფარავს.
- ფსონი დუჟინზე — მოათავსეთ თქვენი ჩიპები სამი უჯრიდან ერთ-ერთში, რომელიც მონიშნულია „1-ლი 12“, „მე-2 12“ ან „მე-3 12“, რათა დაიფაროს თორმეტი რიცხვი 1-დან 36- მდე მიმდევრობით. არც ერთი დუჟინი არ ფარავს ნულს.
- თანაბარი შანსები — განათავსეთ თქვენი ჩიპები ამ ექვსი უჯრიდან ერთ-ერთში, რათა დაფაზე დაფაროთ 18 რიცხვი, შესაბამისად: წითელი/შავი, ლუწი/კენტი, დაბალი რიცხვები (1-18) ან მაღალი რიცხვები (19-36). ნულს არ ფარავს არცერთი ეს უჯრა.

ბორბლის სექტორები

ფსონები ბორბლის სექტორებზე რულეტის მოთამაშეებისთვის მოსახერხებელი გზაა ბორბლის დიდ სექტორზე ერთდროულად ფსონების დასადებად. თითოეული ფსონი მოიცავს რიცხვების განსხვავებულ კომპლექტს და გთავაზობთ სხვადასხვა გადახდის შანსებს. სარბოლო მოედნის ფორმის ზონის გასახსნელად მობილურ მოწყობილობაზე, დააწეეთ სარბოლო მოედნის ხატულას. დააწეეთ ხელახლა ჩასახურად/ხელახლა გასახსნელად.

სპეციალური ფსონები

სპეციალური ფსონებით, რომელიც ასევე ცნობილია, როგორც საფინალო ან Finale ფსონები, თქვენ შეგიძლიათ კონკრეტულ რიცხვებზე (სტრეიტ-აპ ფსონებზე) დადებთ, რომელიც მთავრდება იგივე ციფრით. ფსონის დადება ნებისმიერზე სპეციალური ფსონებიდან დაფარავს რამოდენიმე რიცხვს თქვენს მიერ შერჩეული ღირებულების ჩიპებით ერთ სვლაში. სპეციალური ფსონები გასახსნელად მობილურში, შეეხეთ სპეციალურ ფსონების და რჩეულების ხატულაზე და შეარჩიეთ სპეციალური ფსონები. მის დასახურად ხელახლა შეეხეთ მასზე.

Lucky 6 რულეტში ხელმისაწვდომია სპეციალური ფსონების ორი ტიპი:

- Lucky ფსონები
- კლასიკური სპეციალური ფსონები

Lucky ფსონები — ჯგუფური ფსონები, სპეციალურად შექმნილი Lucky 6 რულეტისთვის, რომელიც საშუალებას გაძლევთ დადოთ ფსონები უფრო სწრაფად და ამით გაზარდოთ თქვენი შანსები LUCKY მოგების მოსაგებად. განათავსეთ თქვენი ჩიპები რამდენიმე სტრეიტ-აპ ფსონზე ერთდროულად ერთი დაწკაპუნებით/შეხებით. იღბლიანი ფსონები დაყოფილია 4 კატეგორიად:

- Lucky შანსები
- Lucky დუჟინები
- Lucky სვეტები
- ფსონი ყველაზე

LUCKY შანსები — დაწკაპუნეთ/შეეხეთ შესაბამის ფსონს, რათა დადოთ ფსონი 18 რიცხვზე: წითელი/შავი, ლუწი/კენტი და (1-18) / (19-36). შანსის რულეტის ტრადიციული ფსონებისაგან განსხვავებით, Lucky შანსი საშუალებას გაძლევთ დაფაროთ 18 ნომრის სტრეიტ-აპ ფსონი თითოეულ რიცხვისთვის.

LUCKY დუჟინები — დაწკაპუნეთ/შეეხეთ ერთ-ერთ ფსონს Lucky დუჟინსი, რათა დაფაროთ შერჩეული დუჟინის 12 რიცხვი. რულეტის დუჟინის ტრადიციული ფსონებისაგან განსხვავებით, Lucky დუჟინი იძლევა საშუალებას დაფაროთ 12-ვე რიცხვი პი ფსონზე სტრეიტ-აპ ფსონით ითოეულ რიცხვზე.

LUCKY სვეტები — დაწკაპუნეთ/შეეხეთ Lucky სვეტების ერთ-ერთ ფსონს, რათა დაფაროთ არჩეული სვეტის 12 ნომერი. რულეტის სვეტის ტრადიციული ფსონებისაგან განსხვავებით, Lucky სვეტები საშუალებას გაძლევთ დაფაროთ 12 ნომრის სტრეიტ-აპ ფსონი თითოეული ნომრისთვის.

Lucky 6 Roulette			
Bet Type	Min	Max	Payout
Straight Up	0.20 ლ	500.00 ლ	19-2087:1
Split	0.20 ლ	1,000.00 ლ	17:1
Street	0.20 ლ	1,500.00 ლ	11:1
Corner	0.20 ლ	2,000.00 ლ	8:1
Six Line	0.20 ლ	3,000.00 ლ	5:1
Columns/Dozens	0.20 ლ	6,000.00 ლ	2:1
Red/Black	0.20 ლ	10,000.00 ლ	1:1
Even/Odd	0.20 ლ	10,000.00 ლ	1:1
1-18/19-36	0.20 ლ	10,000.00 ლ	1:1
Max Win			1,000,000.00 ლ

Live Blackjack1

ბლექჯეკში მოთამაშის მიზანია დაამარცხოთ დილერი მასთან შედარებით უფრო მაღალი ღირებულების ბანქოს შეგროვებით. აღსანიშნავია, რომ მოთამაშე ავტომატურად გამოცხადდება გამარჯვებულად, თუკი დილერის ბანქოს ჯამური ღირებულება გადააჭარბებს 21-ს („Bust“) და შესაბამისად, დამარცხებულად, თუკი მისი ბანქოს ჯამური ღირებულება აღმოჩნდება 21-ზე მეტი. თუ მოთამაშისა და დილერის ხელი თანაბარი ღირებულების აღმოჩნდა, გამოცხადდება ფრე („Tie“, ასევე ცნობილი, როგორც „Push“) და მოთამაშე ფსონს მიიღებს უკან.

ბლექჯეკის მაგიდის ერთ მხარეს განთავსებულია ადგილები მოთამაშეებისთვის, ხოლო მეორე მხარეს კი ადგილი დილერისთვის. ბლექჯეკში მოთამაშეები უპირისპირდებიან დილერს.

- ბლექჯეკში მონაწილეობს ბანქოს 8შეკვრა
- დილერი აღარ დაიმატებს ბანქოს თუ მიაღწია 17-ს
- გაორმაგება შეიძლება ნებისმიერ პირველ ორ ბანქოზე
- ხელი იყოფა თუ პირველი ორი ბანქოს ღირებულება ტოლია
- დარიგებაში ხელის მხოლოდ ერთხელ გაყოფა შეიძლება
- გაყოფილ ტუზებს დამატებით ურიგდება მხოლოდ ერთი ბანქო
- ხელის გაყოფის შემდეგ გაორმაგება არ შეიძლება
- დილერის ღია ბანქო თუ ტუზია, მოთამაშეს შეუძლია „დაზღვევა“ ბლექჯეკისგან
- ბლექჯეკზე გადახდა 3:2
- დაზღვევაზე გადახდა 2:1
- ყაიმისას ფსონი ბრუნდება უკან

ბანქოს მასტებს ბლექჯეკში მნიშვნელობა არ გააჩნია. ბანქოებს 2-დან 10-ის ჩათვლით აქვთ იგივე ღირებულება, რაც მათზეა გამოსახული, ხოლო ნებისმიერი ნახატის ბანქოს ღირებულება გახლავთ 10, გამონაკლისია მხოლოდ ტუზი („Ace“), რომელიც უდრის 1-ს ან 11-ს. ტუზის ღირებულება დამოკიდებულია მოთამაშის/დილერის საუკეთესო კომბინაციაზე. მოთამაშის/დილერის ხელის ღირებულება მისთვის დარიგებული თითოეული ბანქოს ჯამური ღირებულების ტოლია.

ბლექჯეკი მოთამაშის პირველი ორი ბანქოს ღირებულება თუ ზუსტად 21-ის ტოლია, მოთამაშეს ჰყავს ბლექჯეკი დაზღვევა

დილერის ბანქო თუ აღმოჩნდა ტუზი, მოთამაშეს შეუძლია თავი დაიცვას დილერის „ბლექჯეკისგან“ - ასეთ ფსონს „დაზღვევა“ ეწოდება და ის საწყისი ფსონის ნახევარს უდრის. დილერს თუ აღმოაჩნდება „ბლექჯეკი“ ფსონი გაიმარჯვებს და გადახდა იქნება 2:1, თუ „ბლექჯეკი“ არ შედგება, „დაზღვევა“ წაგებულად ჩაითვლება, ხოლო გათამაშება ჩვეულებრივად გაგრძელდება.

გაორმაგება, ბანქოს დამატება, გაჩერება და გაყოფა.

თამაშის დაწყებისას ყველა მოთამაშეს ურიგდება 2, ხოლო დილერს კი 1 გახსნილი ბანქო. თითოეულ მოთამაშეს აქვს უფლება დაიმატოს ბანქო („Hit“), შეჩერდეს მოცემულ ხელზე („Stand“) ან გააორმაგოს ფსონი („Double“). ფსონის გაორმაგება შესაძლებელია მხოლოდ საწყის ორ ბანქოში და აღსანიშნავია, რომ მოთამაშე ავტომატურად მიიღებს მხოლოდ ერთ ბანქოს და დამატების („Hit“) უფლება აღარ მიეცემა. წყვილის ან ორი ერთნაირი ღირებულების მქონე ბანქოს დარიგების შემთხვევაში მოთამაშეს უფლება ეძლევა გაყოფა ხელი („Split“) და დილერი ორივე ქვებზე ავტომატურად დაურიგებს მეორე ბანქოს. მოთამაშეს ამ შემთხვევაშიც ჩვეულებრივად შეუძლია დამატება („Hit“), შეჩერება („Stand“), ფსონის გაორმაგება („Double“) ან გაყოფა („Split“, ერთ დარიგებაში შესაძლებელია ხელის 3-ჯერ გაყოფა). საწყისი ხელი თუკი ორი ტუზი გახლავთ, გაყოფის შემთხვევაში მოთამაშეს თითოეული ქვებელისთვის მხოლოდ ერთი ბანქოს დამატების უფლება მიეცემა.

დარიგების შედეგი.

მოთამაშის ბანქოთა ღირებულებამ თუ გადააჭარბა 21-ს ხელი ითვლება დამარცხებულად და ფსონი აგებს.

მოთამაშეების შემდეგ სიტყვა გადადის დილერზე, რომელიც დაიმატებს ბანქოს, სანამ მისი ხელის ღირებულება გახლავთ 16-ზე ნაკლები ან ტოლი. დილერის ბანქოს ჯამური ღირებულება თუ გაუტოლდა ან გადააჭარბა 17-ს, დილერი შეჩერდება, მიუხედავად იმისა, თუ რა ბანქო აქვს ნებისმიერ მოთამაშეს. ხელში, რომელშიც ტუზს მინიჭებული აქვს 11-ის ღირებულება „Soft“ ხელი ეწოდება, შესაბამისად, დილერი ვალდებულია გაჩერდეს „Soft“ 17ზე. ბლექჯეკი აღემატება სამი ბანქოსგან ან ხელის გაყოფის შემდეგ მიღებულ 21-ს.

Side Bets

ბლექჯეკი მოიცავს ორ ბონუს თამაშს: Perfect Pairs და 21+3. მოთამაშეს მთავარ ფსონთან ერთად ნებისმიერ დარიგებაში შეუძლია ჩაერთოდ ბონუს თამაშში. ძირითადი ხელის მოგება/წაგება არ მოქმედებს ბონუს თამაშზე.

Perfect Pairs- ფსონი გაიმარჯვებს, თუ პირველი ორი ბანქო იქნება წყვილი. არსებობს წყვილის სამი ტიპი

თითოეული განსხვავებული გადახდით:

- Perfect Pair - ერთი და იმავე მასტის წყვილი (მაგ: A♠A♠)
- Colored Pair - ერთნაირი ფერის წყვილი (მაგ: K♥K♦)
- Mixed Pair – განსხვავებული ფერის წყვილი (მაგ: 4♥4♠)

21+3

მოთამაშის პირველი ორი და დილერის ღია ბანქოსგან უნდა შეაგროვოთ მოგებული კომბინაცია (პოკერის მსგავსი), თითოეული განსხვავებული გადახდით:

- Suited Trips – სამი იდენტური ბანქო (მაგ: Q♥Q♥Q♥)
- Straight Flush – ერთი მასტის მიმდევრობით დალაგებული სამი ბანქო (მაგ: 10♣J♣Q♣)
- Three of a Kind – განსხვავებული მასტის სამი ერთნაირი ბანქო (მაგ: K♠K♦K♣)
- Straight – განსხვავებული მასტის მიმდევრობით დალაგებული სამი ბანქო (მაგ: 4♦5♥6♠)
- Flush – სამი ერთი მასტის ბანქო (მაგ: A♣J♣4♣)

Bet Behind

მომხმარებლებს ასევე საშუალება აქვთ განათავსონ თანხა ბლექჯეკის მაგიდასთან მჯდომი ნებისმიერი მოთამაშის გამარჯვებაზე - ასეთ ფსონს პასიური ფსონი („Bet Behind“) ეწოდება. მამასადაამე, თუკი მომხმარებელმა განათავსა პასიური ფსონი, მას მხოლოდ დაკვირვება და შეუძლია და სათამაშო პროცესზე უშუალო ზემოქმედებას ვერ ახდენს. აღსანიშნავია, რომ მაგიდასთან მჯდომი მოთამაშის ნებისმიერ გადაწყვეტილებას, რომელიც დამატებით თანხას მოითხოვს, პასიური ფსონის განმთავსებელი ავტომატურად გაიმეორებს და მოქმედებისთვის საჭირო თანხა დამატებით ჩამოეჭრება ანგარიშიდან, თუკი შესაბამის ოფციებს (☒) მონიშნავს. ანალოგიურად, შეუძლია აქტიური მოთამაშის მოქმედებები არ გაიმეოროს.

გადახდები:

- ბლექჯეკზე გადახდა 3:2
- მოგებულ ხელზე გადახდა 1:1
- დილერის ბლექჯეკისას, დაზღვევაზე გადახდა 2:1

მაგიდების რაოდენობა:

N	თამაშის დასახელება:
1	BLACKJACK 1 - AZURE
2	BLACKJACK 2 - AZURE
3	BLACKJACK 3 - AZURE
4	BLACKJACK 4 - AZURE
5	BLACKJACK 5 - AZURE
6	BLACKJACK 6 - AZURE
7	BLACKJACK 7 - AZURE
8	BLACKJACK 8 - AZURE
9	BLACKJACK 9 - AZURE
10	BLACKJACK 10 - AZURE
11	BLACKJACK 11
12	BLACKJACK 12
13	BLACKJACK 14
14	BLACKJACK 15
15	BLACKJACK 16
16	BLACKJACK 17 - AZURE
17	BLACKJACK 18 - AZURE
18	BLACKJACK 19 - AZURE
19	BLACKJACK 20 - AZURE
20	BLACKJACK 21 - AZURE
21	BLACKJACK 22 - AZURE
22	BLACKJACK 23 - AZURE
23	BLACKJACK 24 - AZURE
24	BLACKJACK 25 - AZURE
25	BLACKJACK 26 - AZURE
26	BLACKJACK 27 - AZURE
27	BLACKJACK 28 - AZURE
28	BLACKJACK 29 - AZURE
29	BLACKJACK 30 - AZURE
30	BLACKJACK 31 - AZURE
31	BLACKJACK 32 - AZURE
32	BLACKJACK 33 - THE CLUB
33	BLACKJACK 34 - THE CLUB
34	BLACKJACK 35 - THE CLUB
35	BLACKJACK 36 - THE CLUB
36	Blackjack 57 - Azure
37	Blackjack 58 - Azure
38	Blackjack 59 - Azure
39	Blackjack 60 - Azure
40	Blackjack 61 - Azure
41	Blackjack 62 - Azure
42	Blackjack 63 - Azure
43	Blackjack 64 - Ruby
44	Blackjack 65 - Ruby

45	Blackjack 66 - Ruby
46	Blackjack 67 - Ruby
47	Blackjack 68 - Ruby
48	Blackjack 69 - Ruby
49	Blackjack 70 - Ruby
50	Blackjack 71 - Ruby
51	Blackjack 72 - Ruby
52	VIP Blackjack 6 - Emerald
53	VIP Blackjack 7 - Emerald
54	VIP Blackjack 8 - Emerald
55	Privé Lounge Blackjack 1
56	Privé Lounge Blackjack 2
57	Privé Lounge Blackjack 3
58	Privé Lounge Blackjack 4
59	Privé Lounge Blackjack 5

გადახდები და ლიმიტები:

Table	Min - Max (ლ)				Max Win
	Bet	Bet Behind	Side Bets		
			Perfect Pairs	21+3	
BLACKJACK 1 - AZURE	10 – 2000	2 – 400	2 – 400	2 - 200	214 200,00 ლ
BLACKJACK 2 - AZURE	10 – 2000	2 – 400	2 – 400	2 - 200	214 200,00 ლ
BLACKJACK 3 - AZURE	20 – 5000	2 – 400	2 – 1000	2 - 500	535 500,00 ლ
BLACKJACK 4 - AZURE	20 – 5000	2 – 400	2 – 1000	2 - 500	535 500,00 ლ
BLACKJACK 5 - AZURE	20 – 5000	2 – 400	2 – 1000	2 - 500	535 500,00 ლ
BLACKJACK 6 - AZURE	50 – 5000	10 – 400	10 – 2000	10 - 1000	931 000,00 ლ
BLACKJACK 7 - AZURE	50 – 5000	10 – 400	10 – 2000	10 - 1000	931 000,00 ლ
BLACKJACK 8 - AZURE	50 – 5000	10 – 400	10 – 2000	10 - 1000	931 000,00 ლ
BLACKJACK 9 - AZURE	100 – 10000	10 – 400	10 – 2000	10 - 1000	1 071 000,00 ლ
BLACKJACK 10 - AZURE	200 – 10000	10 – 200	10 – 2000	10 - 1000	1 071 000,00 ლ
BLACKJACK 11	20 – 5000	2 – 400	2 – 1000	2 - 500	535 500,00 ლ
BLACKJACK 12	20 – 5000	2 – 400	2 – 1000	2 - 500	535 500,00 ლ
BLACKJACK 14	50 – 5000	10 – 400	10 – 2000	10 - 1000	931 000,00 ლ
BLACKJACK 15	50 – 5000	10 – 400	10 – 2000	10 - 1000	931 000,00 ლ
BLACKJACK 16	100 – 10000	10 – 400	10 – 2000	10 - 1000	1 071 000,00 ლ
BLACKJACK 17 - AZURE	10 – 2000	2 – 400	2 – 400	2 - 200	214 200,00 ლ
BLACKJACK 18 - AZURE	10 – 2000	2 – 400	2 – 400	2 - 200	214 200,00 ლ
BLACKJACK 19 - AZURE	20 – 5000	2 – 400	2 – 1000	2 - 500	535 500,00 ლ
BLACKJACK 20 - AZURE	20 – 5000	2 – 400	2 – 1000	2 - 500	535 500,00 ლ
BLACKJACK 21 - AZURE	20 – 5000	2 – 400	2 – 1000	2 - 500	535 500,00 ლ
BLACKJACK 22 - AZURE	50 – 5000	10 – 400	10 – 2000	10 - 1000	931 000,00 ლ
BLACKJACK 23 - AZURE	50 – 5000	10 – 400	10 – 2000	10 - 1000	931 000,00 ლ
BLACKJACK 24 - AZURE	50 – 5000	10 – 400	10 – 2000	10 - 1000	931 000,00 ლ
BLACKJACK 25 - AZURE	100 – 10000	10 – 400	10 – 2000	10 - 1000	1 071 000,00 ლ
BLACKJACK 26 - AZURE	200 – 10000	10 – 200	10 – 2000	10 - 1000	1 071 000,00 ლ
BLACKJACK 27 - AZURE	10 – 2000	2 – 400	2 – 400	2 - 200	214 200,00 ლ
BLACKJACK 28 - AZURE	20 – 5000	2 – 400	2 – 1000	2 - 500	535 500,00 ლ
BLACKJACK 29 - AZURE	20 – 5000	2 – 400	2 – 1000	2 - 500	535 500,00 ლ

BLACKJACK 30 - AZURE	100 – 10000	10 – 400	10 – 2000	10 - 1000	1 071 000,00 ლ
BLACKJACK 31 - AZURE	200 – 10000	10 – 200	10 – 2000	10 - 1000	1 071 000,00 ლ
BLACKJACK 32 - AZURE	200 – 10000	10 – 200	10 – 2000	10 - 1000	1 071 000,00 ლ
BLACKJACK 33 - THE CLUB	500 – 10000	10 – 400	10 – 2000	10 - 1000	1 071 000,00 ლ
BLACKJACK 34 - THE CLUB	500 – 10000	10 – 400	10 – 2000	10 - 1000	1 071 000,00 ლ
BLACKJACK 35 - THE CLUB	1000 – 20000	10 – 400	10 – 2000	10 - 1000	1 351 000,00 ლ
BLACKJACK 36 - THE CLUB	2000 – 40000	10 – 400	10 – 2000	10 - 1000	1 911 000,00 ლ
Blackjack 57 - Azure	10 -2000	2 - 400	2 - 400	2 -200	33 600 ლ
Blackjack 58 - Azure	10 -2000	2 - 400	2 - 400	2 -200	33 600 ლ
Blackjack 59 - Azure	10 -2000	2 - 400	2 - 400	2 -200	33 600 ლ
Blackjack 60 - Azure	10 -2000	2 - 400	2 - 400	2 -200	33 600 ლ
Blackjack 61 - Azure	20 -5000	2 - 400	2 -1000	2 -500	83 100 ლ
Blackjack 62 - Azure	20 -5000	2 - 400	2 -1000	2 -500	83 100 ლ
Blackjack 63 - Azure	20 -5000	2 - 400	2 -1000	2 -500	83 100 ლ
Blackjack 64 - Ruby	50 - 5000	10 - 400	10 - 2000	10 -1000	165 600,00 ლ
Blackjack 65 - Ruby	50 - 5000	10 - 400	10 - 2000	10 -1000	165 600,00 ლ
Blackjack 66 - Ruby	100 - 10000	10 - 400	10 - 2000	10 -1000	180 600,00 ლ
Blackjack 67 - Ruby	100 - 10000	10 - 400	10 - 2000	10 -1000	180 600,00 ლ
Blackjack 68 - Ruby	200 - 10000	10 - 200	10 - 2000	10 -1000	180 300,00 ლ
Blackjack 69 - Ruby	200 - 10000	10 - 200	10 - 2000	10 -1000	180 300,00 ლ
Blackjack 70 - Ruby	200 - 10000	10 - 200	10 - 2000	10 -1000	180 300,00 ლ
Blackjack 71 - Ruby	50 - 5000	10 - 400	10 - 2000	10 -1000	165 600,00 ლ
Blackjack 72 - Ruby	50 - 5000	10 - 400	10 - 2000	10 -1000	165 600,00 ლ
VIP Blackjack 6 - Emerald	200 - 10000	10 - 200	10 - 2000	10 -1000	582 200 ლ
VIP Blackjack 7 - Emerald	500 - 10000	10 - 400	10 - 2000	10 -1000	585 400 ლ
VIP Blackjack 8 - Emerald	2000 - 40000	10- 400	10- 2000	10 - 1000	1 911 000 ლ
Privé Lounge Blackjack 1	2000 - 20000	N/A	2000 -4000	2000 -4000	203 000 ლ
Privé Lounge Blackjack 2	2000 - 20000	N/A	2000 -4000	2000 -4000	203 000 ლ
Privé Lounge Blackjack 3	2000 - 20000	N/A	2000 -4000	2000 -4000	203 000 ლ
Privé Lounge Blackjack 4	2000 - 20000	N/A	2000 -4000	2000 -4000	203 000 ლ
Privé Lounge Blackjack 5	2000 - 20000	N/A	2000 -4000	2000 -4000	203 000 ლ

Live One Blackjack1

Live One Blackjack1 - „Live ONE ბლეჯეკი“, არის კაზინოს საბანკო თამაში, რაც ნიშნავს იმას, რომ მონაწილეები არა ერთმანეთის, არამედ კაზინოს წინააღმდეგ თამაშობენ. თამაში საშუალებას იძლევა, რომ შეუზღუდავი რაოდენობის მოთამაშე მიუსხდეს სათამაშო მაგიდას. დილერი ურიგებს მოთამაშეებს 2 ამობრუნებულ კარტს, ხოლო ორ კარტს თავისთვის ირიგებს, რომელთაგანაც ერთი ამობრუნებულია, მეორეს კი გადაბრუნებული (დახურული კარტი).

თამაშის ამოცანას წარმოადგენს დილერთან შედარებით მეტად მიუახლოვდეთ ჯამურ 21 ქულას, საჭიროების შემთხვევაში დამატებითი კარტის აღებით, ამასთან არ უნდა გადასცდეთ 21 ქულას (Too Many – „ზედმეტად ბევრი“). თამაშში ნებისმიერი სრული დარიგება, რომელიც 21 ქულას გადააჭარბებს, ავტომატურად წააგებს დილერთან, მიუხედავად იმისა, თუ რა კომბინაცია აქვს დილერს. მაგრამ თუ თავდაპირველად დარიგებული ორი კარტით მიიღებთ 21 ქულას, ამას ეწოდება „ბლეჯეკი“ და ამ შემთხვევაში ვედარაფერი შეგიშლით ხელს მოიგოთ თამაშის ეს რაუნდი!

თამაშის პარამეტრები

„ONE ბლექჯეკი“ თამაშდება კარტის 8 დასტით, თითოეულ დასტაში 52 კარტით; დილერმა უნდა ამოიღოს დასტიდან კარტი 16 ქულამდე და შეჩერდეს, თუ ჯამში 17 ქულა დაუგროვდა; მოთამაშეს შეუძლია გააორმაგოს ფსონი (Double Down) თავდაპირველად დარიგებულ ნებისმიერ ორ კარტზე; ფსონის გაორმაგებით მოთამაშე მიიღებს მხოლოდ ერთ კარტს; ფსონის გაორმაგება დასაშვებია მხოლოდ თავდაპირველად დარიგებულ კარტებზე; მოთამაშეს შეუძლია გაყოს (Split) თავდაპირველად დარიგებული ერთნაირი ღირებულების ორი კარტი; მოთამაშეს შეუძლია ტუზების გაყოფა; მოთამაშეს არ შეუძლია დამატება ტუზების გაყოფაზე; ექვსკარტიანი ჩარლი; (თუ მოთამაშე მიაღწევს 6 კარტს ჩაწვის გარეშე (ჯამური ქულების რაოდენობა არ გასცდება 21-ს) იგი იგებს აღნიშნულ რაუნდს ავტომატურად; დაზღვევის შეთავაზება ხდება ღია ტუზის შემთხვევაში; ბლექჯეკი დაანგარიშდება კოეფიციენტით 3:2; დაზღვევის ფსონი დაანგარიშდება კოეფიციენტით 2:1; ფრედ ითვლება სათამაშო რაუნდი, თუკი კარტების კომბინაცია იძლევა ერთიდაიმავე საერთო მნიშვნელობას (ქულების რაოდენობას).

მაგიდების რაოდენობა:

N	თამაშის დასახელება:
1	ONE BLACKJACK
2	ONE BLACKJACK 2 - INDIGO

ლიმიტები და გადახდები:

ONE BLACKJACK	min	max
Table	2 ლ	10 000 ლ
Main Bet	2 ლ	10 000 ლ
21+3	2 ლ	500 ლ
Perfect Pair	2 ლ	1 000 ლ
Bust Bonus	2 ლ	200 ლ
Crazy 7	2 ლ	50 ლ
Max Payout:	127 050 ლ	

ONE BLACKJACK 2	min	max
Table	2 ლ	10 000 ლ
Main Bet	2 ლ	10 000 ლ
21+3	2 ლ	500 ლ
Perfect Pair	2 ლ	1 000 ლ
Bust Bonus	2 ლ	200 ლ
Crazy 7	2 ლ	50 ლ
Max Payout:	127 050 ლ	

Live Speed Blackjack

ბლექჯეკში მოთამაშის მიზანია დაამარცხოს დილერი მასთან შედარებით უფრო მაღალი

ღირებულების ბანქოს შეგროვებით. აღსანიშნავია, რომ მოთამაშე ავტომატურად გამოცხადდება გამარჯვებულად, თუკი დილერის ბანქოს ჯამური ღირებულება გადააჭარბებს 21-ს („Bust“) და შესაბამისად, დამარცხებულად, თუკი მისი ბანქოს ჯამური ღირებულება აღმოჩნდება 21-ზე მეტი. თუ მოთამაშისა და დილერის ხელი თანაბარი ღირებულების აღმოჩნდა, გამოცხადდება ფრე („Tie“, ასევე ცნობილი, როგორც „Push“) და მოთამაშე ფსონს მიიღებს უკან. ბლექჯეკის მაგიდის ერთ მხარეს განთავსებულია ადგილები მოთამაშეებისთვის, ხოლო მეორე მხარეს კი ადგილი დილერისთვის. ბლექჯეკში მოთამაშეები უპირისპირდებიან დილერს.

- ბლექჯეკში მონაწილეობს ბანქოს 8შეკვრა
- დილერი აღარ დაიმატებს ბანქოს თუ მიაღწია 17-ს
- გაორმაგება შეიძლება ნებისმიერ პირველ ორ ბანქოზე
- ხელი იყოფა თუ პირველი ორი ბანქოს ღირებულება ტოლია
- დარიგებაში ხელის მხოლოდ ერთხელ გაყოფა შეიძლება
- გაყოფილ ტუზებს დამატებით ურიგდება მხოლოდ ერთი ბანქო
- ხელის გაყოფის შემდეგ გაორმაგება არ შეიძლება
- დილერის ღია ბანქო თუ ტუზია, მოთამაშეს შეუძლია „დაზღვევა“ ბლექჯეკისგან
- ბლექჯეკზე გადახდა 3:2
- დაზღვევაზე გადახდა 2:1
- ყაიმისას ფსონი ბრუნდება უკან

ბანქოს მასტებს ბლექჯეკში მნიშვნელობა არ გააჩნია. ბანქოებს 2-დან 10-ის ჩათვლით აქვთ იგივე ღირებულება, რაც მათზეა გამოსახული, ხოლო ნებისმიერი ნახატიანი ბანქოს ღირებულება გახლავთ 10, გამონაკლისია მხოლოდ ტუზი („Ace“), რომელიც უდრის 1-ს ან 11-ს. ტუზის ღირებულება დამოკიდებულია მოთამაშის/დილერის საუკეთესო კომბინაციაზე. მოთამაშის/დილერის ხელის ღირებულება მისთვის დარიგებული თითოეული ბანქოს ჯამური ღირებულების ტოლია.

ბლექჯეკი მოთამაშის პირველი ორი ბანქოს ღირებულება თუ ზუსტად 21-ის ტოლია, მოთამაშეს ჰყავს ბლექჯეკი დაზღვევა

დილერის ბანქო თუ აღმოჩნდა ტუზი, მოთამაშეს შეუძლია თავი დაიცვას დილერის „ბლექჯეკისგან“ - ასეთ ფსონს „დაზღვევა“ ეწოდება და ის საწყისი ფსონის ნახევარს უდრის. დილერს თუ აღმოაჩნდება „ბლექჯეკი“ ფსონი გაიმარჯვებს და გადახდა იქნება 2:1, თუ „ბლექჯეკი“ არ შედგება, „დაზღვევა“ წაგებულად ჩაითვლება, ხოლო გათამაშება ჩვეულებრივად გაგრძელდება.

გაორმაგება, ბანქოს დამატება, გაჩერება და გაყოფა.

თამაშის დაწყებისას ყველა მოთამაშეს ურიგდება 2, ხოლო დილერს კი 1 გახსნილი ბანქო.

თითოეულ მოთამაშეს აქვს უფლება დაიმატოს ბანქო („Hit“), შეჩერდეს მოცემულ ხელზე („Stand“) ან გააორმაგოს ფსონი („Double“). ფსონის გაორმაგება შესაძლებელია მხოლოდ საწყის ორ ბანქოში და აღსანიშნავია, რომ მოთამაშე ავტომატურად მიიღებს მხოლოდ ერთ ბანქოს და დამატების („Hit“) უფლება აღარ მიეცემა. წყვილის ან ორი ერთნაირი ღირებულების მქონე ბანქოს დარიგების შემთხვევაში მოთამაშეს უფლება ეძლევა გაყოს ხელი („Split“) და

დილერი ორივე ქვებზე ავტომატურად

დაურიგებს მეორე ბანქოს.

მოთამაშეს ამ

შემთხვევაშიც ჩვეულებრივად შეუძლია დამატება („Hit“), შეჩერება („Stand“), ფსონის გაორმაგება („Double“) ან გაყოფა („Split“, ერთ დარიგებაში შესაძლებელია ხელის 3-ჯერ გაყოფა). საწყისი ხელი თუკი ორი ტუზი გახლავთ, გაყოფის შემთხვევაში მოთამაშეს თითოეული ქვებისთვის მხოლოდ ერთი ბანქოს დამატების უფლება მიეცემა.

დარიგების შედეგი.

მოთამაშის ბანქოთა ღირებულებამ თუ გადააჭარბა 21-ს ხელი ითვლება დამარცხებულად და ფსონი აგებს. მოთამაშეების შემდეგ სიტყვა გადადის დილერზე, რომელიც დაიმატებს ბანქოს, სანამ მისი ხელის ღირებულება გახლავთ 16-ზე ნაკლები ან ტოლი. დილერის ბანქოს ჯამური ღირებულება თუ გაუტოლდა ან გადააჭარბა 17-ს, დილერი შეჩერდება, მიუხედავად იმისა, თუ რა ბანქო აქვს ნებისმიერ მოთამაშეს. ხელში, რომელშიც ტუზს მინიჭებული აქვს 11-ის ღირებულება „Soft“ ხელი ეწოდება, შესაბამისად, დილერი ვალდებულია გაჩერდეს “Soft” 17ზეც. ბლექჯეკი აღემატება სამი ბანქოსგან ან ხელის გაყოფის შემდეგ მიღებულ 21-ს.

Side Bets

ბლექჯეკი მოიცავს ორ ბონუს თამაშს: Perfect Pairs და 21+3. მოთამაშეს მთავარ ფსონთან ერთად ნებისმიერ დარიგებაში შეუძლია ჩაერთოდ ბონუს თამაშში. ძირითადი ხელის მოგება/წაგება არ მოქმედებს ბონუს თამაშზე.

Perfect Pairs- ფსონი გაიმარჯვებს, თუ პირველი ორი ბანქო იქნება წყვილი. არსებობს წყვილის სამი ტიპი თითოეული განსხვავებული გადახდით:

- Perfect Pair - ერთი და იმავე მასტის წყვილი (მაგ: A♠A♠)
- Colored Pair - ერთნაირი ფერის წყვილი (მაგ: K♥K♦)
- Mixed Pair – განსხვავებული ფერის

წყვილი (მაგ: 4♥4♣) 21+3

მოთამაშის პირველი ორი და დილერის ღია ბანქოსგან უნდა შეაგროვოთ მოგებული კომბინაცია (პოკერის მსგავსი), თითოეული განსხვავებული გადახდით:

- Suited Trips – სამი იდენტური ბანქო (მაგ: Q♥Q♥Q♥)
- Straight Flush – ერთი მასტის მიმდევრობით დალაგებული სამი ბანქო (მაგ: 10♣J♣Q♣)
- Three of a Kind – განსხვავებული მასტის სამი ერთნაირი ბანქო (მაგ: K♠K♦K♣)
- Straight – განსხვავებული მასტის მიმდევრობით დალაგებული სამი ბანქო (მაგ: 4♦5♥6♣)
- Flush – სამი ერთი მასტის ბანქო (მაგ: A♠J♠4♠)

Bet Behind

მომხმარებლებს ასევე საშუალება აქვთ განათავსონ თანხა ბლექჯეკის მაგიდასთან მჯდომი ნებისმიერი მოთამაშის გამარჯვებაზე - ასეთ ფსონს პასიური ფსონი („Bet Behind“) ეწოდება. მაშასადამე, თუკი მომხმარებელმა განათავსა პასიური ფსონი, მას მხოლოდ დაკვირვება და შეუძლია და სათამაშო პროცესზე უშუალო ზემოქმედებას ვერ ახდენს. აღსანიშნავია, რომ მაგიდასთან მჯდომი მოთამაშის ნებისმიერ გადაწყვეტილებას, რომელიც დამატებით თანხას მოითხოვს, პასიური ფსონის განმთავსებელი ავტომატურად გაიმეორებს და მოქმედებისთვის საჭირო თანხა დამატებით ჩამოეჭრება ანგარიშიდან, თუკი შესაბამის ოფციებს (☒) მონიშნავს. ანალოგიურად, შეუძლია აქტიური მოთამაშის მოქმედებები არ გაიმეოროს.

გადახდები:

- ბლექჯეკზე გადახდა 3:2
- მოგებულ ხელზე გადახდა 1:1
- დილერის ბლექჯეკისას, დაზღვევაზე გადახდა 2:1

მაგიდების რაოდენობა: 12

#	Table:
1	Speed Blackjack 3 - Ruby
2	Speed Blackjack 4 - Ruby
3	Speed Blackjack 6 - Ruby

4	Speed Blackjack 7 - Ruby
5	Speed Blackjack 8 - Ruby
6	Speed Blackjack 9 - Ruby
7	Speed Blackjack 10 - Ruby
8	Speed Blackjack 11 - Azure
9	Speed Blackjack 12 - Azure
10	Speed Blackjack 14 - Azure
11	Speed Blackjack - 17 Ruby
12	Speed Blackjack - 18 Ruby
13	Speed Blackjack 19 - Emerald
14	Speed Blackjack 20 - Emerald
15	Speed Blackjack 21 - Emerald
16	Speed Blackjack 22 - Emerald

ლიმიტები და გადახდები:

#	Table	Min - Max (ლ)				Max Win
		Bet	Bet Behind	Side Bets		
				Perfect Pairs	21+3	
1	Speed Blackjack 3 - Ruby	50 - 5000	10 -400	10 -2000	10 -1000	158 100 ლ
2	Speed Blackjack 4 - Ruby	100 - 10000	10 -400	10 -2000	10 -1000	165 600 ლ
3	Speed Blackjack 6 - Ruby	10 -2000	2 - 400	2 - 400	2 - 200	33 600 ლ
4	Speed Blackjack 7 - Ruby	10 -2000	2 - 400	2 - 400	2 - 200	33 600 ლ
5	Speed Blackjack 8 - Ruby	10 -2000	2 - 400	2 - 400	2 - 200	33 600 ლ
6	Speed Blackjack 9 - Ruby	10 -2000	2 - 400	2 - 400	2 - 200	33 600 ლ
7	Speed Blackjack 10 - Ruby	10 -2000	2 - 400	2 - 400	2 - 200	33 600 ლ
8	Speed Blackjack 11 - Azure	20 -5000	2 - 400	2 -1000	2- 500	83 100 ლ
9	Speed Blackjack 12 - Azure	20 -5000	2 - 400	2 -1000	2- 500	83 100 ლ
10	Speed Blackjack 14 - Azure	50 - 5000	10 -400	10 -2000	10 -1000	158 100 ლ
11	Speed Blackjack - 17 Ruby	20 - 5000	2 - 400	2 - 1000	2-500	84 600,00 ლ
12	Speed Blackjack - 18 Ruby	50 - 5000	10 - 400	10 - 2000	10 -1000	165 600,00 ლ
13	Speed Blackjack 19 - Emerald	10 - 2000	2 - 400	2 -400	2 - 200	122 200 ლ
14	Speed Blackjack 20 - Emerald	20 - 5000	2 - 400	2 - 1000	2 - 500	295 900 ლ
15	Speed Blackjack 21 - Emerald	20 - 5000	2 - 400	2 - 1000	2 - 500	295 900 ლ
16	Speed Blackjack 22 - Emerald	50 - 5000	10 - 400	10 - 2000	10 -1000	525 400 ლ

Live Baccarat

ბაკარა გახლავთ ბანქოს თამაში. მოთამაშის მთავარი მიზანია ერთ დარიგებაზე მიიღოს კომბინაცია რომლის ჯამია 8 ან 9 ან 9-სთან მიახლოებული ქულა. მოთამაშეს და ბანკორს რიგ-რიგობით ურიგდებათ 2-2 კარტი. მოთამაშე ძირითადად აკეთებს შემდეგი სახის ფსონს: მოთამაშე მოიგებს, ბანკირი მოიგებს ან გაყრა (როდესაც მოთამაშესაც და ბანკირსაც თანაბარი ქულების ჯამი მოუვათ). კარტები რიგდება სახით მაღლა. თუ რომელიმე მხარეს დარიგდა 8 ან 9 ქულა მესამე კარტი აღარ დარიგდება და ხელი დასრულებულად ჩაითვლება. თუკი პირველი ორი კარტის ჯამი 6-ზე ნაკლებია მაშინ მოთამაშესაც და ბანკირსაც ურიგდებათ მესამე კარტი. თუ ორივეს უწევს მესამე კარტის მიღება მაშინ ძალაში შედის შემდეგი წესები:

1. თუ ბანკირს ხელზე აქვს 2 ან ნაკლები ქულა, მაშინ ბანკირი დაირიგებს მესამე კარტს მიუხედავად იმისა თუ რა სახის მესამე კარტი ყავს მოთამაშეს.
2. თუ ბანკირს ხელზე აქვს 3 ქულა, მაშინ ბანკირი დაირიგებს მესამე კარტს გარდა

შემთხვევისა როცა მოთამაშის მესამე კარტი არის 8.

3. თუ ბანკირს ხელზე აქვს 4 ქულა, მაშინ ბანკირი დაირიგებს მესამე კარტს თუ მოთამაშის მესამე კარტი იყო 2,

3, 4, 5, 6, 7.

4. თუ ბანკირს ხელზე აქვს 5 ქულა, მაშინ ბანკირი დაირიგებს მესამე კარტს თუ მოთამაშის მესამე კარტი იყო 4,

5, 6 ან 7.

5. თუ ბანკირს ხელზე აქვს 7 ქულა, მაშინ ბანკირი აღარ დაირიგებს მესამე კარტს. ბაკარაში ბანქოს ქულები შემდეგნაირად ნაწილდება:

ტუზი=1, ნახატი კარტები და ათიანი=10, ორიანიდან ცხრიანის ჩათვლით კარტები უტოლდება იმ ქულას რომელ ციფრსაც გამოსახავს.

ქულები გამოითვლება შემდეგნაირად: თუ ხელში არსებული ქულების რაოდენობა 10-ზე მეტია, მაშინ ამ ქულას აკლდება 10 (მაგალითად: 8+8=16, მაგრამ ითვლება როგორც 6 ქულა. „ვალეტი“+7=17, მაგრამ ითვლება როგორც 7 ქულა).

ორი კარტის ჯამისგან მიღებული 9 ითვლება საუკეთესო კომბინაციად და მას „ნატურალური“ ეწოდება. სხვა საუკეთესო კომბინაციაა „ნატურალური 8“. თუ ორივეს - მოთამაშესაც და ბანკირსაც დაურიგდათ იდენტური კარტები თამაში მთავრდება ფრედ (გაყრა).

ბაკარას ფსონების ტიპები:

ჩვეულებრივი ფსონი: მოთამაშე აკეთებს ფსონს მოთამაშის მოგებაზე, ბანკირის მოგებაზე ან გაყრაზე. თუ მოთამაშე მოიგებს გაანგარიშება ხდება კოეფიციენტით 1:1. თუ ბანკირი მოიგებს - გაანგარიშების კოეფიციენტია 0.95:1. ეს იმას ნიშნავს რომ კაზინო მოგებიდან აიღებს 5%-ს. თუ თამაში დასრულდება ფრედ (გაყრა), მაშინ გაანგარიშების კოეფიციენტი 8:1-ის ტოლია. თუ მოთამაშეს არ ედო ფსონი გაყრაზე და ხელი ფრედ დასრულდა, მოთამაშეს უბრუნდება ფსონი.

ბაკარას დამატებით ფსონები: ბაკარა გთავაზობთ შემდეგი სახის დამატებით ფსონებს: ბანკირის და მოთამაშის წყვილი, დრაგონი და თაიგერი, სუპერ-ის გვერდით ფსონები.

1. ბანკირის და მოთამაშის წყვილი. ფსონი გულისხმობს, რომ ან მოთამაშეს ან ბანკირს პირველი ორი კარტის დარიგებაზე ორი ერთნაირი კარტი ამოუვა (მაგ.: ორი ვალეტი, ორი ოთხიანი და ა.შ.). ამ ფსონზე გადახდა ხდება კოეფიციენტით 11:1.

2. დრაგონი და თაიგერი. მოთამაშე აკეთებს ფსონს დრაგონის ან თაიგერის მოგებაზე. გაანგარიშება - 1:1. წესები იგივეა რაც დრაგონ-თაიგერში. თუ ხელი მთავრდება გაყრით ხოლო მოთამაშეს დრაგონის ან თაიგერის მოგებაზე ედო, მოთამაშე აგებს ფსონს. მოთამაშეს უნდა ახსოვდეს რომ ტუზი ყველაზე დაბალი კარტია, ხოლო უმაღლესი კარტი არის მეფე.

3. „სუპერ ექვსი“ არის ფსონი როცა ბანკირი 6 ქულის დაგროვებით იგებს ხელს და გადახდის კოეფიციენტი შეადგენს 11:1.

თამაშის პროცესი:

ფსონის განსათავსებლად მოთამაშემ უნდა აირჩიოს სასურველი ჩიპი და მოათავსოს იგი მაგიდაზე გამოსახულ სასურველ პოზიციაზე. მთლიანობაში მოთამაშეს შეუძლია დადოს რვა განსხვავებული სახის ფსონი. მოთამაშეს შეუძლია უკან დაიბრუნოს ფსონი ღილაკზე „Undo“ დაჭერით ან მაუსის მარჯვენა ღილაკზე დაწკაპებით. თუ მოთამაშე დარწმუნებულია დადებული ფსონების სისწორეში მან უნდა დააჭიროს დადასტურების ღილაკი. მომდევნო ფსონის დადებისას მოთამაშეს შეუძლია გამოიყენოს ფსონის გამეორების ღილაკი. უარყოფის (Cancel) ღილაკი საშუალებას აძლევს მოთამაშეს გააუქმოს ყველა დადებული ფსონი.

მაგიდების რაოდენობა:

N	თამაშის დასახელება:
---	---------------------

1	Baccarat 1
2	Baccarat 2
3	Baccarat 3
4	Baccarat 5
5	Baccarat 6
6	Baccarat 7
7	Baccarat 8
8	Baccarat 9
9	Baccarat 10
10	Baccarat 11
11	Baccarat 12

ლიმიტები და გადახდები:

Table	Min - Max (ლ)						Max Win (ლ)
	Bet		Side Bets				
	Player / Banker	Tie	Player / Banker Pair	Perfect Pair	Either Pair	Player / Banker Bonus	
Baccarat 1	0.40 - 10000	0.40 - 1000	0.40 - 1000	0.40 - 300	0.40 - 1000	0.40 - 1000	319 000,00 ლ
Baccarat 2	0.40 - 10000	0.40 - 1000	0.40 - 1000	0.40 - 300	0.40 - 1000	0.40 - 1000	319 000,00 ლ
Baccarat 3	0.40 - 10000	0.40 - 1000	0.40 - 1000	0.40 - 300	0.40 - 1000	0.40 - 1000	319 000,00 ლ
Baccarat 5	0.40 - 10000	0.40 - 1000	0.40 - 1000	0.40 - 300	0.40 - 1000	0.40 - 1000	319 000,00 ლ
Baccarat 6	0.40 - 10000	0.40 - 1000	0.40 - 1000	0.40 - 300	0.40 - 1000	0.40 - 1000	319 000,00 ლ
Baccarat 7	0.40 - 10000	0.40 - 1000	0.40 - 1000	0.40 - 300	0.40 - 1000	0.40 - 1000	319 000,00 ლ
Baccarat 8	0.40 - 10000	0.40 - 1000	0.40 - 1000	0.40 - 300	0.40 - 1000	0.40 - 1000	319 000,00 ლ
Baccarat 9	0.40 - 10000	0.40 - 1000	0.40 - 1000	0.40 - 300	0.40 - 1000	0.40 - 1000	319 000,00 ლ
Baccarat 10	0.40 - 10000	0.40 - 1000	0.40 - 1000	0.40 - 300	0.40 - 1000	0.40 - 1000	319 000,00 ლ
Baccarat 11	0.40 - 10000	0.40 - 1000	0.40 - 1000	0.40 - 300	0.40 - 1000	0.40 - 1000	319 000,00 ლ
Baccarat 12	0.40 - 10000	0.40 - 1000	0.40 - 1000	0.40 - 300	0.40 - 1000	0.40 - 1000	319 000,00 ლ

Live Speed Baccarat1

ბაკარა გახლავთ ბანქოს თამაში. მოთამაშის მთავარი მიზანია ერთ დარიგებაზე მიიღოს კომბინაცია რომლის ჯამია 8 ან 9 ან 9-სთან მიახლოებული ქულა. მოთამაშეს და ბანკირს რიგ-რიგობით ურიგდებათ 2-2 კარტი. მოთამაშე ძირითადად აკეთებს შემდეგისა ხის ფსონს: მოთამაშე მოიგებს, ბანკირი მოიგებს ან გაყრა (როდესაც მოთამაშესაც და ბანკირსაც თანაბარი ქულების ჯამი მოუვათ). კარტები რიგდება სახით მაღლა. თუ რომელიმე მხარეს დარიგდა 8 ან 9 ქულა მესამე კარტი აღარ დარიგდება და ხელი დასრულებულად ჩაითვლება. თუკი პირველი ორი კარტის ჯამი 6-ზე ნაკლებია მაშინ მოთამაშესაც და ბანკირსაც ურიგდებათ მესამე კარტი. თუ ორივეს უწევს მესამე კარტის მიღება მაშინ ძალაში შედის შემდეგი წესები:

1. თუ ბანკირს ხელზე აქვს 2 ან ნაკლები ქულა, მაშინ ბანკირი დაირიგებს მესამე კარტს მიუხედავად იმისა თუ რა სახის მესამე კარტი ყავს მოთამაშეს.
2. თუ ბანკირს ხელზე აქვს 3 ქულა, მაშინ ბანკირი დაირიგებს მესამე კარტს გარდა შემთხვევისა როცა მოთამაშის მესამე კარტი არის 8.
3. თუ ბანკირს ხელზე აქვს 4 ქულა, მაშინ ბანკირი დაირიგებს მესამე კარტს თუ მოთამაშის მესამე კარტი იყო 2, 3, 4, 5, 6, 7.
4. თუ ბანკირს ხელზე აქვს 5 ქულა, მაშინ ბანკირი დაირიგებს მესამე კარტს თუ მოთამაშის მესამე კარტი იყო 4, 5, 6 ან 7.

5. თუ ბანკირს ხელზე აქვს 7 ქულა, მაშინ ბანკირი აღარ დაირიგებს მესამე კარტს. ბაკარაში ბანქოს ქულები შემდეგნაირად ნაწილდება: ტუზი=1, ნახატი კარტები და ათიანი=10, ორიანიდან ცხრიანის ჩათვლით კარტები უტოლდება იმ ქულას რომელ ციფრსაც გამოსახავს. ქულები გამოითვლება შემდეგნაირად: თუ ხელში არსებული ქულების რაოდენობა 10-ზე მეტია, მაშინ ამ ქულას აკლდება 10 (მაგალითად: 8+8=16, მაგრამ ითვლება როგორც 6 ქულა. „ვალეტი“+7=17, მაგრამ ითვლება როგორც 7 ქულა).

ორი კარტის ჯამისგან მიღებული 9 ითვლება საუკეთესო კომბინაციად და მას „ნატურალური“ ეწოდება. სხვა საუკეთესო კომბინაციაა „ნატურალური 8“. თუ ორივეს - მოთამაშესაც და ბანკირსაც დაურიგდათ იდენტური კარტები თამაში მთავრდება ფრედ (გაყრა).

ბაკარას ფსონების ტიპები:

ჩვეულებრივი ფსონი: მოთამაშე აკეთებს ფსონს მოთამაშის მოგებაზე, ბანკირის მოგებაზე ან გაყრაზე. თუ მოთამაშე მოიგებს გაანგარიშება ხდება კოეფიციენტით 1:1. თუ ბანკირი მოიგებს - გაანგარიშების კოეფიციენტია 0.95:1. ეს იმას ნიშნავს რომ კაზინო მოგებიდან აიღებს 5%-ს. თუ თამაში დასრულდება ფრედ (გაყრა), მაშინ გაანგარიშების კოეფიციენტი 8:1-ის ტოლია. თუ მოთამაშეს არ ედო ფსონი გაყრაზე და ხელი ფრედ დასრულდა, მოთამაშეს უბრუნდება ფსონი.

ბაკარას დამატებით ფსონები: ბაკარა გთავაზობთ შემდეგი სახის დამატებით ფსონებს: ბანკირის და მოთამაშის წყვილი, დრაგონი და თაიგერი, სუპერ-ის გვერდით ფსონები.

1. ბანკირის და მოთამაშის წყვილი. ფსონი გულისხმობს, რომ ან მოთამაშეს ან ბანკირს პირველი ორი კარტის დარიგებაზე ორი ერთნაირი კარტი ამოუვა (მაგ.: ორი ვალეტი, ორი ოთხიანი და ა.შ.). ამ ფსონზე გადახდა ხდება კოეფიციენტით 11:1.
2. დრაგონი და თაიგერი. მოთამაშე აკეთებს ფსონს დრაგონის ან თაიგერის მოგებაზე. გაანგარიშება - 1:1. წესები იგივეა რაც დრაგონ-თაიგერში. თუ ხელი მთავრდება გაყრით ხოლო მოთამაშეს დრაგონის ან თაიგერის მოგებაზე ედო, მოთამაშე აგებს ფსონს. მოთამაშეს უნდა ახსოვდეს რომ ტუზი ყველაზე დაბალი კარტია, ხოლო უმაღლესი კარტი არის მეფე.
3. „სუპერ ექვსი“ არის ფსონი როცა ბანკირი 6 ქულის დაგროვებით იგებს ხელს და გადახდის კოეფიციენტი შეადგენს 11:1.

თამაშის პროცესი:

ფსონის განსათავსებლად მოთამაშემ უნდა აირჩიოს სასურველი ჩიპი და მოათავსოს იგი მაგიდაზე გამოსახულ სასურველ პოზიციაზე. მთლიანობაში მოთამაშეს შეუძლია დადოს რვა განსხვავებული სახის ფსონი. მოთამაშეს შეუძლია უკან დაიბრუნოს ფსონი ღილაკზე „Undo“ დაჭერით ან მაუსის მარჯვენა ღილაკზე დაწკაპებით. თუ მოთამაშე დარწმუნებულია დადებული ფსონების სისწორეში მან უნდა დააჭიროს დადასტურების ღილაკს. მომდევნო ფსონის დადებისას მოთამაშეს შეუძლია გამოიყენოს ფსონის გამეორების ღილაკი. უარყოფის (Cancel) ღილაკი საშუალებას აძლევს მოთამაშეს გააუქმოს ყველა დადებული ფსონი.

მაგიდების რაოდენობა:

N	თამაშის დასახელება:
1	Speed Baccarat 1
2	Speed Baccarat 2
3	Speed Baccarat 3
4	Speed Baccarat 5
5	Speed Baccarat 6

6	Speed Baccarat 7
7	Speed Baccarat 8
8	Speed Baccarat 9
9	Speed Baccarat 11
10	Speed Baccarat 12
11	Speed Baccarat 16
12	Speed Baccarat 17

ლიმიტები და გადახდები:

Table	Min - Max (ლ)						Max Win (ლ)
	Bet		Side Bets				
	Player / Banker	Tie	Player / Banker Pair	Perfect Pair	Either Pair	Player / Banker Bonus	
Speed Baccarat 1	0.40 - 10000	0.40 - 1000	0.40 - 1000	0.40 - 300	0.40 - 1000	0.40 - 1000	319 000,00 ლ
Speed Baccarat 2	0.40 - 10000	0.40 - 1000	0.40 - 1000	0.40 - 300	0.40 - 1000	0.40 - 1000	319 000,00 ლ
Speed Baccarat 3	0.40 - 10000	0.40 - 1000	0.40 - 1000	0.40 - 300	0.40 - 1000	0.40 - 1000	319 000,00 ლ
Speed Baccarat 5	0.40 - 10000	0.40 - 1000	0.40 - 1000	0.40 - 300	0.40 - 1000	0.40 - 1000	319 000,00 ლ
Speed Baccarat 6	0.40 - 10000	0.40 - 1000	0.40 - 1000	0.40 - 300	0.40 - 1000	0.40 - 1000	319 000,00 ლ
Speed Baccarat 7	0.40 - 10000	0.40 - 1000	0.40 - 1000	0.40 - 300	0.40 - 1000	0.40 - 1000	319 000,00 ლ
Speed Baccarat 8	0.40 - 10000	0.40 - 1000	0.40 - 1000	0.40 - 300	0.40 - 1000	0.40 - 1000	319 000,00 ლ
Speed Baccarat 9	0.40 - 10000	0.40 - 1000	0.40 - 1000	0.40 - 300	0.40 - 1000	0.40 - 1000	319 000,00 ლ
Speed Baccarat 11	0.40 - 10000	0.40 - 1000	0.40 - 1000	0.40 - 300	0.40 - 1000	0.40 - 1000	319 000,00 ლ
Speed Baccarat 12	0.40 - 10000	0.40 - 1000	0.40 - 1000	0.40 - 300	0.40 - 1000	0.40 - 1000	319 000,00 ლ
Speed Baccarat 16	0.40 - 10000	0.40 - 1000	0.40 - 1000	0.40 - 300	0.40 - 1000	0.40 - 1000	319 000,00 ლ
Speed Baccarat 17	0.40 - 10000	0.40 - 1000	0.40 - 1000	0.40 - 300	0.40 - 1000	0.40 - 1000	319 000,00 ლ

Live Fortune 6 Baccarat

ყველა სხვა წესი სტანდარტული ბაქარის იდენტურია, განსხვავება მდგომარეობს შემდეგში:

Fortune 6-ის გვერდითი ფსონი ეხება როგორც ბანკირს, ასევე მოთამაშეს. სხვადასხვა ანაზღაურება გამოიყენება იმისდა მიხედვით, თუ რამდენი "6" ქულიანი კარტი დაურიგდება ბანკირს ან მოთამაშეს.

- პირველი კარტი არის „6“
- პირველი 2 კარი არის „6“
- 3 კარტი არის „6“

მოთამაშეს შეუძლია დადოს ფსონები Fortune 6-ზე პირველი ძირითადი ფსონების დადების ვალდებულების გარეშე.

Fortune 6 ის გადახდები არის შემდეგი :

პირველი კარტი არის „6“	3:1
პირველი კარტი არის „6“	30:1
3 კარტი არის „6“	120:1

Table	Min - Max (ლ)						
	Player / Banker	Tie	Player / Banker Pair	Player / Banker Fortune Pair	Player 6	Banker 6	Fortune 6

Live Fortune 6 Baccarat	0,40 - 10 000	0,40 - 1000	0,40 - 1000	0,40 - 1000	0,40 - 500	0,40 - 500	0,40 - 500	12
-------------------------	---------------	-------------	-------------	-------------	------------	------------	------------	----

Live Super 8 Baccarat

ყველა სხვა წესი სტანდარტული ბაქარის იდენტურია, განსხვავება მდგომარეობს შემდეგში: **Super 8 Baccarat** იმით განსხვავდება ჩვეულებრივი ბაკარასგან რომ აქ არის დამატებით გვერდით გადახდები :

- მოთამაშის წითელი
- მოთამაშის შავი
- ბანკირის წითელი
- ბანკირის შავი
- მოთამაშის სუპერ წყვილი
- ბანკირის სუპერ წყვილი
- Super 8

მოთამაშის წითელი და მოთამაშის შავი

თუ მოთამაშის მხარეს ამოვა ორი ერთნაირი ფერის კარტი, თუ მოთამაშის მხარეს ამოვა სამი ერთი ფერის კარტი, თუ მოთამაშის მხარეს ამოვა 3 ერთნაირი კარტი.

გადახდები :

2 ერთი ფერის კარტი	2:1
3 ერთი ფერის კარტი	4:1
3 ერთნაირი კარტი	10:1

ბანკირის წითელი და ბანკირის შავი

თუ ბანკირის მხარეს ამოვა ორი ერთნაირი ფერის კარტი, თუ ბანკირის მხარეს ამოვა სამი ერთი ფერის კარტი, თუ ბანკირის მხარეს ამოვა 3 ერთნაირი კარტი.

გადახდები:

2 ერთი ფერის კარტი	2:1
3 ერთი ფერის კარტი	4:1
3 ერთნაირი კარტი	12:1

ყოველი 30 რაუნდის შემდეგ მოთამაშის წითელი/შავი და ბანკირის წითელი/შავი გაითიშება.

მოთამაშის და ბანკირის სუპერ წყვილი

4 აგურების წყვილი	40:1
4 სხვა წყვილი	20:1
აგურების წყვილი(გარდა 4 აგურებისა)	30:1
ნებისმიერი წყვილი (გარდა ზემოთ ჩამოთვლილი წყვილებისა)	10:1

ყოველი 50 რაუნდის შემდეგ სუპერ წყვილი გაითიშება

Super 8

Super 8 არის გვერდითა ფოსნი

გადახდები :

მოთამაშე ან ბანკირი მოიგებს ნატურალური 8	4:1
თამაში დამთავრდება ნატურალური 8	6:1
მოთამაშე ან ბანკირი წააგებს ნატურალური 8	6:1

30 რაუნდის შემდეგ გაითიშება Super 8

Table	Min - Max (ლ)						M
	Player / Banker	Tie	Player / Banker Pair	Banker Red/Black	Player Red/Black	Super 8	
Live Super 8 Baccarat	0,40 - 10 000	0,40 - 1000	0,40 - 300	0,40 - 1000	0,40 - 1000	0,40 - 1000	52 3

Mega Baccarat

Live Casino თამაშის შოუ არის კლასიკური Baccarat თამაშის შოუში წარმოდგენილია მეგა რაუნდი, რომელიც იწყება მხოლოდ იმ შემთხვევაში, თუ გაყრილი კამათლის შედეგი არის 8 ან 9.

მოთამაშე ირჩევს ფსონს; მოთამაშე, ბანკირი ან ფრე. Player's-ს ასევე შეუძლია ფსონის დადება გვერდით ფსონებზე: Player Pair და Banker Pair, მაშინაც კი, როდესაც მოთამაშეს ჯერ არ აქვს დადებული მთავარი ფსონი.

როგორც კი ფსონების დროა და ფსონები მიიღება, მეგა მულტიპლიკატორები შეიცავს ფსონების დაფაზე ანაზღაურებით.

თუ კამათლის შედეგი არის 8 ან 9, მეგა რაუნდი მოქმედებს და ყველა მეგა მულტიპლიკატორი გააქტიურებულია. ფსონის დაფის დახარჯვა მრავლდება მეგა მულტიპლიკატორზე.

MEGA Baccarat			
Player	100:1	0.20 ლ	3,000.00 ლ
Banker	100:1	0.20 ლ	3,000.00 ლ
Tie	800:1	0.20 ლ	1,000.00 ლ
Player Pair and Banker Pair	1000:1	0.20 ლ	400.00 ლ
Max Win		300,000.00 ლ	

Dragon Tiger

ბაკრას ტიპის (მსგავსი წესების და განსხვავებული ვიზუალის) თამაში, დრაგონ თაიგერი (დრაკონი და ვეფხვი), გაძლევთ საშუალებას ითამაშოთ ძალიან მარტივად და სწრაფად. თამაშის მიზანია, გამოიგნოთ რომელი ხელი - „Dragon“ (დრაკონი) თუ „Tiger“ (ვეფხვი) მიიღებს უფრო მაღალი ღირებულების კარტს და შესაბამისად გაიმარჯვებს. მოთამაშს ასევე შეუძლია ივარაუდოს, რომ „Dragon“-ს და „Tiger“-ს თანაბარი ღირებულების კარტი ეყოლებათ და დადოს ფსონი „Tie“ ფრეზე (X). ტუზის მნიშვნელობაა 1, მას მოსდევს 2; 3 და ა.შ, ყველაზე მაღალი მნიშვნელობისაა მეფე, მიუხედავად მასტისა.

- მოთამაშე აკეთებს ფსონს სურვილის მიხედვით „Dragon“-ზე, „Tiger“-ზე ან „Tie“(ფრეზე)-ზე.
- დილერი არიგებს თითო ბანქოს „Dragon“-ზე და „Tiger“-ზე.
- მოთამაშე იგებს იმ შემთხვევაში თუ მის მიერ არჩეულ პოზიციაზე ამოვიდა უფრო მაღალი ქულის მქონე ბანქო.
- მოთამაშეს შეუძლია ძირითადი ფსონის „Dragon“ და „Tiger“-ის გარდა დამატებით დადოს ფსონი „Big“-ზე, (რაც იმას ნიშნავს რომ, „Dragon“ ან „Tiger“ ამოსული ბანქო უნდა იყოს 8-K) „Small“-ზე (რაც იმას ნიშნავს რომ, „Dragon“ ან „Tiger“ ამოსული ბანქო უნდა იყოს A-6) ან „♠ ♥ ♣ ♦“-ზე. (რაც იმას ნიშნავს რომ, „Dragon“ ან „Tiger“ ამოსული ბანქო უნდა იყოს არჩეული მასტის)
- მოთამაშე იგებს იმ შემთხვევაში თუ მის მიერ არჩეულ პოზიციაზე ამოვიდა უფრო მაღალი ქულის მქონე ბანქო.

- უმაღლესი ქულა არის მეფე, უდაბლესი ტუზი. - K, Q, J, 10, 9, 8, 7, 6, 5, 4, 3, 2, A მოგებაზე გაიცემა 1:1, გაყრის (Tie) შემთხვევაში 1:8

ლიმიტები და გადახდები:

Dragon Tiger			
DRAGON TIGER	min limit	max limit	Payout
Table	0,20 ლ	10 000 ლ	
Main Bets			
Dragon	0,20 ლ	10 000 ლ	2:1
Tiger	0,20 ლ	10 000 ლ	2:1
Tie	0,20 ლ	1 000 ლ	12:1
Suited Tie	0,20 ლ	200 ლ	51:1
Side Bets			
Dragon/Tiger Odd	0,20 ლ	10 000 ლ	2:1
Dragon/ Tiger Even	0,20 ლ	10 000 ლ	2:1
Dragon/Tiger Big	0,20 ლ	10 000 ლ	2:1
Dragon/Tiger Small	0,20 ლ	10 000 ლ	2:1
Dragon/Tiger Red	0,20 ლ	10 000 ლ	2:1
Dragon/Tiger Black	0,20 ლ	10 000 ლ	2:1
Max Payout:	22 200 ლ		

Live Mega Sic Bo

Live Mega Sic Bo, არის ცნობილი ჩინური თამაშის ძალიან საინტერესო ვერსია, რომლის თამაში ხორციელდება სამი კამათლით. თამაშის მიზანია სამი გაშვებული კამათლის შედეგს პროგნოზირება. შედეგი ეფუძნება ჯამურ ქულებს და კომბინაციებს.

Live Mega Sic Bo პოზიციების განლაგებას აქვს 52 ფსონის პოზიცია და მოთამაშეებს შეუძლიათ დაფარონ ერთი ან მეტი ერთდროულად. ყოველი თამაშის რაუნდში, შემთხვევით შეირჩევა რამდენიმე ფსონის ვარიანტი და მათი სტანდარტული შანსები შეიცვლება „მეგა კოეფიციენტებით“ სანამ კამათელი გაჩერდება და შედეგი ცნობილი გახდება, რაც მოგვემთხვევა შანსს მოიგოთ თქვენი ფსონი x1000-მდე ზოგიერთ პოზიციაზე.

თუ კომბინაციები, რომლებზეც დადებთ ფსონს, არის „მეგა ილბლიან კომბინაციებს“ შორის, თქვენ მიიღებთ „MEGAWIN“-ს.

როგორ ვითამაშოთ

Mega Sic Bo-ში ფსონები უნდა განთავსდეს ფსონების განთავსების დროის განმავლობაში Sic Bo პოზიციების განლაგებაზე, რომელიც აჩვენებს ფსონების ყველა შესაძლო პოზიციას.

Lose if Any Triples 1:1		8:1			150:1			30:1			150:1			8:1			Lose if Any Triples 1:1	
Small	Odd				Any Triple						Even	Big						
4-10													11-17					
4	5	6	7	8	9	10	11	12	13	14	15	16	17					
50:1	20:1	15:1	12:1	8:1	6:1	6:1	6:1	6:1	8:1	12:1	15:1	20:1	50:1					
5:1													Two dice					
	One		Two		Three		Four		Five		Six							
1:1 on One Dice				2:1 on Two Dice				3:1 on Three Dice										

თამაშის დასაწყებად, დაელოდეთ სანამ გამოჩნდება შეტყობინება „გთხოვთ, განათავსეთ თქვენი ფსონები“, შემდეგ აირჩიეთ ჩიპის ღირებულება, რომლის დადებაც გასურთ მოცემულ თამაშის რაუნდზე და განათავსეთ იგი განლაგების სასურველ ფსონების ველებზე.

თქვენი ჯამური ფსონი გამოჩნდება "სულ ფსონი" ფანჯარაში.

ფსონები შეიძლება განთავსდეს ფსონების დროის განმავლობაში, სანამ წამყვანი არ გამოაცხადებს: „ფსონები დახურულია.“

ამ მომენტის შემდეგ ფსონები არ მიიღება.

კამათელი გაგორდება შეიკერის შიგნით და სამივე კამათლის გაჩერების შემდეგ, თამაშის რაუნდის შედეგი განისაზღვრება თითოეული კამათელის ზედა მხარეს ნაჩვენები რიცხვითი მნიშვნელობების დათვლით. თუ რომელიმე თქვენი ფსონი მოიცავს მომგებიან კომბინაციებს, თქვენ იღებთ ანაზღაურებას ამ მომგებიანი კომბინაციების შესაძლებლობების მიხედვით.

თუ თქვენი ფსონი დადებულია მეგა კოეფიციენტის (Multiplier) მომგებიან კომბინაციაზე, თქვენი ფსონი გამრავლდება შესაბამისად და თქვენ მიაღწევთ MEGA WIN-ს! თქვენი მოგების მთლიანი თანხა ნაჩვენები იქნება მოგების შეტყობინებაში და მოიცავს თქვენს საწყის ფსონს.

ფსონები და შანსები.

Mega Sic Bo-ში არის 52 ფსონის ვარიანტი და ფსონის თითოეულ ტიპს აქვს საკუთარი გადახდა. ქვემოთ, ყველა ფსონის ტიპი ახსნილია იმ თანმიმდევრობით, როგორც ისინი გამოჩნდება ფსონის განლაგებაზე ზემოდან ქვემოთ.

Small/Big ნიშნავს სამი კამათლის რიცხვით ჯამს, რომელიც არის პატარა (4-10) ან დიდი (11-17). ფსონები წააგებენ, თუ შედეგი არის **Any Triple** (აღწერილია ქვემოთ).

Odd/Even ნიშნავს სამი კამათლის რიცხვით ჯამს, რომელიც არის კენტი (5,7,9,11,13,15,17) ან ლუწი (4,6,8,10,12,14,16) რიცხვი. ეს ფსონები წააგებენ, თუ შედეგი არის **Any Triple** (აღწერილია ქვემოთ).

Double არის კომბინაცია, როდესაც სამი კამათლიდან ორზე ერთი და იგივე რიცხვი ჩანს მათი დაგორების შემდეგ. არსებობს ექვსი ორმაგი ფსონი, 1-დან 6-მდე (მაგ. ორი 3-იანი). გთხოვთ გაითვალისწინოთ, რომ ორმაგიდან გადახდა არ იცვლება, თუ სამივე კამათელი აჩვენებს ერთსა და იმავე მნიშვნელობას.

Specific Triple არის კომბინაცია, როდესაც სამივე კამათელზე ერთი და იგივე რიცხვი ჩანს მათი დაგორების შემდეგ. არსებობს ექვსი ფსონის ზონა კონკრეტულ სამეულზე 1-დან 6-მდე ფსონის დასადებად (მაგ. სამი 5-იანი).

Any Triple არის ფსონების არე, რომელიც მდებარეობს განლაგების ცენტრში და უნდა იყოს არჩეული, თუ გასურთ ფსონის დადება, რომ რომელიმე რიცხვი 1-დან 6-მდე გამოჩნდეს სამივე კამათელზე. თქვენ დაფარავთ ყველა ტიპის სამეულს ერთი ნაბიჯით.

Three Dice Total იყენებს 14 ფსონის ზონას 4-17. ისინი წარმოადგენენ სამივე კამათლის ყველა შესაძლო ციფრულ ჯამს 3-ისა და 18-ის გამოკლებით. გადახდები განსხვავდება მოგებული ჯამიდან გამომდინარე.

Two Dice Combination ეხება 15 შესაძლო 2-კამათელის კომბინაციას, რაც საშუალებას გაძლევთ ფსონი დადოთ ნებისმიერ ორ კონკრეტულ, მაგრამ განსხვავებულ ციფრულ მნიშვნელობაზე, რომლებიც გამოჩნდება კამათელზე (მაგ. 1 და 4). ყველა კომბინაციას აქვს ერთი და იგივე გადახდის შანსები 5:1.

Single იყენებს ექვსი ფსონის ზონას განლაგების ქვედა ნაწილში წარწერით "ერთი", "ორი", "სამი", "ოთხი", "ხუთი" და "ექვსი," რომლებიც წარმოადგენენ კამათლის ექვს ნომინალურ მნიშვნელობას. ანაზღაურება იცვლება იმის მიხედვით, გამოჩნდება თუ არა შერჩეული მნიშვნელობა ერთ, ორ ან სამივე კამათელზე.

გადახდა დამოკიდებულია იმაზე, განთავსდება თუ არა თქვენი ფსონები ჩვეულებრივი შანსების მქონე ადგილებზე თუ მეგაზე.

მათთვის მინიჭებული კოეფიციენტები. მეგა კოეფიციენტები არ იქნება გამოყენებული დიდი/პატარა, კენტი/ლუწი და ერთჯერადი ფსონების ვარიანტებზე. თქვენი ფსონი უბრუნდება თქვენს მოგებას.

Small / Big	2:1
Odd / Even	2:1
Double	9-88:1
Specific Triple	151-500:1
Any Triple	31-88:1
Three Dice Total	
სულ 4 ან 17	51-500:1
სულ 5 ან 16	21-250:1
სულ 6 ან 15	16-150:1
სულ 7 ან 14	13-30:1
სულ 8 ან 13	9-25:1
სულ 9 ან 12	7-25:1
სულ 10 ან 11	7-25:1
ორი კამათელი კომბინირებული	6-25:1
Single	
ერთი კამათელი	2:1
ორი კამათელი	3-20:1
სამი კამათელი	4-88:1

დაბრუნება მოთამაშისთვის

ოპტიმალური თეორიული დაბრუნება მოთამაშეზე არის 97.22% მცირე/დიდი და კენტი/ლუწი ფსონების საფუძველზე. RTP დიაპაზონი არის მინიმალური 95,47%-დან მაქსიმუმ 97,22%-მდე.

ლიმიტები და გადახდები:

Live MEGA SIC BO	min limit	max limit	Payout
Table	0,20 ლ	10 000 ლ	
Small/Big	0,20 ლ	10 000 ლ	2:1
Odd/Even	0,20 ლ	10 000 ლ	2:1
Double	0,20 ლ	1 000 ლ	9-88:1
Specific Triple	0,20 ლ	100 ლ	151-1000:1
Any Tripple	0,20 ლ	1 000 ლ	31-88:1
Three Dice Total			
Total 4 or 17	0,20 ლ	200 ლ	51 -500:1
Total 5 or 16	0,20 ლ	400 ლ	21- 250:1
Total 6 or 15	0,20 ლ	1 000 ლ	16 -150:1
Total 7 or 14	0,20 ლ	2 000 ლ	13 -30:1
Total 8 or 13	0,20 ლ	2 000 ლ	9 -25:1
Total 9 or 12	0,20 ლ	2 000 ლ	7 -25:1
Total 10 or 11	0,20 ლ	2 000 ლ	7 -25:1
Two Dice Combo	0,20 ლ	2 000 ლ	6 -25:1
Single			
One die	0,20 ლ	1 000 ლ	2:1
Two dice	0,20 ლ	1 000 ლ	3 20:1
Three dice	0,20 ლ	1 000 ლ	4 -88:1
Max Payout:	555 000,00 ლ		

Sic Bo

სიკ ბო არის ამაღელვებელი და საქვეყნოდ ცნობილი ჩინური აზარტული თამაშის კლასიკური ვერსია, რომელიც ითამაშება სამი ჩვეულებრივი კამათლით ნომინალური მნიშვნელობებით 1-დან 6-მდე. თამაშის მიზანი არის სამი დაგორებული კამათლის შედეგის პროგნოზირება. თამაშის შედეგი ეფუძნება სამი კამათლის საერთო ღირებულებას და კომბინაციებს. სიკ ბო განლაგებას აქვს 52 ფსონი და ერთი ან მეტი შეიძლება გადაფარული იქნას მოთამაშის ფსონებით ერთდროულად.

თამაშის პრინციპი

თქვენ შეგიძლიათ განათავსოთ მრავალი სახის ფსონი სიკ ბო მაგიდაზე და თითოეულ ფსონს აქვს საკუთარი გადახდა. ფსონები უნდა განთავსდეს ფსონების განთავსების დროის განმავლობაში სიკ ბო მაგიდაზე, სადაც ნაჩვენებია ყველა ხელმისაწვდომი ფსონი. სათამაშოდ აირჩიეთ თქვენი ჩიპების ღირებულება და განათავსეთ ისინი თქვენს მიერ არჩეულ ფსონებზე, სანამ ფსონების მიღება შესაძლებელია. როგორც კი ფსონების მიღების დრო დასრულდება და ფსონები დაიხურება, მეტი ფსონის მიღება შეუძლებელი იქნება. შემდეგ კამათელი დააგორეთ კამათლის დასაგორებელ მოწყობილობაში. თამაშის რაუნდის შედეგი განისაზღვრება რიცხვითი მნიშვნელობების დამატებით სამი კამათლის თავზე, როგორც კი ისინი გაჩერდებიან.

ფსონები

სიკ ბო თამაშში არის 52 ფსონი და თითოეულ ფსონს აქვს საკუთარი გადახდა. ფსონების შემდეგი ვარიანტები არის ხელმისაწვდომი:

- **პატარა/დიდი** — დადეთ თქვენი ფსონი სამი კამათლის ჯამზე, რომელიც იქნება პატარა (4-10) ან დიდი (11-17). ეს ფსონები აგებენ ნებისმიერი სამმაგი კომბინაციის ამოსვლისას.
- **კენტი/ლუწი** - დადეთ ფსონი სამი კამათლის ჯამზე, რომელიც იქნება კენტი (5, 7, 9, 11, 13, 15 ან 17) ან ლუწი (4, 6, 8, 10, 12, 14 ან 16). ეს ფსონები აგებენ ნებისმიერი სამმაგი კომბინაციის ამოსვლისას.
- **წყვილი** - განათავსეთ თქვენი ფსონი ექვსი წყვილ იარლიყიანი ფსონების ზონიდან რომელიმეზე. მოსაგებად, 3 კამათლიდან 2 უნდა იყოს იგივე რიცხვი (მაგ., ორი 3). გთხოვთ გაითვალისწინოთ, რომ იმის მიუხედავად, 2 თუ 3 კამათელი აჩვენებს ერთსა და იმავე რიცხვს, გადახდა იგივე რჩება.
- **კონკრეტული სამეული** — განათავსეთ თქვენი ფსონი ექვსი კონკრეტული სამეულის ფსონების ზონიდან რომელიმეზე. მოგებისთვის, სამივე კამათელი უნდა ემთხვეოდეს არჩეულ რიცხვს (მაგ., სამი 5-იანი).
- **ნებისმიერი სამმაგი** — განათავსეთ თქვენი ფსონი ამ ფსონების ზონაში, რათა ერთდროულად დაფაროთ ექვსივე სხვადასხვა სამმაგი ფსონი. გამარჯვებისთვის სამივე კამათელზე უნდა დაფიქსირდეს ერთი და იგივე რიცხვი.
- **ჯამში სამი კამათელი** — განათავსეთ თქვენი ფსონი 14 ფსონების ზონიდან ნებისმიერზე, რომელიც მონიშნულია 4-ან 17-მდე. ჯამი არის სამი კამათლის ჯამი 3-ის და 18-ის გარდა. თქვენ მოიგებთ, თუ სამი კამათლის ჯამი

დაემატება ჯამურ რაოდენობას, რომელზეც დადეთ თქვენი ფსონი. გადახდები განსხვავდება მოგებული ჯამიდან გამომდინარე.

- ორი კამათლის კომბო (კომბინაცია) — დადეთ ფსონი ნებისმიერ ან ყველა 15 შესაძლო 2 კამათლის კომბინაციაზე.
- ცალკეული — განათავსეთ თქვენი ფსონი ექვსი ფსონის ზონიდან ნებისმიერზე, სახელწოდებით ერთი, ორი, სამი, ოთხი, ხუთი და ექვსი, რომლებიც წარმოადგენს კამათლის ექვს ნომინალურ მნიშვნელობას. გადახდა იცვლება იმის მიხედვით, გამოჩნდება თუ არა შერჩეული მნიშვნელობა ერთ, ორ ან სამივე კამათელზე.

ფსონების განთავსება მცირე/დიდ და კენტ/ლუწ საფსონე პოზიციებზე შეიძლება გახდეს საპირისპირო ფსონების დაბლოკვის მიზეზი.

Sic Bo			
Bet Type	Min	Max	Payout
Small/Big	0.20 ლ	10,000.00 ლ	1:1
Odd/Even	0.20 ლ	10,000.00 ლ	1:1
Double	0.20 ლ	1,000.00 ლ	12:1
Specific Triple	0.20 ლ	100.00 ლ	210:1
Any Triple	0.20 ლ	1,000.00 ლ	34:1
Total 4 or 17	0.20 ლ	200.00 ლ	70:1
Total 5 or 16	0.20 ლ	400.00 ლ	34:1
Total 6 or 15	0.20 ლ	1,000.00 ლ	20:1
Total 7 or 14	0.20 ლ	2,000.00 ლ	13:1
Total 8 or 13	0.20 ლ	2,000.00 ლ	9:1
Total 9 or 12	0.20 ლ	2,000.00 ლ	7:1
Total 10 or 11	0.20 ლ	2,000.00 ლ	6:1
Two Doce Combo	0.20 ლ	2,000.00 ლ	6:1
Single- On single	0.20 ლ	1,000.00 ლ	1:1
Single- On Double	0.20 ლ	1,000.00 ლ	2:1
Single- On Triple	0.20 ლ	1,000.00 ლ	15:1
Max Win			85,300.00 ლ

Live Mega Wheel

Live Mega Wheel - მეგა ბორბალი, არის სახალისო თამაში, რომელიც შთაგონებულია კლასიკური Big Six/Money Wheel ფორმატებით. თამაშს აქვს სუპერ ზომის, ვერტიკალურად დამონტაჟებული ბორბალი რომელიც დაყოფილია 54 ფერად სეგმენტად, რომელიც შეიცავს სხვადასხვა ნომრებს (სიმბოლოებს): 1, 2, 5, 8, 10, 15, 20, 30 და 40. თითოეული ნომერი ეხება შესაბამის გადახდას.

თამაშის მიზანი არის დანომრული სეგმენტის სწორად პროგნოზირება, რომელშიც ბორბლის ზედა მაჩვენებელი ჩერდება. სწორი ნომრის წინასწარმეტყველებით, თქვენ მიიღებთ გადახდას თქვენს ფსონზე.

ყოველი ახალი თამაშის რაუნდში, ერთი ნომერი შემთხვევითი წესით შეირჩევა, როგორც „მეგა ილბლიანი ნომერი“, რაც მოგცემთ შანსს მოიგოთ x500-მდე თქვენი ფსონის, ჩვეულებრივი ანაზღაურების ნაცვლად..



"მეგა ილბლიანი ნომერი" შეირჩევა შემთხვევითობის პრინციპით, სანამ ბორბალი ისვენებს და თამაშის შედეგი დადგინდება. თუ რიცხვი, რომელზეც დადებ ფსონს, არის "მეგა ილბლიანი ნომერი," თქვენ მიიღებთ "MEGA WIN"-ს.

როგორ ვითამაშოთ.

Mega Wheel-ში, ფსონები უნდა განთავსდეს ფსონების დადებისთვის გამოყოფილი დროის განმავლობაში Mega Wheel-ის სიმბოლოების განლაგებაზე, რომელიც აჩვენებს ცხრა ხელმისაწვდომი ფსონის პოზიციას, რომლებიც შეესაბამება ბორბალზე არსებულ სიმბოლოებს.

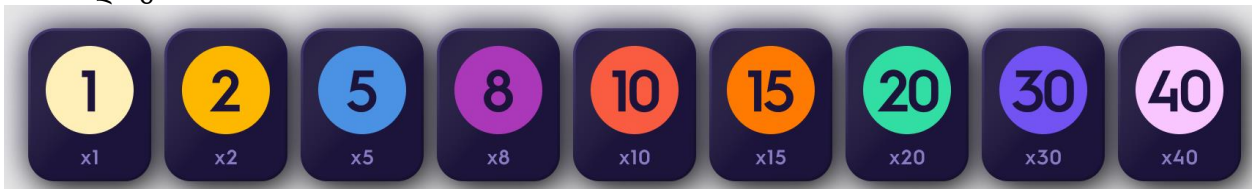

თამაშის დასაწყებად, დაელოდეთ სანამ გამოჩნდება შეტყობინება „გთხოვთ, განათავსეთ თქვენი ფსონები“, შემდეგ აირჩიეთ ჩიპის ღირებულება, რომლის დადებაც გსურთ მოცემულ სპინზე და განათავსეთ იგი ფსონების შესაბამისი ველის განლაგებაზე.

თქვენი ჯამური ფსონი გამოჩნდება "სულ ფსონი" ფანჯარაში.

ფსონები შეიძლება განთავსდეს ფსონების დადებისთვის გამოყოფილი დროის განმავლობაში, სანამ თამაშის მასპინძელი არ გამოაცხადებს: "ფსონები დახურულია". ამ მომენტის შემდეგ ფსონები არ მიიღება.

თამაშის წამყვანი დაატრიალებს ბორბალს ქვემოთ აღწერილი „მეგა ბორბლის მოქმედი დატრიალების წესის“ მიხედვით.

როდესაც ბორბალი ისვენებს და მაჩვენებელი არის სეგმენტის შიგნით ორ პინს შორის, თამაშის შედეგი განისაზღვრება და მონიშნული იქნება თამაშის ინტერფეისზე. თუ რომელიმე თქვენი ფსონი ფარავს მოგებულ ნომერს, თქვენ იღებთ მოგების ანაზღაურებას მოგების სიმბოლოების შანსების მიხედვით, როგორც ეს აღწერილია ქვემოთ მოცემულ განყოფილებაში: „ფსონები და გადახდა“.

თუ თქვენი ფსონი დადებულია მომგებიან ნომერზე მეგა კოეფიციენტით, თქვენი ფსონი შესაბამისად გამრავლდება და თქვენ მიიღებთ MEGA WIN-ს. თანხა ნაჩვენები იქნება მოგების შეტყობინებაში ეკრანის ცენტრში და მოიცავს თქვენს თავდაპირველ ფსონს.

ფსონები და შანსები

თქვენ შეგიძლიათ განათავსოთ ფსონები ცხრა სიმბოლოდან ნებისმიერზე (1, 2, 5, 8, 10, 15, 20, 30 ან 40), რომელზეც ფიქრობთ, რომ ბორბალი გაჩერდება. თქვენი ფსონი იქნება:

- მოგება, თუ მაჩვენებელი მთავრდება ამ რიცხვით სეგმენტში; და
- წაგება, თუ მაჩვენებელი მთავრდება სეგმენტის შიგნით ნებისმიერი სხვა რიცხვით.

თქვენ შეგიძლიათ დაფაროთ ფსონის ცხრავე ტიპი იმავე თამაშის რაუნდში.

Mega Wheel-ში შემოთავაზებულია შემდეგი გადახდები:

სიმბოლო	გადახდა
1	1-99:1
2	2-199:1
5	5-249:1

8	8-249:1
10	10-249:1
15	15-499:1
20	20-499:1
30	30-499:1
40	40-499:1

მომგებიანი ფსონები გადაიხდება მომგებიანი ნომრის გადახდის შანსების შესაბამისად, რომელიც შეიძლება განსხვავდებოდეს მინიმალური მნიშვნელობიდან (თვითონ ბორბლის სეგმენტზე და ფსონების განლაგებაზე ნაჩვენები რიცხვი) მაქსიმალურ მნიშვნელობამდე, რომელიც დამოკიდებულია შემთხვევით მინიჭებულ მეგა კოეფიციენტზე.

ლიმიტები და გადახდები:

Live Mega Wheel	min limit	max limit	Payout
Table	0,20 ლ	2 000,00 ლ	
1	0,20 ლ	1 000,00 ლ	2- 100:1
2	0,20 ლ	500,00 ლ	3:200 -1
5	0,20 ლ	400,00 ლ	6 -250:1
8	0,20 ლ	400,00 ლ	9 -250:1
10	0,20 ლ	400,00 ლ	11- 250:1
15	0,20 ლ	200,00 ლ	16 -500:1
20	0,20 ლ	200,00 ლ	21 -500:1
30	0,20 ლ	200,00 ლ	31 -500:1
40	0,20 ლ	200,00 ლ	41 -500:1
Max Payout:	100 000,00 ლ		

Live Sweet Bonanza Candyland

Live Sweet Bonanza CandyLand - ეს არის კლასიკური თამაშობის: იღბლიანი ბორბლის, რომელიც ძალზე პოპულარულია ფიზიკურად მოწყობილ სამორინეებში და Pragmatic Play-ის ცნობილი სლოტის „Sweet Bonanza“-ს თემის არაჩვეულებრივი კომბინაცია. ამასთან, ის შეიცავს 2 მეტად მიმზიდველ დასაინტერესო ბონუს თამაშს - „Sweet Spins“ და „Candy Drop“, რომლებიც ქვემოთ დეტალურად არის აღწერილი. ეს არის მეტად სახალისო აზარტული თამაში ცოცხალ კაზინოში, თავისი უნიკალური სპეციალური მანიშნებლებით დიდ აღფრთოვანებას იწვევს კაზინოს მოთამაშეებსა და სლოტების მოყვარულებში. სათანადოდ მომზადებული, ხალისიანი წამყვანების მასპინძლობით თამაში სატელევიზიო სათამაშო შოუს რეალურ შერქმევას იძლევა, რომელშიც ამასთანავე გაერთიანებულია ვიდეო თამაშიც. ეს კი მთლიანობაში მართლაც გასაოცარ სათამაშო გამოცდილებას უზრუნველყოფს.

თამაშისთვის გამოიყენება ძალიან დიდი ზომის, ვერტიკალურად დამაგრებული ბორბალი, რომელის 54 ფერად სეგმენტს შეიცავს, სხვადასხვა რიცხვების (სიმბოლოების) აღნიშვნებს: 1, 2, 5. თითოეული რიცხვი განთავსებული ფსონს შესაბამის ნამრავლს აღნიშნავს.

გარდა ამისა, ბორბალი შეიცავს 3 სეგმენტს Sugar Bomb-ის („შაქრის ბომბი“) სიმბოლოთი, 3 სეგმენტს Bubble Surprise-ის („ბურთულებიანი სიურპრიზი“) სიმბოლოთი, 2 სეგმენტს Candy Drop-ის („კანფეტების ვარდნა“) სიმბოლოთი და 1 სეგმენტს Sweet Spins-ის („ტკბილი დატრიალება“) სიმბოლოთი. აღნიშნული თითოეული სიმბოლო შეესაბამება ამ სპეციალური მანიშნებლებიდან ერთ-ერთს.

თამაშის მიზანია სწორად შევძლოთ და გამოვიცნოთ სეგმენტი, რომელზეც ბორბალი გაჩერდება. სწორი რიცხვის გამოცნობით მოთამაშე თავისი ფსონის შესაბამის ნამრავლს თანხას მიიღებს. სპეციალური მანიშნებლები არის დამატებითი მოგების მიღების საშუალება, საწყისი ფსონის გამრავლების გზით, რაც დამოკიდებულია მოთამაშის მიერ განთავსებულ

ფსონზე.

თამაშის პროცესი

თამაშში „Sweet Bonanza“ ფსონები უნდა განთავსდეს ფსონების განთავსებისთვის განკუთვნილ დროში Sweet Bonanza-ს ხაზის განლაგებაზე, სადაც გამოსახულია ექვსი არსებული პოზიცია ფსონების განსათავსებლად, რომლებიც ბორბალზე წარმოდგენილ სეგმენტებს შეესაბამება.



გარდა ამისა, თქვენ შეგიძლიათ ჩართოთ ამ თამაშის სპეციალური აღმნიშვნელი - Sugar Bomb Booster, რომელიც მდებარეობს მომხმარებლის ინტერფეისზე - User Interface (UI).



ეს შესაძლებელს გახდის გაორმაგდეს მულტიპლიკატორი, რომელიც წარმოიქმნება იმ შემთხვევაში, თუ ბორბალი გაჩერდება Sugar Bomb სეგმენტზე.

ყველა მოთამაშეს ექნება უფლება მიიღოს აღნიშნულ შემთხვევაში წარმოქმნილი მულტიპლიკატორი, თუმცა ის გაორმაგდება მხოლოდ იმ მოთამაშეებისთვის, რომლებსაც ჩართული ჰქონდათ Sugar Bomb Booster-ის ფუნქცია.

ამ სპეციალური აღმნიშვნელის ჩართვის ღირებულება შეადგენს დამატებით 25%-ს ზემოთ აღწერილ ფსონის განთავსების ზონაში ჯამურად განთავსებული ფსონებიდან.

თამაშის დასაწყებად, უნდა დაელოდოთ სანამ გამოჩნდება შეტყობინება “PLEASE, PLACE YOUR BETS” („გთხოვთ, განათავსოთ თქვენი ფსონები“), შემდგომ ამოირჩიოთ იმ ღირებულების ექტონი, რომლის დადებაც გსურთ მოცემული დატრიალებისთვის და განათავსოთ იგი განლაგებაზე მოცემულ ფსონების შესაბამის ველ(ებ)ზე.

თქვენს მიერ განთავსებული ფსონების ჯამური ოდენობა გამოჩნდება "Total Bet" „ფსონები სრულად“ ფანჯარაში.

ფსონები შეიძლება განთავსდეს ფსონების განთავსებისთვის განკუთვნილი დროის განმავლობაში მანამ, სანამ თამაშის წამყვანი არ გამოაცხადებს: "ფსონები დახურულია" ("BETS CLOSED"). ამ მომენტის შემდეგ არცერთი ფსონი აღარ მიიღება.

თამაშის წამყვანი დაატრიალებს ბორბალს ქვემოთ მოცემული „Sweet Bonanza“-ს ბორბლის დატრიალების მოქმედი წესის შესაბამისად.

როდესაც ბორბალი გაჩერდება და მაჩვენებელი აღმოჩნდება სეგმენტის შიგნით ორ სარქს შორის, დაფიქსირდება თამაშის შედეგი და ის აისახება თამაშის ინტერფეისზე. თუ თქვენი რომელიმე ფსონი ფარავს მოგებულ რიცხვს, თქვენ მიიღებთ მოგებას მომგებიანი სიმბოლოების კოეფიციენტის შესაბამისად, როგორც ეს აღწერილია ქვემოთ, ნაწილში „ფსონები და მათი ნამრავლი“. თანხა ნაჩვენები იქნება მოგების შესახებ შეტყობინებაში ეკრანის ცენტრში, რომელშიც ასევე ნაჩვენები იქნება თქვენი თავდაპირველი ფსონი.

ძირითადი თამაში

ფსონების დადება შეგიძლიათ ექვსი სიმბოლოდან ნებისმიერზე (1, 2, 5, Bubble Surprise, Sweet Spins და Candy Drop), რომელზეც თქვენი ვარაუდით გაჩერდება ბორბალი. თქვენს მიერ დადებული ფსონი:

- მოიგებს, თუ მაჩვენებელი აღნიშნული სიმბოლოს სეგმენტის შიგნით გაჩერდება

- წააგებს, თუ მაჩვენებელი ნებისმიერი სხვა სიმბოლოს სეგმენტის შიგნით გაჩერდება

თქვენ შეგიძლიათ დაფაროთ ფსონის განთავსების ექვსივე ვარიანტი ერთ სათამაშო რაუნდზე.

თამაშში Sweet Bonanza CandyLand, ფსონები შემდეგნაირად მრავლდება:

ბორბლის სეგმენტი	სეგმენტების რაოდენობა	ფსონის ნამრავლი
1	23	1:1
2	15	2:1
5	7	5:1
Bubble Surprise	3	ბონუს თამაშის შედეგის შესაბამისად
Candy Drop	2	ბონუს თამაშის შედეგის შესაბამისად
Sweet Spins	1	ბონუს თამაშის შედეგის შესაბამისად
Sugar Bomb	3	მულტიპლიკატორის შესაბამისად, რომელიც წარმოიქმნება 2x-10x დიაპაზონში
		რამდენიმე Sugar Bombs-ის მიყოლებით ამოსვლის შემთხვევაში ყველა მათი მულტიპლიკატორის ერთმანეთში გადამრავლება

ფსონის მაქსიმალური ნამრავლი ამ თამაშში შეადგენს 19 999:1-ს (20 000x, ხოლო ჩვეულებრივი თამაში/ბონუს თამაში გაგრძელდება ჩვეულებრივ, მას შემდეგ რაც მიღწეული იქნება ფსონის მაქსიმალური ნამრავლი.

მოგებული ფსონები ანაზღაურდება მომგებიან სეგმენტებზე ნამრავლის კოეფიციენტების შესაბამისად, რომელიც შეიძლება ვარიირებდეს მინიმუმი ღირებულებიდან (რიცხვები, რომლებიც გამოსახულია უშუალოდ ბორბლის სეგმენტებზე და ასევე ფსონებისთვის განკუთვნილ თამაშის ხაზის განლაგებაზე) მაქსიმალურ ღირებულებამდე, რაც დამოკიდებულია ბონუს თამაშის შედეგებზე და Sugar Bomb-ის მულტიპლიკატორზე (Sugar Bomb Booster-ის გათვალისწინებით, რომლითაც ასევე შესაძლებელია რომ მოგება გაორმაგდეს). თქვენს მიერ დადებული ფსონი ანაზღაურდება მოგებათა ყველაზე მაღალი ოდენობით.

როდესაც ბორბალი სეგმენტზე Sugar Bomb გაჩერდება, მოვლენები განვითარდება შემდეგნაირად:

1. მულტიპლიკატორი შემთხვევითობის პრინციპით შეირჩევა ქვემოთ მოცემულ ცხრილში წარმოდგენილი მულტიპლიკატორების დიაპაზონიდან, რომლებიც ნაჩვენებია მათ ალბათობასთან ერთად.

მულტიპლიკატორი
2x
3x
4x
5x
6x
7x
8x
9x
10x

2. თამაშის წამყვანი ხელახლა დაატრიალებს ბორბალს Sugar Bomb მულტიპლიკატორთან ერთად:

- ყველა ფსონი რჩება ადგილზე, არ დაიშვება ახალი ან დამატებითი ფსონები.
- მულტიპლიკატორის ინდიკატორი გამოისახება ყველა განთავსებულ ფსონზე.
- მომდევნო დატრიალების შედეგი ჩვეულებრივ განსაზღვრავს მოგებულ ფსონს, მაგრამ მოგებული ნამრავლი კიდევ მეტად გამრავლდება Sugar Bomb მულტიპლიკატორის მიერ.
- თუ ბორბალი კვლავ Sugar Bomb სექტორზე გაჩერდება, ყველა ფსონი რჩება ადგილზე, ხოლო მოგების ნამრავლი ბოლო დატრიალებიდან ისევ გამრავლდება. თამაშის წამყვანი კვლავ დაატრიალებს ბორბალს და დაატრიალებს მანამ, ვიდრე დატრიალება არ დასრულდება ლოგიკური შედეგით (ანუ ვიდრე ბორბალი არ გაჩერდება რიცხვის სექტორზე, Sweet Spins ან Candy Drop სეგმენტზე).
- ყველა ანაზღაურებული თანხები (როგორც რიცხვებზე, ასევე ბონუს თამაშებისთვის) გამრავლდება Sugar Bomb მულტიპლიკატორის მიერ.

ბონუს თამაშები:

Sweet Spins ბონუსი



თუ თქვენ განთავსებული გაქვთ ფსონი “Sweet Spin“ სეგმენტზე და ბორბალი სწორედ მასზე გაჩერდება, თქვენ უფლება გეძლევათ ითამაშოთ ამ ბონუს თამაშის რაუნდში.

ამ ბონუს თამაშში სიმბოლოები 6x5 ბადეზეა განლაგებული. მათი მოქმედება შეესაბამება TUMBLE FEATURE-ს (/სიმბოლოების უწყსრიგო მოძრაობა/), რაც ნიშნავს, რომ ყოველი დატრიალების შემდეგ მოგებული კომბინაცია ანაზღაურდება, ხოლო ყველა მოგებული სიმბოლო გაქრება. დარჩენილი სიმბოლოები ჩამოიწევა ეკრანის ქვედა ნაწილში და დაცარიელებული პოზიციები შეიცვლება სიმბოლოებით, რომლებიც ზემოდან გამოჩნდება.

სიმბოლოთა მოძრაობა გრძელდება მანამ, სანამ ამ მოძრაობის შედეგად მომგებიანი კომბინაცია აღარ განლაგდება. სიმბოლოთა მოძრაობის შესაძლო რაოდენობა ლიმიტირებული არ არის.

- ამ ბონუს თამაშში მონაწილეობს 8 სიმბოლო, რომელთა მიხედვითაც ანაზღაურება მოხდება ეკრანის ნებისმიერ ადგილას განთავსებული ერთნაირი სიმბოლოების საერთო რაოდენობის შესაბამისად, ყოველი დატრიალების შემდეგ და მათი შემდგომი ამოძრავების შედეგად.
- მოგება გამოითვლება ინდივიდუალურად, თქვენს მიერ ფსონების განთავსების ზონაში "Sweet Spins"-ზე დადებული ფსონის შესაბამისად, რომელიც გამრავლდება მულტიპლიკატორის მიერ მომგებიან კომბინაციაზე, მოგებების ცხრილის (Paytable) შესაბამისად, რომელიც ნაჩვენებია ქვემოთ.

	10+ 15x 9 5x 8 3x		10+ 1.5x 9 1x 8 0.7x
	10+ 4x 9 2x 8 1.5x		10+ 1.2x 9 0.7x 8 0.5x
	10+ 3x 9 1.5x 8 1.2x		10+ 1x 9 0.5x 8 0.3x
	10+ 2x 9 1.2x 8 1x		10+ 0.5x 9 0.3x 8 0.2x

ამ ბონუს თამაშს აქვს შემდეგი სპეციალური სიმბოლო:

ა. მულტიპლიკატორი (Sugar bomb)



- ეს მულტიპლიკატორის სიმბოლო წარმოდგენილია ყველა დოლურაზე.
- ის ცალკე არ ნაზღაურდება.
- ის შეიცავს შემთხვევითობის პრინციპით ამოსულ მულტიპლიკატორს (2x-დან 100x-მდე).
- ჯამური მოგებული თანხა ერთ დატრიალებაზე გამრავლდება მულტიპლიკატორის ჯამზე სიმბოლოებისთვის, რომლებიც ეკრანის ნებისმიერ წერტილში გვხვდება.
- სიმბოლოთა მულტიპლიკატორების ჯამი გამოითვლება ფორმულით: მულტიპლიკატორი 1 + მულტიპლიკატორი 2 და ასე შემდეგ.

B. სკატერი (ლოლიპოპი)



- სკატერ სიმბოლო წარმოდგენილია ყველა დოლურაზე.
- 3 სკატერი დამატებს 5 დატრიალებას (Sweet Spins-ს).
- ის ანაზღაურდება შემდეგნაირად:

4 სკატერის შედეგად ეკრანის ნებისმიერ წერტილში ანაზღაურდება 3x

5 სკატერის შედეგად ეკრანის ნებისმიერ წერტილში ანაზღაურდება 5x

6 სკატერის შედეგად ეკრანის ნებისმიერ წერტილში ანაზღაურდება 100x

ამ ბონუს თამაშში მოგებული თანხა გამრავლდება Sugar Bomb მულტიპლიკატორის მიერ, თუკი ეს თამაში დაიწყება უშუალოდ მას შემდეგ, რაც ბორბალი Sugar Bomb სეგმენტზე გაჩერდება.

Candy Drop ბონუსი



თუ თქვენ დადებული გაქვთ ფსონი „Candy Drop“ ფსონების განთავსების ზონაში და ბორბალი სწორედ მასზე გაჩერდება, თქვენ უფლება გექმევათ ითამაშოთ ამ ბონუს თამაშის რაუნდში.

ამ ბონუს რაუნდში გამოჩნდება 4 მწკრივი თანმიმდევრული პოზიციებით, დამატებით რიცხვებთან ერთად, რომელთა მეშვეობითაც მოგება გაიზრდება (მაგ.+5) ან გამრავლდება (მაგ.4x), და რომლებიც გაშლილია ყოველ რიგში.

ამასთან, იისფრად აღნიშნული პოზიციები აჩვენებს ჯეკპოტისკენ მიმავალ გზას. ჯეკპოტი ანაზღაურდება 999:1 (1,000x) ოდენობით, თქვენს მიერ „Candy Drop“-ის ფსონების განთავსების ზონაში დადებული ფსონის შესაბამისად, თუ თქვენს მიერ შერჩეული „კანფეტი“ გაივლის ყველა პოზიციას ჯეკპოტისკენ მიმავალ გზაზე. გარდა ამისა, თქვენ ასევე აგინაზღაურდებათ იმ მულტიპლიკატორის შესაბამისად, რომელთაც შეაგროვებთ ამ გზაზე მოცემული პოზიციებიდან.

- ამ ბონუს თამაშის დასაწყისში თქვენ მოგეთხოვებათ შეარჩიოთ 3 „კანფეტიდან“ 1.



- მოცემულ დროში უნდა შეარჩიოთ თქვენთვის სასურველი კანფეტი, წინააღმდეგ შემთხვევაში თქვენთვის შემთხვევითობის პრინციპით შერჩეული იქნება ერთ-ერთი კანფეტი.
- დასაწყისში თითოეულ კანფეტს აქვს 1x მულტიპლიკატორი.
- თითოეული კანფეტი ჩამოვარდება ერთი მეორეს მიყოლებით, მარჯვნიდან მარცხნივ თანმიმდევრობით, იმ ალგორითმის მიხედვით, რომელიც თავისუფალი ვარდნის რეალური ფიზიკის იმიტაციას ახდენს.
- თითოეული კანფეტი გაივლის დაბრკოლებებს და 4-ვე რიგიდან შეაგროვებს მიმატებულ რიცხვებს ან მულტიპლიკატორებს.
- როდესაც კანფეტი გაივლის დაბრკოლებებს, ის თავის გზას გამოსახავს თავისივე ფერით.
- თქვენს მიერ „Candy Drop“-ის ფსონების განთავსების ზონაში დადებული ფსონის საბოლოო მულტიპლიკატორი განისაზღვრება კანფეტის მიერ შეგროვებულ მოგებათა მიმატებული რიცხვებისა და მულტიპლიკატორების ჯამით, და თქვენს ეკრანზე დაინახავთ თქვენს მიერ მოგებულ საბოლოო მულტიპლიკატორს.
- მოგება გამოითვლება და თქვენთვის გამოჩნდება ინდივიდუალურად, თქვენს მიერ „Candy Drop“-ის ფსონების განთავსების ზონაში დადებული ფსონის შესაბამისად, რომელსაც ემატება მულტიპლიკატორები და მრავლდება მულტიპლიკატორებზე, რომლებიც ამ ბონუს რაუნდის ბოლოსთვის მოიპოვება.
- ამ ბონუს თამაშში მოგებული თანხა გამრავლდება Sugar Bomb მულტიპლიკატორზეც, თუკი ეს თამაში დაიწყება უშუალოდ მას შემდეგ, რაც ბორბალი Sugar Bomb სეგმენტზე გაჩერდება.

Bubble Surprise ბონუსი

თუ თქვენ განთავსებული გაქვთ ფსონი “Bubble Surprise” სეგმენტზე და ბორბალი სწორედ მასზე გაჩერდება, თქვენ უფლება გეძლევათ ითამაშოთ ეს ბონუს თამაში.



ამ ბონუს თამაშში ერთი დოლურა, 5 სხვადასხვა შესაძლო შედეგობრივი სიმბოლოებით, იმობრავებს ვერტიკალურად ზემოთ, სიჩქარის სწრაფად აკრეფით. როდესაც დოლურა გაჩერდება, შუაში მოცემული სიმბოლო, რომელიც ოქროსფერი რგოლით იქნება მონიშნული, მომგებიან სიმბოლოდ ჩაითვლება.

შესაძლო შედეგები და შესაბამისი სიმბოლოები აღწერილია ქვემოთ.

1. ლურჯი კანფეტი - 5x ნამრავლი.
2. იისფერი კანფეტი - 10x ნამრავლი.
3. წითელი გულის ფორმის კანფეტი - 25x ნამრავლი.
4. „Candy Drop“ სიმბოლო - გაააქტიურებს „Candy Drop“ ბონუს თამაშს, რომელიც ზემოთ არის აღწერილი.
5. „Sweet Spins“ სიმბოლო - გაააქტიურებს „Sweet Spins“ ბონუს თამაშს, რომელიც ზემოთ არის აღწერილი.



ოპტიმალური თეორიული კოეფიციენტი შეადგენს 96.95% (მინ. 91.59% - მაქს. 96.95%).
ლიმიტები და გადახდები:

Live Sweet Bonanza CandyLand	min	max	Payout
------------------------------	-----	-----	--------

Table	0,40 ლ	6 000 ლ	
1	0,40 ლ	2 000 ლ	2:1
2	0,40 ლ	2 000 ლ	3:1
5	0,40 ლ	1 000 ლ	6:1
10	0,40 ლ	400 ლ	11:1
Sweet Spins	0,40 ლ	200 ლ	
Candy Drop	0,40 ლ	400 ლ	
Bubble Surprise	0,40 ლ	400 ლ	
Max payout	1 000 000 ლ		20000:1

Live Boom City

წარმოგიდგენთ ახალ, ძალიან ამაღელვებელ Live Casino-ს თამაშის შოუს რევოლუციური მექანიკით, სადაც მოთამაშეებს შეუძლიათ ფსონი დადონ ციფრებზე ან ბონუს კვადრატებზე (ბადიდან), რომლებიც დაეშვება ორი დაგორებული კამათლიდან.

შედეგიდან გამომდინარე, მოთამაშეებს შეუძლიათ მიიღონ კვალიფიკაცია სამი ბონუს თამაშიდან ერთ-ერთში (Dice Battle, Lucky Drop და Boom or Bust), მიიღონ გადახდა ან გააძლიერონ მოგება სპეციალური ფუნქციით; PowerUp!

ეს თამაში ტარდება 6x6 დაფაზე, რომელიც შეიცავს 36 ველს, თითოეული ველი წარმოადგენს განსხვავებულ შედეგს. ლურჯი კამათელი კარნახობს ჰორიზონტალურ შედეგს, ხოლო ოქროს კამათელი კარნახობს ვერტიკალს. თამაშის დროს მოთამაშეებს შეეძლებათ გაამრავლონ თავიანთი ფსონები 20000x-მდე ან 1 მილიონი ლარი მაქსიმალური პრიზის მოსაპოვებლად.

Live Boom City-ს მოაქვს ახარტული თამაშების ახალი მექანიკა, რომელიც მსოფლიოს არასდროს უნახავს! ეს თამაშის შოუ შედეგება შთამბეჭდავი მთავარი თამაშისა და სამი ბონუს თამაშებისგან - Dice Battle, Lucky Drop და Boom or Bust და ეს ყველაფერი არ არის! თამაშში მოთამაშეებს შეუძლიათ მიიღონ სპეციალური ღონისძიება - PowerUP, რომელიც კიდევ უფრო ზრდის მულტიპლიკატორებს!

ეს თამაში არის მხიარულებით სავსე, კაზინოს ახარტული თამაში უნიკალური სპეციალური მახასიათებლებით, რომელიც აღაფრთოვანებს კაზინოს ნამდვილ მოთამაშეებს.

მასპინძლობენ სპეციალურად გაწვრთნილი და მხიარული მასპინძლები, ამ თამაშს აქვს სატელევიზიო თამაშის შოუს რეალური შეგრძნება, რომელიც შერწყმულია ვიდეო თამაშთან და უზრუნველყოფს რეალურ სათამაშო გამოცდილებას.

თამაშს აქვს სუპერ ზომის, ვერტიკალურად დამონტაჟებული ტელევიზორის კედელი, რომელიც შეიცავს 36 ველს, რომელიც წარმოადგენს თამაშის სხვადასხვა შედეგებს: ბრინჯაო-1x, ვერცხლი-2x, ოქრო-5x, სადაც თითოეული რიცხვი წარმოადგენს შესაბამის გადახდას და PowerUP, Dice Battle, Lucky Drop, Boom ან BUST - აღნიშნული სიმბოლოებიდან თითოეული შეესაბამება რომელიმე ამ განსაკუთრებულ მახასიათებელს. ველის კიდევ ერთი ტიპია Bust - რაც ნიშნავს მყისიერ თამაშს. თითოეული ველის რაოდენობა შეიძლება განსხვავდებოდეს ყველა თამაშის რაუნდში.

მოთამაშეებს შეუძლიათ აირჩიონ ფსონების ექვსი ვარიანტიდან, სამი მათგანი პირდაპირ მულტიპლიკატორებისთვისაა და სამი უნიკალური ბონუს თამაშებისთვის. მთავარი თამაშის შედეგის შედეგი უნდა განისაზღვროს ორი კამათლით, რომელიც აჩვენებს ველს კედელზე.

მოთამაშეებს შეუძლიათ აირჩიონ ფსონების ექვსი ვარიანტიდან, სამი მათგანი პირდაპირ მულტიპლიკატორებისთვისაა და სამი უნიკალური ბონუს თამაშებისთვის. მთავარი თამაშის შედეგის შედეგი უნდა განისაზღვროს ორი კამათლით, რომელიც აჩვენებს ველს კედელზე.

თამაშის მიზანია როლის შედეგის სწორად პროგნოზირება. სწორი ველის წინასწარმეტყველებით, მოთამაშე იღებს ფსონს ფსონზე. სპეციალურ ფუნქციას შეუძლია დამატებითი მოგების მოტანა საწყისი ფსონის გამრავლებით დადებული ფსონის ტიპის მიხედვით.

ლიმიტები და გადახდები:

Live Boom City			
Bet	Payout	Min	Max
1X	1:1	0,20 ლ	2 000,00 ლ
2X	2:1	0,20 ლ	2 000,00 ლ
5X	5:1	0,20 ლ	1 000,00 ლ
Dice Battle	Bonus Game	0,20 ლ	400,00 ლ
Lucky Drop	Bonus Game	0,20 ლ	400,00 ლ
Boom or Bust	Bonus Game	0,20 ლ	200,00 ლ
MAX PAYOUT		1 000 000,00 ლ	

Snakes & Ladders Live

Snakes & Ladders Live არის ცოცხალი და დინამიური თამაშის შოუ, რომელსაც კამათლით თამაშობენ. რბოლის სტილის სამაგიდო თამაშების ბონუსები მოგაგონებთ კლასიკურ და ნაცნობ თემებს, მაგრამ ამავე დროს ამატებს ახალ დეტალებს სახალისო სათამაშო პროცესის შესაქმნელად.

Snakes & Ladders ლაივის მიზანია გამოიცილოთ ოთხი კამათლის მიერ ნაჩვენები შედეგი. ფსონის მომგებიან კომბინაციაზე განთავსებით თქვენ მიიღებთ ამ ფსონის შესაბამის მოგებას. თამაში მოიცავს მთავარ თამაშს, რომელიც ოთხი კამათლით ითამაშება, რომლებზეც გამოსახულია თამაშის სიმბოლოები: Diamond, Star, SL (Snakes & Ladders bonus) და ST (Snake Totem bonus). თუ Snakes & Ladders ბონუსი აქტიურდება, მეხუთე კამათელი გორდება Snakes & Ladders ბონუსის ტიპის განსასაზღვრად: Gold (ოქრო), Silver (ვერცხლი) ან Bronze (ბრინჯაო).

Snakes & Ladders ბონუსის სამი ვარიანტია წარმოდგენილი. სამივეს თამაში მიმდინარეობს 8x8 დაფაზე, რომელიც შევსებულია კოეფიციენტების პრიზებით. ბრინჯაოს, ვერცხლის და ოქროს პრიზები შესაბამისად 2, 3 და 5 გაგორების საშუალებას გაძლევთ. თქვენ გადაადგილდებით დაფაზე სტუდიაში გიგანტური კამათლის გაგორებით. გველების, კიბეების, PowerUP და უსაფრთხო სიმბოლოები მიმოფანტულია დაფაზე შემთხვევითობის პრინციპით მთავარი პრიზის მოპოვების მიზნით თქვენს მოგზაურობაში დასახმარებლად ან ხელის შესაშლელად. პრიზი წარმოადგენს კოეფიციენტს, რომელიც გამოსახულია ფილაზე, სადაც დასრულდა ბოლო გაგორება ან ბოლო უსაფრთხო მაჩვენებელს, იმის მიხედვით, თუ რომელია უფრო დიდი.

გველის ტოტემი არის 18-ფილიანი ბონუსი, რომელიც გაყოფილია სამ საფეხურად და 6 ფილად და მათი დათვლა ხდება ქვემოდან ზევით. თითოეულ ფილას აქვს კოეფიციენტი ან Snakes & Ladders ბონუსი პრიზის სახით. გიგანტური კამათლის ერთი გაგორება გაჯილდოვებით პრიზით, რომელიც გამოსახულია მიმდინარე საფეხურის შესაბამის ფილაზე. ექვსიანის გაგორება გაძლევთ ერთი დონით მაღლა ასვლის საშუალებას და გაჯილდოვებით ერთი დამატებითი გაგორებით ახალ დონეზე პრიზის მოსაპოვებლად. ექვსიანის ხელმეორედ გაგორება გაძლევთ კიდევ ერთი დონით მაღლა ასვლის საშუალებას და გაჯილდოვებით ერთი დამატებითი გაგორებით უმაღლეს დონეზე პრიზის მოსაპოვებლად. განათავსეთ თქვენი ფსონები **Snakes & Ladders Live** ფსონების განლაგებაზე ფსონების

დასადებად გამოყოფილი დროის განმავლობაში. ხელმისაწვდომია ფსონების შვიდი ვარიანტი, რომლებიც შეესაბამება კამათლების კომბინაციებს: ბრილიანტები, ვარსკვლავები, ვარსკვლავები და ბრილიანტები კომბინირებული, გველის ტოტემის ბონუსი, Snakes & Ladders ბრინჯაოს ბონუსი (Bonus 2 Rolls), Snakes & Ladders ვერცხლის ბონუსი (Bonus 3 Rolls) და Snakes & Ladders ოქროს ბონუსი (Bonus 5 Rolls).



მას შემდეგ რაც ფსონები დაიდება და მათ მიიღებენ, თამაშის კრუპი იწყებს ოთხი კამათლის გაგორებას, Snakes & Ladders ლაივ მოქმედი გაგორების წესის დაცვით, რომლებიც აღწერილია ქვედა სექციაში.

თუ მინიმუმ ორი კამათელი აჩვენებს SL სიმბოლოს, the Snakes & Ladders ბონუსი აქტიურდება და მეხუთე კამათელი ავტომატურად გაგორდება. მომგებიანი კომბინაციები განისაზღვრება და გამოიკვეთება თქვენს ეკრანზე.

თუ თქვენი ფსონი ფარავს მომგებიან კომბინაციას, მოგების გადახდა ხდება ქვემოთ მოცემული ფსონებისა და გადახდების განყოფილების მიხედვით. თქვენი მოგების ოდენობა გამოჩნდება მოგების შეტყობინებაში თქვენს ეკრანზე და ფარავს თქვენს თავდაპირველ ფსონს.

ლიმიტები და გადახდები:

Snakes & Ladders Live			
Main Bet	Payout	Min	Max
Diamonds	1-5:1	0.20 ლ	2,000.00 ლ
Stars	2-20:1	0.20 ლ	2,000.00 ლ
Combo	5-20:1	0.20 ლ	2,000.00 ლ
Snake Totem	2-1000:1	0.20 ლ	600.00 ლ
Snake & Ladders Bronze	2-1000:1	0.20 ლ	1,600.00 ლ
Snake & Ladders Silver	2-1000:1	0.20 ლ	600.00 ლ
Snake & Ladders Gold	2-1000:1	0.20 ლ	200.00 ლ
Max Win		500,000.00 ლ	

Vegas Ball Bonanza

Vegas Ball Bonanza არის ვიზუალურად თვალწარმტაცი, გასართობი და სწრაფი გეიმ შოუ, რომელიც შეიცავს რამოდენიმე ბონუს ფუნქციას, რათა კიდევ უფრო დიდი მოგების შანსი მიიღოთ.

უბრალოდ იყიდეთ ბილეთები სათამაშოდ, თქვენ მიერ წინასწარ შერჩეული ღირებულებით და შეავსეთ ბილეთის ხაზები, დოლურადან დანომრილი ბურთულების შემთხვევითობის პრინციპით ამოღების პროცესში.

თამაშის მიზანია ვერტიკალური და ჰორიზონტალური ხაზების შექმნა ამოსული ბურთულებისა და თქვენი ბილეთის რიცხვების დამთხვევით. რაც მეტ ხაზს დაასრულებთ, მით მეტი მოგება გერგებათ!

Vegas Ball Bonanza თამაში მიმდინარეობს 1-9 ბილეთით და მოსარევი მოწყობილობის დახმარებით, რომელიც შეიცავს 1-დან 30-მდე დანომრილ 30 ბურთულას და რომელთა ამოღებაც შემთხვევითობის პრინციპით ხდება.

თითოეული 3x3 ბადის ბილეთი შეიცავს შემთხვევითობის პრინციპით განლაგებულ 9 რიცხვს. თუ რიცხვები ემთხვევა ერთმანეთს და წარმოქმნის ვერტიკალურ ან ჰორიზონტალურ ხაზს, თქვენ მოიგებთ.

თქვენ შეგიძლიათ თითო ბილეთზე მოაგროვოთ 4 ხაზამდე ან მიიღოთ Full House კომბინაცია, რომელიც უზრუნველყოფს დადებულ ფსონზე 250-ჯერ მეტ მოგებას! ჩვეულებრივი ბურთულების გარდა, თქვენთვის კიდევ ორი ბონუს ბურთულა გვაქვს: Star ბურთულა და Wild ბურთულა. თქვენი მოგების შანსების გასაზრდელად ორივე ბურთულა მოქმედებს, როგორც ბონუს ფუნქცია!

Vegas Ball Bonanza გრძელდება, სანამ 9 ჩვეულებრივი ბურთულა არ გამოისახება, თუ მათ არ მოჰყვება დამატებითი ბურთულა ბონუსის სახით. ბონუს ბურთულები არ ითვლება ამოსაღები ჩვეულებრივი ბურთულების რაოდენობაში.

ზოგადი წესები

- სანამ ფსონების დადების დრო არ ამოიწურება, თქვენ შეგიძლიათ იყიდოთ ბილეთი უბრალოდ მასზე დაჭერით/დააწკაპუნებით, იმ ღირებულებით, რომელსაც აირჩევთ.

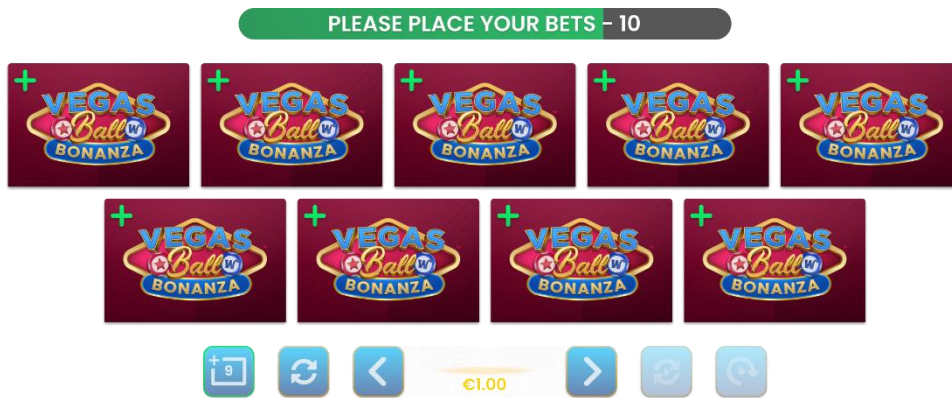

- მას შემდეგ, რაც პირველ ბილეთს შეიძენთ, თქვენ შეგიძლიათ სხვა ბილეთების დამატება და მათი ღირებულების განსაზღვრა სანამ ფსონებისთვის გამოყოფილი დრო არ ამოიწურება. თქვენ მიერ შერჩეული ბილეთის ღირებულება ავტომატურად გააქტიურდება ყველა თქვენი ბილეთისთვის.

შერჩეული ბილეთები ამობრუნდება და გამოჩნდება რიცხვები, რომლებიც შემთხვევითად გადანაწილებული იქნება 3 ვერტიკალურ სვეტად. თითოეულ სვეტში წარმოდგენილია კონკრეტული რიცხვების წყება, რომელიც შეესაბამება დოლურაში განთავსებულ ბურთულებს და აქვთ შესაბამისი ფერადი მარკირება:

- მარცხენა (მწვანე): 1-10
- ცენტრი (თეთრი): 11-20
- მარჯვენა (ყვითელი): 21-30

3	16	29
8	11	23
1	20	21

- ნებისმიერი ბილეთის გასაუქმებლად, დააწეეთ/დააწკაპუნეთ მასზე განმეორებით. ბილეთი ამოტრიალდება და მასზე მოხდება ახალი, შემთხვევითი რიცხვების დასმა.
- თუ გასურთ თქვენს ნებისმიერ ბილეთზე ახალი რიცხვების დასმა, უბრალოდ ორჯერ დააწკაპუნეთ/დააჭირეთ არჩეულ ბილეთზე.

როდესაც გავა ფსონების დადების დრო და ფსონები დაიკეტება, დოლურადან დაიწყება ბურთულების თითო-თითოდ ამოღება. თქვენ ადვილად შეძლებთ თვალი ადევნოთ თამაშის პროგრესს.

- ყველა რიცხვი, რომლებიც დაემთხვევა ამოდებულ ბურთულებს, ჩამუქდება თქვენს ბილეთზე.

2	14	21
5	11	23
1	20	22

- თუკი კონფიგურაციის შევსებას ბილეთზე მხოლოდ ერთი ციფრი აკლია, ის გამოკვეთილად გამოჩნდება.

2	14	21
5	11	23
1	20	22

- დასრულებული კონფიგურაციები მყისიერად აისახება ეკრანზე.

2	14	21
5	11	23
1	20	22

ამოსული ბურთულები ავტომატურად განახლდება და აისახება თქვენს ეკრანზე.



- რაწამს ნებისმიერ თქვენს ბილეთზე შეივსება კონფიგურაცია, მოხდება მოგების ავტომატური დაანგარიშება და ის აისახება საერთო მოგების ველში.

ბონუს კოეფიციენტები

- ფსონების დასრულების შემდეგ შემთხვევითობის პრინციპით ხდება 3-დან 5-მდე **Lucky რიცხვების** გენერირება და მათ ენიჭება 2x, 3x, 5x, 10x, 20x ან 50x **ბონუს კოეფიციენტები**.



- თქვენს ბილეთში არსებული Lucky რიცხვები გამოიკვეთება და ასახავს შესაბამის მინიჭებულ ბონუს კოეფიციენტს. თუ ამოსული ბურთულის რიცხვი ემთხვევა ნებისმიერ Lucky რიცხვს, მოხდება კოეფიციენტების გააქტიურება.

მაგალითად:

ქვემოთ მოყვანილი ბილეთი შეიცავს ორ იღბლიან რიცხვს: „11“-ს და „26“-ს, რომელთაც მიენიჭათ ბონუს კოეფიციენტები 2x და 3x.



როდესაც Lucky რიცხვი „11“ ემთხვევა ამოღებულ ბურთულას, შესაბამისი კოეფიციენტი 2x აქტიურდება და გარდაიქმნება ბილეთის კოეფიციენტად.



თუ Lucky რიცხვი „26“ ემთხვევა ამოსულ ბურთულას, შესაბამისი კოეფიციენტი 3x აქტიურდება და გარდაიქმნება ბილეთის კოეფიციენტად (3 x 2 = 6x).



გთხოვთ გაითვალისწინოთ, რომ ბილეთის კოეფიციენტები ვრცელდება მხოლოდ იმ ბილეთებზე, რომელთაც გააჩნიათ გადახდის კონფიგურაციები და დამოუკიდებლად არ მოაქვთ მოგება.

Star ბურთულა

Star ბურთულას ამოღება ააქტიურებს ყველ ბონუს კოეფიციენტს ბილეთზე და აჯამებს მათ ბილეთის საერთო კოეფიციენტად.



Wild ბურთულა

WILD ბურთულა აამოქმედებს ბონუს ბორბალს, რომელიც შემთხვევითობის პრინციპით განსაზღვრავს ჩვეულებრივი ბურთულების დამატებით რაოდენობას 1-დან 4-მდე, რომელიც უნდა ამოვიდეს მიმდინარე თამაშში თქვენი მოგების შანსების გასაზრდელად.



ლიმიტები და გადახდები:

Vegas Ball Bonanza			
Main Bet	Payout	Min	Max
1 Line	1:1	0.20 ლ	2,000.00 ლ
2 Line	1:5	0.20 ლ	2,000.00 ლ
3 Line	1:20	0.20 ლ	1,000.00 ლ
4 Line	1:60	0.20 ლ	400.00 ლ

Fullhouse(Full Ticket)	1:250	0.20 ლ	200.00 ლ
Max Win			1,000,000.00 ლ

Treasure Island

Treasure Island არის იმერსიული თამაშის შოუ, რომელიც მიგიყვანთ თავგადასავლებით საცხე უკაცრიელ კუნძულზე და დამალული საგანძურის მონადირეობა თქვენი მოგზაურობის მთავარი მიზანია. თამაში მიმდინარეობს დიდი 54-სექტორიანი ვერტიკალური ფულის ბორბლის დატრიალებით და მასში წარმოდგენილია ექვსი საინტერესო ბონუს თამაში.

Treasure Island-ის მიზანია წინასწარ განსაზღვროს ის სეგმენტი, რომელზეც ბორბალი აპირებს გაჩერებას. განძის რუკის გაყოლასთან ერთად, აღმოაჩენთ უძველეს მექანიზმს ბორბლის სახით. იდუმალ გამოქვაბულსა და ჯუნგლების მუხანათურ ბილიკს შორის მდებარე ხიდზე, ამ არტეფაქტს აქვს გასაღები, რომელიც საგანძურს განბლოკავს. მას შემდეგ, რაც ბორბალი ჩერდება სპეციალურ სიმბოლოზე, იწყება ერთ-ერთი ყველაზე მომხიბვლელი ბონუს თამაში, რაც გაზრდის დიდი პრიზის მოგების შანსებს!

თამაშის პრინციპი

ბორბალზე სულ 54 სეგმენტია და თითოეული სეგმენტი შეიძლება შეიცავდეს ერთ ან მეტ ძვირფას ქვას, ბონუს ფუნქციას ან ბონუს თამაშს. ყველა ბონუსი დაგაჯილდოვებთ ძვირფასი ქვების კომბინაციით. ძვირფასი ქვების გადახდა განსხვავდება თამაშის რაუნდებში.

განათავსეთ თქვენი ფსონები ფსონის ზონებზე, რომლებზეც ფიქრობთ, რომ ბორბალი გაჩერდება. ფსონების განლაგების ყველა ფსონი შეესაბამება ბორბალზე ერთ ან მეტ სეგმენტს. ხელმისაწვდომია შემდეგი ფსონები:

- ტოპაზი (ყვითელი), ზურმუხტი (მწვანე), და ლალი (წითელი) ძვირფასი ქვები
- Wild Collector და Great Scavenger ბონუს ფუნქციები
- „John Silver’s Loot“, „Ben’s Lost Marbles“, „Billy Bones’ Map“ და „Captain Flint’s Treasure“ ბონუს თამაშები

ყოველი თამაშის რაუნდში, სამივე ძვირფასი ქვის ფსონი თავდაპირველად გიჩვენებთ კოეფიციენტთა დიაპაზონს, რომელთა მინიჭებაც შესაძლებელია:

- ტოპაზი – 1x-5x
- ზურმუხტი – 1x-20x
- ლალი – 3x-50x

ფსონების დადებისა და ფსონების დახურვის შემდეგ, ძვირფასი ქვების კოეფიციენტების ღირებულების განსაზღვრა ხდება შემთხვევითობის პრინციპით სტუდიაში არსებული მინი სლოტის მექანიზმის დატრიალებით. მინიჭებული კოეფიციენტების მნიშვნელობები შემდეგ ავტომატურად განახლდება ფსონებზე. ეს მნიშვნელობა გამოყენებული იქნება თქვენი გადახდების გამოსათვლელად რეგულარული და ბონუსების მოგებებისთვის.

თუ ბორბალი გაჩერდება სეგმენტზე ერთი ან მეტი ძვირფასი ქვით, თითოეულ საფსონე ველზე განთავსებული ფსონები, რომელიც შეესაბამება ამ ძვირფას ქვებს დაგიბრუნებთ პრიზს, რომელიც უტოლდება ძვირფასი ქვების რიცხვის ნამრავლს ძვირფასი ქვების მულტიპლიკატორზე. ამის გარდა, ყოველი მომგებიანი საფსონე ველი უკან მიიღებს დადებული ფსონის ოდენობას.

ბონუს ფუნქციები

ბონუს ფუნქციები არის სწრაფი ბონუს თამაშები. მათი პრიზი ვლინდება ბორბლის ტრიალის დროს და მოთამაშე ჯიდლოვდება როგორც კი ბორბალი შეჩერდება კონკრეტულ ბონუს ფუნქციაზე.

Wild Collector

როდესაც ფსონების დადება შეწყდება, ბორბლის ირგვლივ რამდენიმე შუქი აინთება. ანთებული ზონა განსხვავდება თამაშიდან თამაშში.

თუ ბორბალი ჩერდება Wild Collector სეგმენტზე და თქვენ მასზე გაქვთ ფსონი

განთავსებული, თქვენ მოაგროვებთ ყველა ძვირფას ქვას მონიშნულ ზონაში. Wild Collector-ში შეგროვების უფლება აქვს მხოლოდ ძვირფასი ქვების სექტორებს. თითოეულ მოპოვებულ ძვირფას ქვაზე დადებული ფსონი უკან დაგიბრუნდებათ ძვირფასი ქვის შესაბამისი კოეფიციენტის გათვალისწინებით. თქვენი საწყისი ფსონის გადახდა მოხდება ყოველ ბონუსთან ერთად. თქვენი ჯამური მოგება ნაჩვენებია ეკრანზე გამოსახულ შეტყობინებაში.

Great Scavenger

ფსონების დახურვის შემდეგ, თითოეულ სლოტზე 6 მაშუქამდე აინთება. თითოეული მაშუქი წარმოადგენს მის შესაბამის ძვირფას ქვას და თქვენ დაჯილდოვდებით, თუ ბორბალი გაჩერდება Great Scavenger სეგმენტზე.

Great Scavenger-ის გააქტიურებისას, ძვირფასი ქვების ის დოლურები, რომლებმაც ვერ მიაღწიეს მათ მაქსიმალურ მნიშვნელობას შეიძლება შემთხვევით დატრიალდნენ ხელთავიდან, რაც გამოიწვევს მათი შესაბამისი ძვირფასი ქვის გაზრდილი მნიშვნელობით დაჯილდოვებას.

თუ ბორბალი ჩერდება Great Scavenger სეგმენტზე და მასზე განთავსებულია თქვენი ფსონი, თითოეული ტიპის შეგროვებული ძვირფასი ქვა ერთად ჯამდება, მრავლდება თქვენს ფსონზე და ემატება შესაბამის ძვირფას ქვაზე მინიჭებული კოეფიციენტი. თქვენი საწყისი ფსონის გადახდა მოხდება ყოველ ბონუსთან ერთად. თქვენი ჯამური მოგება ნაჩვენებია თქვენს ეკრანზე გამოსახულ მოგების შეტყობინებაში.

ბონუს თამაშები

John Silver's Loot

თუ ბორბალი გაჩერდება John Silver's Loot სეგმენტზე, მაშინ ამოქმედდება ბონუსი. მისი თამაში ხორციელდება არევის მოწყობილობით, რომელიც შეიცავს 40 ბურთულას:

- 10 ყვითელი ბურთულა და 6 შავი ბურთულა მასზე განთავსებული ყვითელი ძვირფასი ქვით, თითო ბურთულა წარმოადგენს ერთ ტოპაზს.
- 10 მწვანე ბურთულა და 3 შავი ბურთულა მასზე განთავსებული მწვანე ძვირფასი ქვით, თითო ბურთულა წარმოადგენს ერთ ზურმუხტს
- 10 წითელი ბურთულა და ერთი შავი ბურთულა მასზე განთავსებული ძვირფასი ქვით, თითო ბურთულა წარმოადგენს ერთ ლალს.

ამ ბონუსში, სლოტს გააჩნია სამი დოლურა, რომელთაგან თითოეული შეესაბამება სხვადასხვა ძვირფასი ქვის ტიპს და შეიცავს 20x-მდე მულტიპლიკატორს.

მულტიპლიკატორი თითოეულ დოლურაზე მრავლდება შესაბამისი ძვირფასი ქვის მნიშვნელობაზე. ზოგჯერ, ზოგიერთი დოლურა შეიძლება შემთხვევით დატრიალდეს ხელთავიდან ბონუსის დასაწყისში, რაც გამოიწვევს შესაბამის ძვირფას ქვაზე უფრო მაღალი მნიშვნელობას მინიჭებას ამ კონკრეტული ბონუს რაუნდისთვის.

10-მდე ბურთულა იშლება შემთხვევითობის პრინციპზე მომუშავე არევის მოწყობილობით. ძვირფასი ქვების ფერის თითოეული ბურთულა ამცირებს დარჩენილი ბურთულების რაოდენობას 1-ით, მაშინ როცა შავი ბურთულა ამცირებს 5-ით. მრიცხველი აჩვენებს გამოსახული ბურთულების რიცხვს და ფერს.

არევის მოწყობილობის გვერდით განლაგებული მრიცხველი აჩვენებს John Silver's Loot ბონუსის მიმდინარე ჯამურ პრიზს, რომელიც ახლდება ყოველ გამოსახულ ბურთთან ერთად. ქვემოთ განლაგებული ათი შეფერილი რგოლი აჩვენებს შეგროვებული ძვირფასი ქვების ჯამს და ახდენს დარჩენილი გათამაშებების ინდიკაციას.

თუ თქვენი ფსონი განთავსებულია John Silver's Loot სეგმენტზე, თითოეული ტიპის შეგროვებული ძვირფასი ქვა ჯამდება, მრავლდება თქვენს ფსონზე და შესაბამისი ძვირფასი ქვის კოეფიციენტით. თქვენი საწყისი ფსონის გადახდა მოხდება დამატებით ყოველ ბონუსზე. თქვენი ჯამური მოგება ნაჩვენებია გამარჯვების შეტყობინებაში თქვენს ეკრანზე.

Ben's Lost Marbles

Ben's Lost Marbles ბონუსის თამაში წარმოებს პაჩინკოს სტილის მოწყობილობაზე, რომელიც წააგავს არკადული პინბოლის თამაშებს. სამი კამათელი გამოიყენება იმის განსასაზღვრად, თუ რამდენი მარმარილოს ბურთულის სათლის გამოყოფა მოხდება.

თითოეულ კამათელს აქვს სამი წახნაგი, რომელიც აღნიშნულია რიცხვით 1, 2 წახნაგი რიცხვით 2 და ერთი წახნაგი რიცხვით 3.

პირველი ექვსი ჯიბე შეიცავს 5 მარმარილოს ბურთულას და ბოლო სამი კი 10 მარმარილოს ბურთულას.

მოწყობილობა შეიცავს ცხრა ჯიბეს, რომელთაგან ხუთიც აქტიურდება შემთხვევითობის პრინციპით ყოველ ბონუს რაუნდში. როგორც კი დაიწყება ბონუსი, თითოეული გააქტიურებული ჯიბე შეიფერება ერთ-ერთი ძვირფასი ქვის ფერად. თითოეულ ჯიბეს შეუძლია 10 მარმარილოს ბურთულის მოგროვება და თითოეულ ჯიბეში აღმოჩენილი მარმარილოს ბურთულა გახდება შესაბამისი ფერის ძვირფასი ქვა.

პაჩინკოს მოწყობილობიანი მინი სლოტი აამკარავებს ძვირფასი ქვების საწყის მნიშვნელობებს. ზოგჯერ, ზოგიერთი დოლურა შეიძლება დატრიალდეს ხელთავიდან, რაც გამოიწვევს შესაბამისი ძვირფას ქვაზე 4x-მდე გაზრდილი საწყისი მნიშვნელობას მინიჭებას. მარმარილოს ბურთულები, რომლებიც არ აღმოჩნდება აქტიურ ჯიბეებში უქმდება და ვერ მიიღებენ პრიზებს.

თუ ბორბალი გაჩერდა Ben's Lost Marbles სეგმენტზე, თითოეული ტიპის შეგროვებული ძვირფასი ქვა ჯამდება, მრავლდება თქვენს ფსონზე და, შესაბამისად, ძვირფასი ქვებზე მინიჭებულ კოეფიციენტებზე. თქვენი საწყისი ფსონის გადახდა მოხდება ყოველ მოგებულ ბონუსთან ერთად. თქვენი ჯამური მოგება ნაჩვენებია თქვენს ეკრანზე გამოსახულ მომგებიან შეტყობინებაში.

Billy Bones' Map

თუ ბორბალი გაჩერდება Billy Bones-ის რუკის ბონუსზე, თქვენ დაინახავთ განძის რუკას, რომელშიც დამალულია მრავალფეროვანი პრიზი. ბონუსის დასაწყისში გამომჟღავნდება დიდი განძი, რომელიც დამალულია სკივრში. ძვირფასი ქვების ბონუსის პრიზებთან ერთად, სამი გასაღები დამალულია Billy Bones-ის რუკაში, რომლის აღმოჩენაც საშუალებას მოგცემთ გახსნათ სკივრი და მიიღოთ დიდი პრიზი. თქვენ ჯამში ხუთი არჩევანის გაკეთების უფლება გაქვთ იმისასთვის რომ შეეხოთ/ დააჭიროთ რუკაზე არჩეულ ზონას. მას შემდეგ რაც დასრულდება არჩევანის დრო, რუკა გამოავლენს ყველა დაფარულ ადგილს და თქვენ მიიღებთ შესაბამის პრიზებს, იმის მიხედვით, თუ რომელი ზონა შეარჩიეთ მანამდე. თუ თქვენ ვერ მოასწარით არჩევანის დროულად გაკეთება, მოხდება ავტომატური გადაწყვეტილების მიღება და დარჩენილი ადგილების შერჩევა თქვენთვის ავტომატურად იწარმოებს.

თუ ვერ იპოვეთ სკივრი, თქვენ მიიღებთ თითო ძვირფას ქვას ყოველი ნაპოვნი გასაღებისთვის. თქვენი საწყისი ფსონის გადახდა იწარმოებს თითო ბონუსთან ერთად. თქვენი ჯამური მოგება გამოჩნდება გამარჯვების შეტყობინებასთან ერთად ეკრანზე.

Captain Flint's Treasure

თუ ბორბალი გაჩერდება Captain Flint's Treasure ბონუსის სეგმენტზე, თქვენ გადაინაცვლებთ კასრებით სავსე მიწისქვეშა გამოქვაბულში, რომლებიც ექვს დონეზეა გადანაწილებული. რაც შეიძლება მეტი განძის მისაღებად, რაც შეიძლება ფრთხილად უნდა იმოძრაოთ ქვემო მიმართულებით, დონიდან დონემდე, უსაფრთხო კასრების შერჩევით, რადგან ზოგიერთი კასრი არის მახე და მათში ჩამალულია თავის ქალა: თუ თქვენ ასეთს იპოვით, თქვენი მოგზაურობა ქვემო მიმართულებით შეწყდება და თქვენი ყველა არჩევანი ამ დონის ქვემოთ გაუქმდება.

აირჩიეთ კასრი ქვემოთ გადასადგილებლად. მწვანე ისრები ასახავს იმ კასრებს, რომელთაგან შეგიძლიათ არჩევანის გაკეთება.

თუ დროულად არ მიგიღიათ გადაწყვეტილება, ავტომატური გადაწყვეტილების მიღება განხორციელდება და დარჩენილი ვარიანტების არჩევა თქვენთვის ავტომატურად

იწარმოებს.

ყველა შეგროვებული ძვირფასი ქვა გადამრავლდება თქვენს ფსონზე და შესაბამისად, ძვირფასი ქვის შესაბამის მულტიპლიკატორზე. თქვენი საწყისი ფსონის გადახდა წარმოებს სათითაოდ ბონუსთან ერთად. თქვენი საერთო მოგებები გამოჩნდება ეკრანზე მოგების შეტყობინების სახით.

ბოლო მომგებიანი კომბინაციები

ბოლო მომგებიანი კომბინაციები ნაჩვენებია თქვენი ეკრანის ძირში, უახლესი მომგებიანი კომბინაცია გამოჩნდება მარცხენა მხარეს მკაფიოდ და გამოკვეთილად.

თამაშში შეიძლება იყოს ერთზე მეტი მომგებიანი კომბინაცია. თამაშის რაუნდში ყველა მომგებიანი კომბინაცია ნაჩვენებია ერთ ბლოკში.

სტატისტიკის ღილაკზე დაჭერა/დაწკაპუნება საშუალებას გაძლევთ ნახოთ 500-მდე წინა რაუნდის უფრო დეტალური სტატისტიკა.

Treasure Island			
Bet Type	Min	Max	Payout
Topaz	0.20 ლ	2,000.00 ლ	1-10:1
Emerald	0.20 ლ	2,000.00 ლ	1-40:1
Ruby	0.20 ლ	2,000.00 ლ	3-100:1
Wild Collector	0.20 ლ	1,000.00 ლ	Bonus Game
Great Scavenger	0.20 ლ	1,000.00 ლ	Bonus Game
Ben's Lost Marbles	0.20 ლ	1,000.00 ლ	Bonus Game
John Silver's Loot	0.20 ლ	400.00 ლ	Bonus Game
Billy Bones' Map	0.20 ლ	400.00 ლ	Bonus Game
Captain Flint's Treasure	0.20 ლ	200.00 ლ	Bonus Game
Max Win		1,000,000.00 ლ	

❖ AMUSNET ROULETTE

თამაშების მომწოდებელი: შპს „ამუსნეტ ინტერაქტივ ჯორჯია“ ს/კ 405563108

ავტორიზაციის სერტიფიკატის N: GE-CA-A0110

ნებართვის N: 19-02/27

აღნიშნული აღწერილობა ზოგადია და საერთოა ყველა **AMUSNET** რულეტებისთვის, სერტიფიკატში მითითებული თამაშები ზუსტი დასახელებით, მათი უნიკალური მახასიათებლების აღწერილობით და ლიმიტებით ჩამოთვლილია ქვემოთ, ზოგადი აღწერილობის შემდეგ:

რულეტში მოთამაშის მიზანია დადოს ერთი ან რამდენიმე ფსონი, ისე რომ გამოიგნოს რომელი რიცხვზე გაჩერდება რულეტის ბურთულა. მოთამაშეს შეუძლია ერთი ან რამდენიმე ფსონის დადება. რულეტის ბორბალი მოიცავს რიცხვებს 1-დან 36-ის ჩათვლით და 0-ს (ზერო). მოთამაშეს შეუძლია აირჩიოს 0-36 ის ჩათვლით ნებისმიერი ციფრი ან ციფრები. თუ ბურთულა ჩავარდება მოთამაშის მიერ არჩეულ ციფრზე, ფიქსირდება მოგება, რომელიც კლიენტის მიერ ამ ციფრზე დადებული ფსონის 35:1 (Sraight Up) შეადგენს, რულეტზე შესაძლებელია აგრეთვე ე.წ. Split, Corner, 1st2nd3rd Dozen, Six numbers, Three numbers, Columns, Trio, Even, Odd, Low, High, Red, Black დადება. Split ის დროს გადახდა არის 17:1, Corner ის დროს გადახდა არის 8:1, 1st2nd3rd Dozen, ის დროს გადახდა არის 2:1, Six numbers ის დროს გადახდა არის 5:1, Three numbers ის დროს გადახდა არის 11:1, Columns ის დროს გადახდა არის 2:1, Trio ს დროს გადახდა არის 11:1, Even, Odd, Low, High, Red, Black ის დროს გადახდა არის 1:1 მოთამაშე წააგებს თუ მოხდა 0 ციფრის დაფიქსირება რულეტის ბარაბანზე (გარდა Trio ს დროს)

ფსონების ტიპები . რულეტის სათამაშო მიწოდებზე იდება ორი ტიპის ფსონი: შიდა ფსონები და გარე

ფსონები.

შიდა ფსონები:

- Straight Up - ფსონის დადება ერთ კონკრეტულ რიცხვზე (ითვლება ზეროც).
- Split - ფსონის დადება ორ რიცხვს შორის ხაზზე, ვერტიკალურად ან ჰორიზონტალურად.
- Street - ფსონის დადება ნებისმიერი რიგის ბოლოს. ამ შემთხვევაში ფსონი მოიცავს სამ რიცხვს.
- Corner - ფსონის დადება ოთხი რიცხვის გადაკვეთაზე. ფსონი მოიცავს ოთხივე რიცხვს.
- Six Line - ფსონის დადება ორი რიგის გადაკვეთაზე. ხაზზე ფსონი მოიცავს ყველა რიცხვს

არჩეულ ორ რიგში, სულ 6 რიცხვს.

გარე ფსონები:

- Column - ფსონის დადება სვეტების ბოლოს განთავსებულ გრაფაში "2to1". ფსონი მოიცავს სვეტში შევამავალ თორმეტივე რიცხვს. ზერო არ შედის არც ერთ სვეტში.
- Dozen - ფსონის დადება სამიდან ერთ-ერთ გრაფაში, რომლებიც მონიშნულია "1st12," "2nd12" ან "3rd12", ფსონი მოიცავს გრაფის ზემოთ განლაგებულ შესაბამის 12 რიცხვს.
- Red/Black - ფსონი შავ ან წითელ ველში. ფსონი მოიცავს არჩეული ფერის 18 რიცხვს.
- Odd/Even - ფსონის დადება ლუწ ან კენტ რიცხვებზე. ფსონი მოიცავს 18 ლუწ ან კენტ რიცხვს.
- 1-18/19-36 - ფსონის დადება ჩამოთვლილ გრაფებში შემავალ 18 რიცხვზე.

სპეციალური ფსონები შიდა და გარე ფსონების გარდა, რულეტში შესაძლებელია ფსონების განთავსება სპეციალურად გამოყოფილ „ტრეკზე“, რომელიც რულეტის ბარაბანზე განთავსებული რიცხვების მიმდევრობას ზუსტად იმეორებს.

„ტრეკი“ დაყოფილია სამ სექტორად:

1. Voisins du Zero (ზეროს მეზობელი რიცხვები). (ფსონების ეს სახეობა არ ვრცელდება ამერიკულ რულეტზე)

ფსონი მოიცავს ბარაბანზე თანმიმდევრობით დალაგებულ ჩვიდმეტ რიცხვს 22-ისა და 25-ის ჩათვლით, ზეროს მარჯვნიდან და მარცხნიდან. 9 ჩიპი განთავსდება შემდეგნაირად:

2 ჩიპი 0/2/3- Street-ზე

1 ჩიპი 4/7-ის Split-ზე

1 ჩიპი 12/15-ის Split-ზე

1 ჩიპი 18/21-ის Split-ზე

ჩიპი 19/22-ის Split-ზე

2 ჩიპი 25/26/28/29-ის Corner

1 ჩიპი 32/35-ის Split-ზე

2. Tiers du Cylindre (ბარაბანის მესამედი) (ფსონების ეს სახეობა არ ვრცელდება ამერიკულ რულეტზე)

ფსონი მოიცავს თანმიმდევრობით დალაგებულ თორმეტ რიცხვს 27-ისა და 33-ის ჩათვლით,

რომლებიც ბორბალზე ზეროს მოპირდაპირე მხარესაა განთავსებული. 6 ჩიპი თავსდება

შემდეგნაირად:

• 1 ჩიპი 5/8-ის Split-ზე

• 1 ჩიპი 10/11-ის Split-ზე

• 1 ჩიპი 13/16-ის Split-ზე

• 1 ჩიპი 23/24-ის Split-ზე

• 1 ჩიპი 27/30-ის Split-ზე

• 1 ჩიპი 33/36-ის Split-ზე

3. Orphelins a Cheval (ფსონების ეს სახეობა არ ვრცელდება ამერიკულ რულეტზე)

ფსონი მოიცავს რვა რიცხვს რულეტის ბორბლის ორ სეგმენტზე, რომელიც ერთმანეთისგან ყოფს

“Tiers du Cylindre”-სა და “Voisins du Zero”-ს. 5 ჩიპი განთავსდება შემდეგნაირად:

• 1 ჩიპი 1-ის Straight up-ზე

• 1 ჩიპი 6/9-ის Split-ზე

• 1 ჩიპი 14/17-ის Split-ზე

• 1 ჩიპი 17/20-ის Split-ზე

• 1 ჩიპი 31/34-ის Split-ზე

თამაშის პრინციპებში უკეთ გარკვევისათვის მოთამაშეს შეუძლია დააკლიკოს დილაკი „დახმარება“, სადაც თვალსაჩინოდაა აღწერილი თამაშის ყველა ძირითადი მომენტი.

1. Virtual Roulette (Slot Roulette)

Virtual Roulette (Slot Roulette) - AMUSNET პროვაიდერის ვირტუალური რულეტია. ყველა

ოპერაცია ფიშკების, მონეტების დალაგება, დალაგებული ფიშკების გაუქმება ან სხვა ციფრზე (ციფრებზე) მათი დალაგება, ფიშკების ღირებულების განსაზღვრა, ციფრების წაკითხვა და გამოცხადება, მოგების ან წაგების მათემატიკური დაანგარიშება, ციფრების მთლიანი ან ნაწილობრივი დამთხვევის განსაზღვრა, ნაწილობრივი დამთხვევის დროს მოგების ან წაგების მათემატიკური დათვლა მოქმედებაში მოჰყავს და ყველა ზემოთ ჩამოთვლილ პროცესს ანხორციელებს ელექტრო მექანიზმები ე.წ. რულეტკა. თამაშის პრინციპი დაფუძნებულია ციფრების გამოცნობაზე. მოთამაშემ უნდა გამოიცილოს ციფრი ან ციფრების ჯგუფი. მთლიანი ან ნაწილობრივი დამთხვევის დროს მათემატიკურად ანგარიშდება მოგება და ხდება მისი დაფიქსირება.

თამაშის პროცესი: ფსონების დასადების შემდეგ, მოთამაშე თავად აჭერს სპინის გამგების დილაკს და შემდეგ პროგრამა აგდებს ბურთულას რულეტის ვირტუალურ ბორბალზე. გარკვეული დროის შემდეგ ბურთულა აუცილებლად გაჩერდება ბორბალზე დატანილ რომელიმე რიცხვზე. მოთამაშე მოიგებს თუ ფსონები მომგებიან რიცხვს მოიცავდა.

ლიმიტები და გადახდები:

Virtual Roulette (Slot Roulette)			
Bet	Min	Max	Payout
Straight Up	0.10 ლ	100.00 ლ	36:1
Split	0.10 ლ	200.00 ლ	18:1
Street	0.10 ლ	300.00 ლ	12:1
Corner	0.10 ლ	400.00 ლ	9:1
Line	0.10 ლ	600.00 ლ	6:1
Column/Dozen	0.50 ლ	1,200.00 ლ	3:1
Red / Black	0.50 ლ	1,800.00 ლ	2:1
Even / Odd	0.50 ლ	1,800.00 ლ	2:1
1-18 / 19-36	0.50 ლ	1,800.00 ლ	2:1
Max Win:		57,600.00 ლ	

2. Live European Roulette

Live European Roulette –AMUSNET პროვაიდერის დილერთან თამაშია. რულეტში მოთამაშის მიზანია დადოს ერთი ან რამდენიმე ფსონი, ისე რომ გამოიცილოს რომელ რიცხვზე გაჩერდება რულეტის ბურთულა. მოთამაშეს შეუძლია ერთი ან რამდენიმე ფსონის დადება. რულეტის ბორბალი მოიცავს რიცხვებს 1-დან 36-ის ჩათვლით და 0-ს (ზერო).

თამაშის პროცესი: ფსონების დასადებად განკუთვნილი დროის გასვლის შემდეგ დილერი (ლაივ დილერის მაგიდაზე) აგდებს ბურთულას რულეტის ბორბალზე. გარკვეული დროის შემდეგ ბურთულა აუცილებლად გაჩერდება ბორბალზე დატანილ რომელიმე რიცხვზე. მოთამაშე მოიგებს თუ ფსონები მომგებიან რიცხვს მოიცავდა. ფსონების ტიპები რულეტის სათამაშო მინდორზე იდება ორი ტიპის ფსონი: შიდა ფსონები და გარე ფსონები.

შიდა ფსონები:

- Straight Up - ფსონის დადება ერთ კონკრეტულ რიცხვზე (ითვლება ზეროც).
- Split - ფსონის დადება ორ რიცხვს შორის ხაზზე, ვერტიკალურად ან ჰორიზონტალურად.
- Street - ფსონის დადება ნებისმიერი რიგის ბოლოს. ამ შემთხვევაში ფსონი მოიცავს სამ რიცხვს.
- Corner - ფსონის დადება ოთხი რიცხვის გადაკვეთაზე. ფსონი მოიცავს ოთხივე რიცხვს.
- Five - ფსონი ბადის გარე საზღვარზე, მოიცავს 5 რიცხვს: 0, 00, 1, 2 და 3. Line - ფსონი რიცხვების ორი რიგის ბოლოში, ორი რიგის კვეთაზე. ხაზის ფსონი ფარავს ყველა რიცხვს ორივე რიგში, ჯამში სულ ექვსი რიცხვი

გარე ფსონები:

- Column - ფსონის დადება სვეტების ბოლოს განთავსებულ გრაფაში "2to1". ფსონი მოიცავს სვეტში შევამავალ თორმეტივე რიცხვს. ზერო არ შედის არც ერთ სვეტში.
- Dozen - ფსონის დადება სამიდან ერთ-ერთ გრაფაში, რომლებიც მონიშნულია "1st12," "2nd12" ან "3rd12", ფსონი მოიცავს გრაფის ზემოთ განლაგებულ შესაბამის 12 რიცხვს.

- Red/Black - ფსონი შავ ან წითელ ველში. ფსონი მოიცავს არჩეული ფერის 18 რიცხვს. Odd/Even - ფსონის დადება ლუწ ან კენტ რიცხვებზე. ფსონი მოიცავს 18 ლუწ ან კენტ რიცხვს.
- 1-18/19-36 – ფსონის დადება ჩამოთვლილ გრაფებში შემავალ 18 რიცხვზე. სპეციალური ფსონები შიდა და გარე ფსონების გარდა, რულეტში შესაძლებელია ფსონების განთავსება სპეციალურად გამოყოფილ „ტრეკზე“, რომელიც რულეტის ბარაბანზე განთავსებული რიცხვების მიმდევრობას ზუსტად იმეორებს.

Live European Roulette			
Bet	Min	Max	Payout
Straight Up	0,20 ლ	300,00 ლ	36:1
Split	0,20 ლ	600,00 ლ	18:1
Street	0,20 ლ	900,00 ლ	12:1
Corner	0,20 ლ	1 200,00 ლ	9:1
Line	0,20 ლ	1 800,00 ლ	6:1
Column / Dozen	1,00 ლ	3 600,00 ლ	3:1
Red / Black	1,00 ლ	5 400,00 ლ	2:1
Even / Odd	1,00 ლ	5 400,00 ლ	2:1
1-18 / 19-36	1,00 ლ	5 400,00 ლ	2:1
Max Win	97 200,00 ლ		

3. European Roulette with Dynamic Paytable

European Roulette with dynamic payable – AMUSNET პროვაიდერის ელექტრონული რულეტია, თამაშის პროცესი იმართება ვირტუალური წამყვანის ხმის საშუალებით, რომელიც ძირითად ინფორმაციას აცნობს თამაშის მონაწილეებს. რულეტის ბურთი მოძრაობაში მოდის ავტომატური აპარატის მეშვეობით. **თამაშის პროცესი**: ფსონების დასადებად განკუთვნილი დროის გასვლის შემდეგ ავტომატური მექანიზმი (ავტომატური რულეტის მაგიდაზე) აგდებს ბურთულას რულეტის ბორბალზე. გარკვეული დროის შემდეგ ბურთულა აუცილებლად გაჩერდება ბორბალზე დატანილ რომელიმე რიცხვზე. მოთამაშე მოიგებს თუ ფსონები მომგებიან რიცხვს მოიცავდა.

ლიმიტები და გადახდები:

European Roulette with Dynamic payable			
Bet	Min	Max	Payout
Straight Up	0.1	100	121:1
Split	0.1	200	18:1
Street	0.1	300	12:1
Corner	0.1	400	9:1
Line	0.1	600	6:1
Column / Dozen	0.50	1200	3:1
Red / Black	0.50	1800	2:1
Even / Odd	0.50	1800	2:1
1-18 / 19-36	0.50	1800	2:1
Max Win:	78,000.00 ლ		

4. Onyx Auto Roulette

Onyx Auto Roulette - AMUSNET პროვაიდერის ავტომატური რულეტია. ყველა ოპერაცია ფიშკების, მონეტების დალაგება, დალაგებული ფიშკების გაუქმება ან სხვა ციფრზე (ციფრებზე)

მათი დალაგება, ფიშკების ღირებულების განსაზღვრა, ციფრების წაკითხვა და გამოცხადება, მოგების ან წაგების მათემატიკური დაანგარიშება, ციფრების მთლიანი ან ნაწილობრივი დამთხვევის განსაზღვრა, ნაწილობრივი დამთხვევის დროს მოგების ან წაგების მათემატიკური დათვლა მოქმედებაში მოჰყავს და ყველა ზემოთ ჩამოთვლილ პროცესს ანხორციელებს ელექტრო მექანიზმი ე.წ.რულეტკა. თამაშის პრინციპი დაფუძნებულია ციფრების გამოცნობაზე. მოთამაშემ უნდა გამოიცნოს ციფრი ან ციფრების ჯგუფი. მთლიანი ან ნაწილობრივი დამთხვევის დროს მათემატიკურად ანგარიშდება მოგება და ხდება მისი დაფიქსირება. **თამაშის პროცესი**: ფსონების დასადებად განკუთვნილი დროის გასვლის შემდეგ ავტომატური მექანიზმი (ავტომატური რულეტის მაგიდაზე) აგდებს ბურთულას რულეტის ბორბალზე. გარკვეული დროის შემდეგ ბურთულა აუცილებლად გაჩერდება ბორბალზე დატანილ რომელიმე რიცხვზე. მოთამაშე მოიგებს თუ ფსონები მომგებიან რიცხვს მოიცავდა.

Onyx Auto Roulette			
Bet	Min	Max	Payout
Straight Up	0.20 ლ	300.00 ლ	36:1
Split	0.20 ლ	600.00 ლ	18:1
Street	0.20 ლ	900.00 ლ	12:1
Corner/Basket	0.20 ლ	1200.00 ლ	9:1
Line	0.20 ლ	1800.00 ლ	6:1
Column	1 ლ	3600.00 ლ	3:1
Dozen	1 ლ	3600.00 ლ	3:1
Low/High	1 ლ	5400.00 ლ	2:1
Even / Odd	1 ლ	5400.00 ლ	2:1
Red / Black	1 ლ	5400.00 ლ	2:1
Max Bet		10000.00 ლ	
Max Win:		108,000.00 ლ	

5. Dynamic Roulette 120x

Dynamic Roulette 120x - AMUSNET პროვაიდერის რულეტ-თამაშობაა, სადაც მოთამაშის მიზანია დადოს ერთი ან რამდენიმე ფსონი, ისე რომ გამოიცნოს რომელ რიცხვზე გაჩერდება რულეტის ბურთულა. მოთამაშეს შეუძლია ერთი ან რამდენიმე ფსონის დადება. რულეტის ბორბალი მოიცავს რიცხვებს 1-დან 36-ის ჩათვლით და ერთ 0-ს.

თამაშის დროს ამოწურვის შემდეგ, შემთხვევით შეირჩევა ერთი ან რამდენიმე იღბლიანი რიცხვი იღბლიანი მოგებით. რულეტის ბურთი დატრიალდება რულეტზე, ტრიალის შემდეგ ბურთი ჩავარდება ბორბლის რიცხვებიდან ერთ-ერთში. თუ გამარჯვებული რიცხვი არის შემთხვევით შერჩეული იღბლიან რიცხვებს შორის და მოთამაშეს აქვს ფსონი დადებული, მოთამაშე იღებს იღბლიან მოგებას. ფსონების მიღების დასრულების შემდგომ შემთხვევითად შერჩეული იღბლიანი რიცხვები მათი მოგებებით ნაჩვენები იქნება ფსონთა დაფაზე. ასევე გადახდები და ფსონები შეგიძლიათ იხილოთ ქვემოთ მოცემულ ცხრილში:

Dynamic Roulette 120x			
Bet	Min	Max	Payout
Straight Up	0,10 ლ	100,00 ლ	31:1/61:1/91:1/121:1
Split	0,10 ლ	200,00 ლ	16:1/31:1/46:1/61:1
Street	0,10 ლ	300,00 ლ	11:1/21:1/31:1/41:1
Corner	0,10 ლ	400,00 ლ	8,5:1/16:1/23,5:1/31:1
Line	0,10 ლ	600,00 ლ	6:1/11:1/16:1/21:1
Column / Dozen	0,50 ლ	1 200,00 ლ	4:1

Red / Black	0,50 ლ	1 800,00 ლ	4:1
Even / Odd	0,50 ლ	1 800,00 ლ	4:1
1-18 / 19-36	0,50 ლ	1 800,00 ლ	4:1
Max Win		88 000,00 ლ	

6. Live Speed Roulette

პროვაიდერის ლაივ ვიდეო ტრანსლაციაა, ლაივ დილერით, რომელიც ატრიალებს ბორბალს და აგდებს ბურთს, ასევე აცხადებს გამარჯვებულ რიცხვებს. თამაში მიმდინარეობს რულეტის სტანდარტული წესებით, ერთადერთი განსხვავება გახლავთ ფსონებს შორის დრო ანუ თამაშის რაუნდები სტანდარტულზე ბევრად უფრო მოკლეა. რულეტში მოთამაშის მიზანია დადოს ერთი ან რამდენიმე ფსონი, ისე რომ გამოიცილოს რომელ რიცხვზე გაჩერდება რულეტის ბურთულა. მოთამაშეს შეუძლია ერთი ან რამდენიმე ფსონის დადება. რულეტის ბორბალი მოიცავს რიცხვებს 1-დან 36-ის ჩათვლით და 0-ს (ზერო).

თამაშის პროცესი: ფსონების დასადებად განკუთვნილი დროის გასვლის შემდეგ დილერი (ლაივ დილერის მაგიდაზე) აგდებს ბურთულას რულეტის ბორბალზე. გარკვეული დროის შემდეგ ბურთულა აუცილებლად გაჩერდება ბორბალზე დატანილ რომელიმე რიცხვზე. მოთამაშე მოიგებს თუ ფსონები მომგებიან რიცხვს მოიცავდა. ფსონების ტიპები რულეტის სათამაშო მინდორზე იდება ორი ტიპის ფსონი: შიდა ფსონები და გარე ფსონები.

შიდა ფსონები:

- Straight Up - ფსონის დადება ერთ კონკრეტულ რიცხვზე (ითვლება ზეროც).
- Split - ფსონის დადება ორ რიცხვს შორის ხაზზე, ვერტიკალურად ან ჰორიზონტალურად.
- Street - ფსონის დადება ნებისმიერი რიგის ბოლოს. ამ შემთხვევაში ფსონი მოიცავს სამ რიცხვს.
- Corner - ფსონის დადება ოთხი რიცხვის გადაკვეთაზე. ფსონი მოიცავს ოთხივე რიცხვს.
- Five - ფსონი ბადის გარე საზღვარზე, მოიცავს 5 რიცხვს: 0, 00, 1, 2 და 3. Line - ფსონი რიცხვების ორი რიგის ბოლოში, ორი რიგის კვეთაზე. ხაზის ფსონი ფარავს ყველა რიცხვს ორივე რიგში, ჯამში სულ ექვსი რიცხვი

გარე ფსონები:

- Column - ფსონის დადება სვეტების ბოლოს განთავსებულ გრაფაში "2to1". ფსონი მოიცავს სვეტში შევამავალ თორმეტივე რიცხვს. ზერო არ შედის არც ერთ სვეტში.
- Dozen - ფსონის დადება სამიდან ერთ-ერთ გრაფაში, რომლებიც მონიშნულია "1st12," "2nd12" ან "3rd12", ფსონი მოიცავს გრაფის ზემოთ განლაგებულ შესაბამის 12 რიცხვს.
- Red/Black - ფსონი შავ ან წითელ ველში. ფსონი მოიცავს არჩეული ფერის 18 რიცხვს. Odd/Even - ფსონის დადება ლუწ ან კენტ რიცხვებზე. ფსონი მოიცავს 18 ლუწ ან კენტ რიცხვს.

1-18/19-36 – ფსონის დადება ჩამოთვლილ გრაფებში შემავალ 18 რიცხვზე. სპეციალური ფსონები შიდა და გარე ფსონების გარდა, რულეტში შესაძლებელია ფსონების განთავსება სპეციალურად გამოყოფილ „ტრეკზე“, რომელიც რულეტის ბარაბანზე განთავსებული რიცხვების მიმდევრობას ზუსტად იმეორებს.

Live Speed Roulette			
BET	PAYOUT	MIN BET	MAX BET
Straight up	35:1	0.20 GEL	300.00 GEL
Split	17:1	0.20 GEL	600.00 GEL
Street	11:1	0.20 GEL	900.00 GEL
Corner/Basket	8:1	0.20 GEL	1 200.00 GEL
Line	5:1	0.20 GEL	1 800.00 GEL
Column	2:1	1.00 GEL	3 600.00 GEL
Dozen	2:1	1.00 GEL	3 600.00 GEL
Low/High	1:1	1.00 GEL	5 400.00 GEL
Even/Odd	1:1	1.00 GEL	5 400.00 GEL
Red/Black	1:1	1.00 GEL	5 400.00 GEL

Max Win:	183 600 GEL
----------	-------------

7. Vegas Roulette 500x

პროვაიდერის ლაივ ვიდეო ტრანსლაციაა, ლაივ დილერით, რომელიც ატრიალებს ბორბალს და აგდებს ბურთს, ასევე აცხადებს გამარჯვებულ რიცხვებს. თამაში მიმდინარეობს რულეტის სტანდარტული წესებით, ერთადერთი განსხვავება გახლავთ დინამიური გადახდის ფუნქცია, რომელიც საშუალებას აძლევს მოთამაშეს აირჩიოს კლასიკური გადახდისგან განსხვავებული წესები. დინამიური ტაბულის რომელიმე ვარიანტის გააქტიურებისას, ფსონების განთავსების დასრულების შემდეგ, ეკრანზე შემთხვევითობის პრინციპით შერჩეული მინიმუმ 1 მაქსიმუმ 10 რიცხვისთვის, გამოჩნდება გადახდის უფრო მაღალი მულტიპლიკატორები. აღნიშნულ რიცხვებზე განთავსებული ყველა შიდა ფსონისთვის გადახდა მოხდება შერჩეული მულტიპლიკატორის შესაბამისი კოეფიციენტით. თითოეული მოთამაშისთვის, რიცხვების და მულტიპლიკატორის შერჩევა ხდება თავიდან, შემთხვევითობის პრინციპით. ყველა დანარჩენი რიცხვისთვის, რომლებიც არ იქნა შერჩეული სისტემის მიერ, გადახდა მოხდება აქტიური გადახდის ტაბულის უმცირესი მულტიპლიკატორის შესაბამისი კოეფიციენტებით.

რულეტში მოთამაშის მიზანია დადოს ერთი ან რამდენიმე ფსონი, ისე რომ გამოიგნოს რომელი რიცხვზე გაჩერდება რულეტის ბურთულა. მოთამაშეს შეუძლია ერთი ან რამდენიმე ფსონის დადება. რულეტის ბორბალი მოიცავს რიცხვებს 1-დან 36-ის ჩათვლით და 0-ს (ზერო).

თამაშის პროცესი: ფსონების დასადებად განკუთვნილი დროის გასვლის შემდეგ დილერი (ლაივ დილერის მაგიდაზე) აგდებს ბურთულას რულეტის ბორბალზე. გარკვეული დროის შემდეგ ბურთულა აუცილებლად გაჩერდება ბორბალზე დატანილ რომელიმე რიცხვზე. მოთამაშე მოიგებს თუ ფსონები მომგებიან რიცხვს მოიცავდა. ფსონების ტიპები რულეტის სათამაშო მინდორზე იდება ორი ტიპის ფსონი: შიდა ფსონები და გარე ფსონები.

შიდა ფსონები:

- Straight Up - ფსონის დადება ერთ კონკრეტულ რიცხვზე (ითვლება ზეროც).
- Split - ფსონის დადება ორ რიცხვს შორის ხაზზე, ვერტიკალურად ან ჰორიზონტალურად.
- Street - ფსონის დადება ნებისმიერი რიგის ბოლოს. ამ შემთხვევაში ფსონი მოიცავს სამ რიცხვს.
- Corner - ფსონის დადება ოთხი რიცხვის გადაკვეთაზე. ფსონი მოიცავს ოთხივე რიცხვს.
- Five - ფსონი ბადის გარე საზღვარზე, მოიცავს 5 რიცხვს: 0, 00, 1, 2 და 3. Line - ფსონი რიცხვების ორი რიგის ბოლოში, ორი რიგის კვეთაზე. ხაზის ფსონი ფარავს ყველა რიცხვს ორივე რიგში, ჯამში სულ ექვსი რიცხვი

გარე ფსონები:

- Column - ფსონის დადება სვეტების ბოლოს განთავსებულ გრაფაში "2to1". ფსონი მოიცავს სვეტში შევამავალ თორმეტივე რიცხვს. ზერო არ შედის არც ერთ სვეტში.
- Dozen - ფსონის დადება სამიდან ერთ-ერთ გრაფაში, რომლებიც მონიშნულია "1st12," "2nd12" ან "3rd12", ფსონი მოიცავს გრაფის ზემოთ განლაგებულ შესაბამის 12 რიცხვს.
- Red/Black - ფსონი შავ ან წითელ ველში. ფსონი მოიცავს არჩეული ფერის 18 რიცხვს. Odd/Even - ფსონის დადება ლუწ ან კენტ რიცხვებზე. ფსონი მოიცავს 18 ლუწ ან კენტ რიცხვს.

1-18/19-36 – ფსონის დადება ჩამოთვლილ გრაფებში შემავალ 18 რიცხვზე. სპეციალური ფსონები შიდა და გარე ფსონების გარდა, რულეტში შესაძლებელია ფსონების განთავსება სპეციალურად გამოყოფილ „ტრეკზე“, რომელიც რულეტის ბარაბანზე განთავსებული რიცხვების მიმდევრობას ზუსტად იმეორებს.

Vegas Roulette 500x			
BET	PAYOUT	MIN BET	MAX BET
	30x/50x/100x/150x/200x /250x/500x		
Straight up	29/49/99/149/199/249/4 99 : 1	0.20 GEL	300.00 GEL
Split	17 : 1	0.20 GEL	600.00 GEL

Street	11 : 1	0.20 GEL	900.00 GEL
Corner/Basket	8 : 1	0.20 GEL	1 200.00 GEL
Line	5 : 1	0.20 GEL	1 800.00 GEL
Column	2:1	1.00 GEL	3 600.00 GEL
Dozen	2:1	1.00 GEL	3 600.00 GEL
Low/High	1:1	1.00 GEL	5 400.00 GEL
Even/Odd	1:1	1.00 GEL	5 400.00 GEL
Red/Black	1:1	1.00 GEL	5 400.00 GEL
Max Wininng		322 800 GEL	

8. European Roulette

თამაშის მთავარი ეკრანი:

ევროპული რულეტის ბორბალი მოიცავს რიცხვებს 1-დან 36-ის ჩათვლით და 0-ს (ზერო), ჯამში 37 რიცხვს. თამაშის მიზანია, მოთამაშემ წინასწარ განსაზღვროს თუ რომელი რიცხვი იქნება მომგებიანი. მოთამაშე აკეთებს ფსონს კონკრეტულ რიცხვზე ან კომბინაციაზე.

მომგებიანი რიცხვის გამოცნობის შემთხვევაში, მოთამაშე იგებს თანხას, დადებული ფსონისა და გადახდის ტაბულის შესაბამისად.

სტანდარტული ფსონები:

მოთამაშეს აქვს საშუალება გააკეთოს ფსონი სათამაშო მინდორზე სასურველ პოზიციაზე დაჭერით. არჩევის შემდეგ სათამაშო მინდორზე გამოჩნდება ჩიპი მასზე მითითებული არჩეული ფსონის ოდენობით.

მოთამაშეს აქვს საშუალება აირჩიოს რამოდენიმე პოზიცია ერთდროულად ერთი თამაშის განმავლობაში.

გადახდის ცხრილი:

პოზიცია	ფსონის ტიპი	კოეფიციენტი
A.	ფსონი ერთ რიცხვზე (Straight Up)	36 x
B.	ფსონი 2 რიცხვზე (Split)	18 x
C.	ფსონი 3 რიცხვზე (Street/Trio)	12 x
D.	ფსონი 4 რიცხვზე (Corner)	9 x
E.	ფსონი 0, 1, 2 და 3 ციფრებზე (Basket Bet)	9 x
F.	ფსონი 6 რიცხვზე (Line Bet)	6 x
G.	ფსონი სვეტზე (Column)	3 x
H.	ფსონი ლუჟინზე (Dozen)	3 x
I, J.	1-18 (Low) / 19-36 (High)	2 x
K, L.	ლუწი (Even) / კენტი (Odd)	2 x
M, N.	წითელი (Red) / შავი (Black)	2 x

„გადახდის ცხრილში“ კოეფიციენტები დამოკიდებულია მოთამაშის მიერ არჩეულ ფსონის ტიპზე. მოგების ოდენობა კრედიტებში განისაზღვრება შემდეგნაირად: ფსონი (BET) x მოგების შესაბამისი კოეფიციენტი „გადახდის ცხრილი“-დან

ფსონი სექტორზე

სექტორებზე ფსონის გაკეთება შესაძლებელია სათამაშო მინდორზე, სექტორის შესაბამის ვიდეო

გამოსახულებაზე დაკერით. ფსონი სექტორზე არის რამოდენიმე ტიპის:

ზერო შპილი (Zero Spiel) - ეს ფსონი გულისხმობს ნულს და ნულთან მიახლოებულ ექვს ციფრს სათამაშო ბორბალზე: 12, 35, 3, 26, 0, 32 და 15. ანუ, მოთამაშე აკეთებს ოთხ (4) ფსონს შვიდ (7) პოზიციაზე.

დიდი სერია (Big Series) - ეს ფსონი მოიცავს ჯამში ჩვიდმეტ რიცხვს, რომელიც აერთიანებს 22, 25 და რიცხვებს, რომლებიც მათ შორის არის მოცემული რულეტის ბორბალზე, სადაც აგრეთვე მოცემულია ნული: 25, 2, 21, 4,

19, 15, 32, 0, 26, 3, 35, 12, 28, 7, 29, 18 და 22. ანუ, მოთამაშე აკეთებს შვიდ (7) ფსონს

ჩვიდმეტ (17) პოზიციაზე.

ორფენსი (Orphaline) - ეს ფსონი მოიცავს ჯამში რვა რიცხვს რულეტის ბორბლის ორ სეგმენტზე, რომელსაც არ ფარავს დიდი და პატარა სერიის ფსონები: 17, 34, 6, 9, 31, 14, 20 და 1. ანუ, მოთამაშე აკეთებს ხუთ (5) ფსონს რვა (8) პოზიციაზე.

პატარა სერია (Small Series) - ეს ფსონი მოიცავს ჯამში თორმეტ რიცხვს, რომელიც აერთიანებს 27, 33 და რიცხვებს, რომლებიც მათ შორის არის მოცემული რულეტის ბორბალზე, ნულის საპირისპიროდ: 27, 13, 36, 11, 30, 8, 23,

10, 5, 24, 16 და 33. ანუ, მოთამაშე აკეთებს ექვს (6) ფსონს თორმეტ (12) პოზიციაზე.

ფსონები და გადახდები:

მინიმალური ფსონი: 0.10 ლ

მაქსიმალური ფსონი: 3000 ლ

მაქსიმალური მოგება: 12240 ლ

❖ Party Poker (პროვაიდერი: ElectraWorks)

თამაშის მომწოდებელი: შპს „ენთეინ ჯორჯია“ ს/კ 405435596

ავტორიზაციის სერტიფიკატის N: GE-CA-A0016

ნებართვის N: 19-02/06

საიტზე www.crystalbet.com -ზე ეკრანის ზედანაწილში, თამაშების მენიუში განთავსებულია „Partypoker„ რომელზეც დაჭერით ხდება პოკერის გვერდზე გადასვლა, სადაც მოცემულია პოკერის ჩამოსატვირთი პროგრამა.

აღნიშნული პროგრამის ჩამოტვირთვის და კომპიუტერზე გაშვების შემდეგ შეძლებთ პოკერის სათამაშო აპლიკაციაში შესვლას. თუ თქვენ ჯერ არ ხართ რეგისტრირებული www.crystalbet.com - ზე აქვე შეძლებთ გაიაროთ რეგისტრაცია, ხოლო ის მოთამაშეები რომლებიც უკვე არიან რეგისტრირებული გაივლიან ავტორიზაციას.

ავტორიზაციის გავლის შემდეგ აპლიკაციის ზედა პანელში გამოჩდება თამაშების სახეობები, რომლებშიც შეგიძლიათ მონაწილეობის მიღება. შესაბამისი თამაშის არჩევის შემთხვევაში, თქვენ შეგიძლიათ დარეგისტრირდეთ ან შეუერთდეთ რომელიმე მათგანს და დაიწყოთ თამაში. როდესაც მოთამაშე არჩევს რომელიმე ამ ვარიანტს, გამოჩდება გაფილტრული სია, რომელიც შეიცავს ცხრილის - ტურნირისთვის შესაბამის ინფორმაციას. ამის შემდეგ, თქვენ შეგიძლიათ დაალაგოთ ან/და დაახარისხოთ ეს ინფორმაცია შესაბამისი სვეტების არჩევით.

პოკერის ძირითადი წესები

პოკერის თამაშისთვის საჭიროა მინიმუმ ორი და მაქსიმუმ ათი მონაწილე. თამაშში გამოიყენება 52 ბანქოს კოლოდა ჯოკერის გარეშე. ყოველი მონაწილე იღებს ორ-ორ დახურულ ბანქოს, რომელთაც დამალული ბანქოები ეწოდებათ. შემდეგ, დილერი არიგებს საერთო ბანქოებს გახსნილად. კომბინაციისთვის მოთამაშეებს შეუძლიათ ნებისმიერი ხუთი ბანქოს არჩევა. ხუთი ბანქოსგან შემდგარი საუკეთესო კომბინაცია ხდება ბანქოს გამარჯვებული.

პოკერის კომბინაციები

„როიალ ფლეშ“



„როიალ ფლეში“ იგივე მასტის ხუთი ბანქოს თანმიმდევრული კომბინაცია 10-დან ტუზამდე. „როიალ ფლეში“ არის „ფლეშისა“ და „სტრიტის“ კომბინაცია, რომლის მაღალი ბანქო არის ტუზი. შესაბამისად, ეს არის ერთი მასტის ბანქოების თანმიმდევრობა, რომლის ბოლო მაღალი ბანქოა ტუზი.

„სტრიტ ფლეში“



იგივე მასტის ხუთი ბანქოს თანმიმდევრული კომბინაცია. „სტრიტ ფლეში“ არის „ფლეშისა“ და „სტრიტის“ კომბინაცია. შესაბამისად, ის არის ერთი მასტის ბანქოების თანმიმდევრობა. „სტრიტებს“ შორის უფრო მაღალი კომბინაცია დგინდება იმისდა მიხედვით, თუ რომელი „სტრაიტის“ ბოლო ბანქოა უფრო მაღალია.

„ფულ ჰაუსი“ სამი ერთნაირი ტიპის ბანქო წყვილთან ერთად. „ფულ ჰაუსი“ არის სამი ერთნაირი სიდიდის ბანქოებისა და წყვილი ბანქოების კომბინაცია. ეს იმას ნიშნავს, რომ თქვენი ხუთივე ბანქოს კომბინაცია არის ერთი და იგივე სიდიდის ორი ან სამი ბანქოს ერთობლიობის (მაგალითად, სამი 7–იანი და ორი ჰაპა) ნაწილი. „ფულ ჰაუსში“ უპირატესობა ენიჭება სამი ერთნაირი ბანქოს სიდიდეს, ვინაიდან შეუძლებელია ერთ კოლოდაში იქონიოთ ორი ან სამი ერთნაირი სიდიდის ბანქოების ორი ერთნაირი ერთობლიობა.

„ფლეში“ იგივე მასტის ნებისმიერი ხუთი არათანმიმდევრული ბანქოს კომბინაცია.



ფლეში არის „ხელი“, რომელშიც ყველა ბანქო ერთი და იგივე მასტისაა. თუ ყველა ბანქო ერთი მასტისაა, მაგალითად ჯვრის 3–იანი, ჯვრის 5–იანი, ჯვრის 6–იანი, ჯვრის 8–იანი და ჯვრის ჰაპა, მაშინ სახეზეა „ფლეშ“ კომბინაცია. ნუ შეხვალთ შეცდომაში თუკი ხუთივე ბანქო ერთი ფერის იქნება. იმ შემთხვევაში, თუკი ორ მოთამაშეს აღმოაჩნდება „ფლეშ“ კომბინაცია, გამარჯვებული ვლინდება იმისდა მიხედვით, თუ რომლის ბოლო ბანქოა უფრო მაღალი.

„სტრიტი“ არა ერთი მასტის ხუთი თანმიმდევრული ბანქოს ერთობლიობა.



„სტრიტი“ არის „ხელი“ რომელშიც ყველა ბანქო თანმიმდევრულია. პოკერის ეს პარტია არ გაგრძელდება თუკი თქვენ აღმოგაჩნდათ დედოფალი, მეფე, ტუზი, ორიანი ან სამიანი. პოკერის სტანდარტული წესის მიხედვით ერთზე მეტი „სტრიტის“ შემთხვევაში იმარჯვებს ის, ვისაც უფრო მაღალი „სტრიტ“ კომბინაცია აღმოაჩნდება. თუ ადგილი ექნება თანაბარ „სტრიტ“ კომბინაციებს, მაშინ ბანკი იყოფა. სამი მსგავსი ერთი და იგივე სიდიდის სამი ბანქო. ერთიდაიგივე სიდიდის ნებისმიერი სამი ბანქოს ერთობლიობა (მაგალითად, ჯვრის 6–იანი, ყვავის 6–იანი ან აგურის 6–იანი) ჩაითვლება სამი მსგავსი ბანქოს კომბინაციად. იმარჯვებს სიდიდით უფრო მაღალი სამი ბანქოს ერთობლიობა.

ორი წყვილი ერთი და იგივე სიდიდის ორი ბანქო.



ორი ერთნაირი სიდიდის ბანქოს ორი კომბინაცია ჩაითვლება „ორი წყვილი“ კომბინაციების ერთობლიობად. ფრეს შემთხვევაში, როგორც წესი, უფრო მაღალი სიდიდის მქონე წყვილი ჩაითვლება გამარჯვებულად. წყვილი ორი ერთნაირი სიდიდის ბანქოს წყვილი წარმოადგენს „წყვილ“ კომბინაციას მაღალი ბანქო თუ თქვენ გააჩნიათ „ხელი“, რომელიც ვერ ადგენს ვერც „წყვილს“, ვერც „სტრიტს“ და ვერც „ფლეშს“, მაშინ მისი სიდიდე დგინდება უმაღლესი სიდიდის ბანქოს მიხედვით. თუ ორ მოთამაშეს არ გააჩნია „წყვილი“, „სტრიტი“ ან „ფლეში“, გამარჯვებულად ჩაითვლება ის, ვინც სიდიდით უფრო მაღალ ბანქოს ფლობს. თუ მოთამაშეთა მაღალი ბანქოები ერთმანეთის ტოლია, მაშინ გამარჯვებულია ის, ვისაც სიდიდით მომდევნო, მაღალი ბანქო უკავია. ფრეს შემთხვევაში მასტს მნიშვნელობა არ ენიჭება.

თამაშის სტადიები თამაში იყოფა ფსონის დადების ოთხ რაუნდად. თავდაპირველი ბანკი ივსება „ბლანდ“ (ბრმა) ფსონებით. მოთამაშე, რომელიც მაგიდასთან იკავებს პირველ ადგილს არის დილერი. თამაში იწყება

დილერის ფიშკის გვერდით მჯდომი მოთამაშიდან, „მრგვალი დისკი“ მიანიშნებს დილერზე. თუ მოთამაშეები მაგიდასთან ადგილს იკავებენ ერთდროულად, მაგალითად შეჯიბრებების დროს, ყოველი მოთამაშე იღებს სტრიტიის ერთ გახსნილ ბანქოს. ამ შემთხვევაში დარიგება იწყება ვირტუალური დილერის მარცხნიდან და ის მოთამაშე, რომელიც პირველი მიიღებს სიდიდით მაღალ ბანქოს, ხდება დილერი. ყოველ რაუნდში დილერის ფიშკა გადადის მოთამაშიდან მოთამაშეზე საათის ისრის მიმართულებით.

ბლანდი (ბრმა) - თამაშის დაწყებამდე, დილერის მარცხნივ მყოფი ორი მოთამაშე დებს „ბლანდ“ (ბრმა) ფსონს. ამგვარ ფსონს ეძახიან „ბლანდს“ (ბრმას), რადგან ის კეთდება მანამ, სანამ მოთამაშეები ნახავენ ბანქოებს. ამ პროცესს უწოდებენ „ბლანდის (ბრმა ფსონის) გამოცხადებას“. ბლანდი უზრუნველყოფს, რათა ბანკში არსებობდეს თანხის გარკვეული რაოდენობა თამაშის დაწყებისთანავე. დილერის მარცხნივ მყოფი მოთამაშე აცხადებს „მცირე ბლანდს (ბრმა ფსონს)“. შემდეგი მოთამაშე დილერის მარცხნივ აცხადებს „დიდ ბლანდს (ბრმა ფსონს), რომელიც უდრის მცირე ბლანდის ორმაგ ოდენობას. თუ მოთამაშეს არ გააჩნია ფიშკების საკმარისი ოდენობა „ბლანდ (ბრმა) ფსონის“ გასაკეთებლად ის დებს ყველაფერს, რაც კი გააჩნია ერთბაშად. იხილეთ ვაზანკი (ოლ-ინი). თუ თამაშში მხოლოდ ორი მოთამაშეა, მაშინ ხდება „მცირე ბლანდის (ბრმა ფსონი“ და „დიდი ბლანდის (ბრმა ფსონი)“ დადება. ამ შემთხვევაში დილერი დებს „დიდ ბლანდს“ და ამის შემდეგ იწყება პირველი რაუნდი.

პრე-ფლოპი - თითოეული მოთამაშე იღებს ორ ბანქოს. ყოველ მონაწილეს საშუალება აქვს იხილოს მხოლოდ თავისი ბანქო. ფსონის დადებას იწყებს მოთამაშე, ვინც ზის იმ მოთამაშის მარცხნივ, რომელიც აცხადებს „დიდ ბლანდს“. ამ მოთამაშეს შეუძლია:

- გაიმეოროს ფსონი – დაამთხვიოს დადებული თანხა „დიდ ბლანდს“
- გაზარდოს – აწიოს დადებული თანხა, ან
- გამოტოვოს ხელი – უარი თქვას ბანქოებსა და ფსონზე

მსგავსი სვლა შეუძლია ყველა მოთამაშეს, როდესაც ფსონის დადების მათი ჯერი დადგება. როდესაც ჯერი ისევ „დიდი ბლანდის“ დამდებ მოთამაშეზე მივა, მას აღარ ექნება უფლება გაზარდოს ფსონი – ჩეკი – თუ ის იქნება „დიდი ბლანდის“ ტოლი (ეს იმ შემთხვევაში, თუ არცერთ მოთამაშეს არ გაუზრდია ფსონი). მაგრამ, თუკი რომელიმე მოწინააღმდეგემ გაზარდა ფსონი, „დიდი ბლანდის“ დროს არსებობს სამი არჩევანი: მოთამაშემ უნდა გაიმეოროს, გაზარდოს ან გამოტოვოს ხელი. როდესაც ყველა ფსონი თანაბრდება, დგება საწყისი ბანკი და თამაში გადადის შემდეგ რაუნდზე (ფლოპი).

ფლოპი - ამ რაუნდში დილერი შლის სამ საერთო ბანქოს, რომლებიც მოთამაშეებს შეუძლიათ გამოიყენონ ხუთი ბანქოსგან შემდგარი საუკეთესო კომპინაციის („ხელის“) ფორმირებისათვის. ამ ბანქოებს ეწოდებათ „ფლოპი“.



ფსონის დადების რაუნდი იწყება იმ მოთამაშით, რომელმაც გამოაცხადა „მცირე ბლანდი“. თუ მან გაცვალა ბანქოები, მაშინ ფსონის დადების რაუნდი იწყება მის მარცხნივ მჯდომი იმ მოთამაშიდან, რომელსაც ბანქოების გაცვლა არ მოუხდენია. როდესაც ყველა ფსონი თანაბრდება, თამაში გადადის შემდგომ რაუნდზე (თერნი – მეოთხე ბანქოს დარიგება).



თერნი - ამ დროს ხდება მეოთხე საერთო ბანქოს გახსნა მაგიდაზე. იწყება ფსონის დადების მესამე რაუნდი. სვლას იწყებს მოთამაშე, რომელსაც აღმოაჩნდება ხუთი ბანქოს საუკეთესო კომბინაცია („ხელი“) და იმყოფება ყველაზე ახლოს ფიშკის მარცხნივ.

რივერი - ამ დროს ხდება მეხუთე და ბოლო საერთო ბანქოს დარიგება, რის შემდეგაც იწყება ფსონის დადების უკანასკნელი რაუნდი.



ამ შემთხვევაშიც, სვლას იწყებს მოთამაშე, რომელსაც აღმოაჩნდება ხუთი ბანქოს საუკეთესო კომბინაცია („ხელი“) და იმყოფება ყველაზე ახლოს ფიშკის მარცხნივ.

შოუდაუნი - როდესაც ყველა ფსონი თანაბრდება, ხდება ბანქოების გამჟღავნება. პირველად ბანქოებს ამჟღავნებს ის მოთამაშე, რომელმაც დადო ან გაზარდა ფსონი ბოლო რაუნდის დროს. თუ ბოლო რაუნდის დროს მოთამაშეებს არ დაუდიათ ფსონი, მაშინ ბანქოებს პირველად ამჟღავნებს მოთამაშე, რომელიც იმყოფება იმ მოთამაშის მარცხნივ რომელსაც არ დაუყრია ბანქოები. სხვა მოთამაშეები ამჟღავნებენ ბანქოებს საათის ისრის მიმართულების შესაბამისი თანმიმდევრობით. თუ მოთამაშის ხელთ არსებული ხუთი ბანქოს კომბინაცია – „ხელი“ – უფროსუსტია ვიდრე ნაჩვენები მომგებიანი კომბინაცია („ხელი“), ამ მოთამაშეს უფლება აქვს გამოამჟღავნოს ან გაუშვას ბანქოები. ბანკს იგებს ხუთი ბანქოს საუკეთესო კომბინაცია („ხელი“). თუ ორ მოთამაშეს აღმოაჩნდება საუკეთესო ხუთი ბანქოს ერთნაირი კომბინაცია, მაშინ ბანკი იყოფა. ყოველ მოთამაშეს შეუძლია მოითხოვოს ბანკი, რომლის შევსებაშიც მან მიიღო მონაწილეობა.

გამოტოვებული ბლანდის წესი

იმისათვის, რათა ბრმა (ბლანდი) ფსონის დადების თავიდან აცილების მიზნით არ მოხდეს მონაწილეთა დაგვიანებით ჩართვა თამაშში, მოგიწევთ თავდაპირველი გადასახადის შეტანა, რომელიც უდრის „დიდ ბლანდს“; ან შეგიძლიათ მოიცადოთ სანამ არ მოგიწევთ „დიდი ბლანდის“ გამოცხადება. მოთამაშეს უფლება აქვს აირჩიოს:

- გამოაცხადოს „დიდი ბლანდი“, ან
- დაელოდოს „დიდ ბლანდს“.

თუ მოთამაშე აირჩევს დაუცადოს „დიდ ბლანდს“, იგი ეთიშება თამაშს და არ ექნება საშუალება ისევ ჩაერთოს მასში მანამ, სანამ „დიდი ბლანდის“ ჯერი კვლავ არ მიუბრუნდება. თუკი მოთამაშე მაგიდასთანაა, ხოლო შემდეგ ცოტა ხნით ეთიშება თამაშს და ტოვებს „დიდი ბლანდის“ ჯერს, ამ შემთხვევაში მას მოუწევს „მცირე ბლანდის“ ჯერის და დილერის ფიშკის გამოტოვებაც. თუ მონაწილემ გამოტოვა მცირე და დიდი ბლანდის გამოცხადების ჯერი, ის ვალდებულია დადოს „დიდი ბლანდის“ ოდენობისა და „მცირე ბლანდის“ ოდენობის „დაკარგული ფსონის“ ტოლი ფსონი.

ვაბანკი (ოლ–ინი)

თუ მოთამაშეს უმთავრდება ფიშკები, მას არ აქვს უფლება დაკეცოს ბანქო. მას შეუძლია წავიდეს ვაბანკზე (თამაშში შევიდეს მთელი თავისი თანხით, ანუ გამოაცხადოს თავი „ოლ–ინ“) და დადოს ყველა ფიშკა. ამ შემთხვევაში ბანკი იყოფა „ძირითად“ და „დამატებით (გვედრით)“ ბანკად. ყოველი მომდევნო ფსონი ჩაითვლება „დამატებით (გვედრით)“ ბანკში. თუ მოთამაშემ, რომელიც ვაბანკზე მიდის, ვერ გაიმარჯვა, მაშინ ყველა ფიშკას („ძირითადი“ და „დამატებით (გვედრითი)“ ბანკიდან) მიიღებს გამარჯვებული მონაწილე. ხოლო თუ მოთამაშე, რომელიც ვაბანკზე წავიდა, იმარჯვებს, მაშინ ის მიიღებს მხოლოდ „ძირითად“ ბანკს, ხოლო „დამატებითი (გვედრითი)“ ბანკი გადაეცემა მონაწილეს, რომელსაც აღმოაჩნდება პოკერის სიდიდით მომდევნო კომბინაცია. იმ შემთხვევაში, როდესაც რამოდენიმე მოთამაშე მიდის ვაბანკზე (ოლ–ინი), იქმნება რამოდენიმე „დამატებით (გვედრით)“ ბანკი. თუ მოთამაშე, რომელიც დაეთანხმება ვაბანკ (ოლ–ინ) ფსონებს, მაგრამ თვითონ არ მიდის ვაბანკზე, და ამავე დროს ფლობს უკეთეს „ხელს“ ვიდრე იყო გახსნილი, მაშინ ის

იგებს „მირითად ბანკსაც“ და ყველა „დამატებით (გვედრით)“ ბანკს. თუ უმაღლესი „ხელი“ ეკუთვნის ვაბანკზე წასულ მოთამაშეს, მაშინ ის იგებს იმ ბანკს ან ბანკებს, რომელიც შექმნილი იყო მის ვაბანკზე წასვლამდე. თითოეულ ვაბანკზე წასულ მონაწილეს, თუკი მას აღმოაჩნდება საუკეთესო „ხელი“, შეუძლია მოიგოს ის ბანკი (ან ბანკები), რომლის შევსებაშიც მან მიიღო მონაწილეობა.

ფსონები

მაგიდის ფსონები/ბაი-ინი არის თანხის ის აუცილებელი საჭირო რაოდენობა, რომელიც უნდა ჰქონდეს მოთამაშეს პოკერის კონკრეტულ მაგიდაზე დაჯდომისას. ყველა თამაშს, რომელიც ხორციელდება რეალური ფულით გააჩნია ბაი-ინის მინიმუმი, რომელიც სავალდებულოა მოთამაშისათვის, რათა მან შეძლოს მაგიდაზე დაჯდომა.

პოკერის სათამაშოდ აუცილებელია პოკერის გვერდის გახსნა, სადაც გამოჩნდება ჩამონათვალი ყველა აქტიური მაგიდის, რომელშიც აღნიშნულია მინიმალური/მაქსიმალური ფსონები და მაგიდაზე მოთამაშეების რაოდენობა. მომხმარებლები თავისი შეხედულებებისამებრ ირჩევენ თუ რომელ მაგიდას შეუერთდნენ, რათა დაიწყონ თამაში. ერთი ბალანსის პრინციპით ყველა მოთამაშეს ავტომატურად საკუთარ ანგარიშზე არსებული თანხა აესახება პოკერის ლობში პირობით, სათამაშო ერთეულებში, აღნიშვნით “\$”, ვინაიდან პოკერი ქსელური თამაშია და მონაწილეობა შეუძლიათ მიიღონ სხვადასხვა ქვეყნის მოთამაშეებმა. პოკერის ლობში ყველა ფსონი მოცემულია პირობით ერთეულში. ანგარიშზე არსებულ ლარსა და პირობით ერთეულ „\$“-ს შორის კონვერტაციის კურსი განისაზღვრება წინასწარ და ის დგინდება საქართველო ეროვნული ბანკის მიერ მოცემულ დღეს GEL-სა და USD-ს შორის გაცვლითი კურსით. მაგალითად: თუ საქართველო ეროვნული ბანკის მიერ GEL-სა და USD-ს შორის გაცვლითი კურსი არის 2,95 და მოთამაშეს აქვს კრისტალბეთის ანგარიშზე 100 ლარი, პოკერის ლობში შესვლისას მომხმარებელს ავტომატურად აესახება 100 გაყოფილი 2.95-ზე -> 33,89 პირობითი ერთეული, „\$“. ლობის დახურვისას მოქმედებს იგივე წესი და თუ მომხმარებელს ლობში ექნება 100 პირობითი ერთეული და გაცვლითი კურსი იქნება 2,95 ფულის გამოტანისას მომხმარებელს კრისტალბეთის მთავარ ანგარიშზე აესახება 100 „\$“ გამრავლებული 2.95-ზე -> 295 ლარი.

თამაშის სახეები:

1. Ante Texas Hold'em Cash
2. Ante Omaha Hi Cash
3. Fast Forward Poker RIT - Texas Hold'em Cash
4. Fast Forward Poker RIT - Omaha Hi Cash

1. Ante Texas Hold'em Cash

ტეხასური ჰოლდემი ითვლება პოკერის თამაშების ყველაზე პოპულარულ ტიპად. ამ თამაშის მიზანია ბანკის მოგება. მას იგებს ის მოთამაშე, რომელიც ქმნის საუკეთესო 5 კარტიან პოკერის ხელს, 2 დახურული კარტისა და და 5 საერთო კარტის გამოყენებით. ტეხასურ ჰოლდემს თამაშობს მინიმუმ ორი მოთამაშე და მაგიდის ლიმიტიდან გამომდინარე შეიძლება იყოს მეტი მოთამაშეც. ერთ მოთამაშეს მაგიდასთან მხოლოდ ერთი ადგილის დაკავება შეუძლია. ტეხასურ ჰოლდემში მოთამაშის მიზანია ააწყოს 5 ბანქოსგან შემდგარი საუკეთესო კომბინაცია, რომელიც აირჩევა მოთამაშისთვის დარიგებული 2 და მაგიდაზე დარიგებული 5 საერთო ბანქოსგან. თამაშის პროცესში შეიძლება გაკეთდეს ნებისმიერი სახის ფსონი მინიმალურიდან მაქსიმალურამდე (\$0.01/\$0.02 - \$200/\$400) და მოგება დამოკიდებულია მოთამაშის უშუალო სათამაშო უნარ ჩვევებზე. აღნიშნულ ფორმატს არ აქვს დაწყების და დასრულების კონკრეტული დრო. მოთამაშე საკუთარი სურვილისამებრ იწყებს თამაშს მაშინ, როდესაც მას ეს სურს და ასრულებს ასევე მისი სურვილისამებრ. მოთამაშეს საათში შეუძლია ათასობით ხელის თამაში და საკუთარი სათამაშო უნარ ჩვევების გაუმჯობესება. რაც უფრო მეტ ხელს ითამაშებს მოთამაშე უფრო მეტ ქმეზს მიიღებს საჩუქრად და შესაძლებლობა ეძლევა კვირის მანძილზე მიიღოს საჩუქრები.

Texas Hold'em მაგიდების ლიმიტები არის განხვავებული და მოთამაშე ირჩევს იმ ლიმიტს, სადაც სურს რომ ითამაშოს. საკუთარი შესაძლებლობებიდან და სურვილებიდან გამომდინარე.

Texas Hold'em ფორმატის თამაში შესაძლებელია როგორც კომპიუტერულ ასევე მობილურ ვერსიაში.

ბლანდები (ფსონები)	მინიმალური ფსონი	მაქსიმალური ფსონი
0.01/0.02\$	2\$	2\$
0.02/0.05\$	5\$	5\$
0.05/0.10\$	10\$	10\$
0.10/0.25\$	25\$	25\$
0.25/0.50\$	50\$	50\$
0.50/1\$	100\$	100\$
1/2\$	200\$	200\$
2.50/5\$	500\$	500\$
5/10\$	1000\$	1000\$
10/25\$	2500\$	2500\$

2. Ante Omaha Hi cash

კიდევ ერთ პოპულარულ პოკერის სახეობას წარმოადგენს ომაჰა. ეს სახეობა ტეხასური ჰოლდემისგან იმით განსხვავდება, რომ მოთამაშეებს ურიგდებათ 4 დახურული კარტი ხოლო 5 საერთო კარტი რიგდება მაგიდაზე. მოთამაშის მიზანია ხელში არსებული 4 კარტიდან გამოიყენოს 2 კარტი და შეუსაბამოს მაგიდაზე არსებული კარტებიდან სამს და ააწყოს კომბინაცია. მაქსიმუმ 5 კარტისგან საუკეთესო შემდგარი კომბინაცია იგებს.

ლიმიტები არის იგივე რაც ტეხასურ ჰოლდემში (\$0.01/\$0.02 - \$200/\$400) და მოგება დამოკიდებულია მოთამაშის უშუალო სათამაშო უნარ ჩვევებზე. აღნიშნულ ფორმატს არ აქვს დაწყების და დასრულების კონკრეტული დრო. მოთამაშე საკუთარი სურვილისამებრ იწყებს თამაშს მაშინ, როდესაც მას ეს სურს და ასრულებს ასევე მისი სურვილისამებრ. მოთამაშეს სათამაშო შეუძლია ათასობით ხელის თამაში და საკუთარი სათამაშო უნარ ჩვევების გაუმჯობესება. რაც უფრო მეტ ხელს ითამაშებს მოთამაშე უფრო მეტ ქემ ბექს მიიღებს საჩუქრად და შესაძლებლობა ეძლევა კვირის მანძილზე მიიღოს საჩუქრები.

Omaha Hi cash მაგიდების ლიმიტები არის განხვავებული და მოთამაშე ირჩევს იმ ლიმიტს, სადაც სურს რომ ითამაშოს. საკუთარი შესაძლებლობებიდან და სურვილებიდან გამომდინარე.

Omaha Hi cash ფორმატის თამაში შესაძლებელია როგორ კომპიუტერულ ასევე მობილურ ვერსიაში.

ბლანდები (ფსონები)	მინიმალური ფსონი	მაქსიმალური ფსონი
0.01/0.02\$	2\$	2\$
0.02/0.05\$	5\$	5\$
0.05/0.10\$	10\$	10\$
0.10/0.25\$	25\$	25\$
0.25/0.50\$	50\$	50\$
0.50/1\$	100\$	100\$
1/2\$	200\$	200\$
2.50/5\$	500\$	500\$
5/10\$	1000\$	1000\$
10/25\$	2500\$	2500\$
25/50\$	5000\$	5000\$
50/100\$	10000\$	10000\$
100/200\$	20000\$	20000\$
200/400\$	40000\$	40000\$

3. Fast Forward Poker RIT - Texas Hold'em Cash

FastForward ფორმატი არის ერთ-ერთი სახეობა ქემ თამაშის. მოცემული ფორმატი შედარებით სწრაფი ტემპით მიმდინარეობს და მოთამაშეს რიგ შემთხვევებში არ უწევს ლოდინი სხვა მოთამაშეების სვლებისთვის.

ამ თამაშის მიზანია ბანკის მოგება. მას იგებს ის მოთამაშე, რომელიც ქმნის საუკეთესო 5 კარტიან პოკერის ხელს, 2 დახურული კარტისა და 5 საერთო კარტის გამოყენებით. ტეხასურ ჰოლდემს თამაშობს მინიმუმ ორი

მოთამაშე. FastForward Texas Hold'em-ში მოთამაშის მიზანია ააწყოს 5 ბანქოსგან შემდგარი საუკეთესო კომბინაცია, რომელიც აირჩევა მოთამაშისთვის დარიგებული 2 და მაგიდაზე დარიგებული 5 საერთო ბანქოსგან. თამაშის მიმდინარეობისას მოთამაშეს შეუძლია „Fold“-ის გაკეთება ნებიმიერ მომენტში და არ არის ვალდებული დაელოდოს თავის რიგს. Fold-ის შემდეგ ის გადაჯდება სხვა მაგიდაზე სხვა მოთამაშეებთან. მოთამაშეს შეუძლია დაფოლდოს იქამდე, სანამ არ მიუვა სასურველი კარტი და ამ პროცესში ის მოძრაობს სხვადასხვა მაგიდეზე. მოთამაშე თამაშის დაწყებისას არჩევს სასურველ ლიმიტს მინიმალურიდან მაქსიმალურის ფარგლებში და ჯდება აქტიურ მაგიდაზე, სადაც სურს რომ ითამაშოს. თამაშის მიმდინარეობისას მოთამაშეს შეუძლია ერთდროულად ექვსამდე მაგიდაზე თამაში. თამაშში ფსონის გაკეთება ხდება მაგიდაზე დაჯდომის შემდგომ, კარტის დარიგებამდე.

ბლანდები (ფსონები)	მინიმალური ფსონი	მაქსიმალური ფსონი
0.01/0.02\$	2\$	2\$
0.02/0.05\$	5\$	5\$
0.05/0.10\$	10\$	10\$
0.10/0.25\$	25\$	25\$
0.25/0.50\$	50\$	50\$
0.50/1\$	100\$	100\$
1/2\$	200\$	200\$
2.50/5\$	500\$	500\$
5/10\$	1000\$	1000\$
10/25\$	2500\$	2500\$

4. Fast Forward Poker RIT - Omaha Hi cash

FastForward ფორმატი არის ერთ-ერთი სახეობა ქემ თამაშის. მოცემული ფორმატი შედარებით სწრაფი ტემპით მიმდინარეობს და მოთამაშეს რიგ შემთხვევებში არ უწევს ლოდინი სხვა მოთამაშეების სვლებისთვის.

FastForward Omaha ფორმატში მოთამაშეებს ურიგდებათ 4 დახურული კარტი ხოლო 5 საერთო კარტი რიგდება მაგიდაზე. მოთამაშის მიზანია ხელში არსებული 4 კარტიდან გამოიყენოს 2 კარტი და შეუსაბამოს მაგიდაზე არსებული კარტებიდან სამს და ააწყოს კომბინაცია. მაქსიმუმ 5 კარტისგან შემდგარი საუკეთესო კომბინაცია იგებს.

თამაშის მიმდინარეობისას მოთამაშეს შეუძლია „Fold“-ის გაკეთება ნებიმიერ მომენტში და არ არის ვალდებული დაელოდოს თავის რიგს. Fold-ის შემდეგ ის გადაჯდება სხვა მაგიდაზე სხვა მოთამაშეებთან. მოთამაშეს შეუძლია დაფოლდოს იქამდე, სანამ არ მიუვა სასურველი კარტი და ამ პროცესში ის მოძრაობს სხვადასხვა მაგიდეზე.

მოთამაშე თამაშის დაწყებისას არჩევს სასურველ ლიმიტს მინიმალურიდან მაქსიმალურის ფარგლებში და ჯდება აქტიურ მაგიდაზე, სადაც სურს რომ ითამაშოს. თამაშის მიმდინარეობისას მოთამაშეს შეუძლია ერთდროულად ექვსამდე მაგიდაზე თამაში. თამაშში ფსონის გაკეთება ხდება მაგიდაზე დაჯდომის შემდგომ, კარტის დარიგებამდე.

ბლანდები (ფსონები)	მინიმალური ფსონი	მაქსიმალური ფსონი
0.01/0.02\$	2\$	2\$
0.02/0.05\$	5\$	5\$
0.05/0.10\$	10\$	10\$
0.10/0.25\$	25\$	25\$
0.25/0.50\$	50\$	50\$
0.50/1\$	100\$	100\$
1/2\$	200\$	200\$
2.50/5\$	500\$	500\$
5/10\$	1000\$	1000\$

10/25\$	2500\$	2500\$
25/50\$	5000\$	5000\$
50/100\$	10000\$	10000\$
100/200\$	20000\$	20000\$
200/400\$	40000\$	40000\$

საკომისიო სტრუქტურა

საკომისიო არის გადასახდელი თანხა, რომელიც გროვდება თამაშებიდან საკომისიოს ცხრილის მიხედვით. საკომისიო თამაშად ჩაითვლება ის პარტია, სადაც საკომისიოსთვის განკუთვნილი თანხა ამოღებული იქნება პოტიდან. მოთამაშე ჩაითვლება საკომისიო ხელის მონაწილედ თუ ბანქოს დარიგების შემდეგ ამ მოთამაშისათვის თამაშის საკომისიო შეადგენს მინიმუმ 0.03 ლარს. მაგალითად: რამოდენიმე მოთამაშემ გააკეთა ფსონი. ერთმა გაზარდა, თუ დანარჩენი მოთამაშეები დაყრიან ბანქოს, ის მოთამაშე ვინც გააკეთა ფსონი მიიღებს მთელ თანხას საკომისიოს დაქვითვის გარეშე, იმ შემთხვევაშიც კი თუ მოთამაშის თანხის რაოდენობა აღემატება ან უტოლდება თანხის იმ რაოდენობას საიდანაც საკომისიო უნდა იყოს აღებული. საკომისიოს ოდენობა პოკერის თამაშებზე (ულიმიტო ჰოლდემი, შეზღუდული ბანკის პოკერი, პოტ-ლიმიტ ომაჰა, Short Deck პოკერი) შეადგენს 5%-ს და გამოითვლება მოცემული ცხრილის მიხედვით:

	რაოდენობა	მაქსიმუმი საკომისიო (ქეფი)		რაოდენობა	მაქსიმუმი საკომისიო (ქეფი)
\$0.05/\$0.10	ყოველი \$0.20 პოტიდან		ყველა გარდა \$200/\$400 ულიმიტო და პოტ ლიმიტ პოკერისა	ყოველი \$1.00	
\$10/20	\$0.01 ყოველი \$0.20 პოტიდან		\$200/\$400 ულიმიტო და პოტი ლიმიტ პოკერი	ყოველი \$1.00	
	\$0.01 ყოველი				
	\$0.01 ყოველი				
\$15/\$30 to	\$0.05 ყოველი				
	\$0.05 ყოველი				
	\$0.05 ყოველი				
	\$0.05 ყოველი				

• **სამართლიანი თამაში**

“მოთამაშემ” თავი უნდა შეიკავოს თამაშის დროს წესების დარღვევისგან, მათ შორის, შემდეგი სახის დარღვევებისგან:

Use of prohibited software – (Bots) ნებისმიერი ისეთი სპეციალური პროგრამის გამოყენება, რომელიც კარნახობს “მოთამაშეს” სვლებს და დაყრდნობილია თამაშის ანალიზზე, მიუხედავად იმისა, ეს პროცესი ავტომატურია თუ არა, ასევე იყენებს - ICM calculator;

Chip Dumping - განზრახ თამაშის წაგება, რათა სხვა მოთამაშესთან გადავიდეს თანხა და/ან სათამაშო ჩიპები;

Collusion - როდესაც ერთ მაგიდაზე ორი ან რამდენიმე მოთამაშე შეთქმულია ან/და ინფორმაციას ცვლიან, რათა უპირატესობა მოიპოვონ სხვა მოთამაშეებზე (პოკერის სათამაშო მაგიდასთან ერთი მოთამაშის მიერ მეორე მოთამაშის სათამაშო ბანქოს კომბინაციების ცოდნა); დარღვევას წარმოადგენს ასევე სხვა “მოთამაშესთან”/“მოთამაშეებთან” შეთანხმებით ჯგუფში, ან კოორდინირებულად თამაში, რომელიც მოიცავს იდენტურ ან არსებითად მსგავსს პოზიციებზე (მოვლენებზე/ხდომილებებზე) ფსონების განთავსებას, ან კონკრეტული თამაშის სამიზნედ ამოღებას, ან შემუშავებული სტრატეგიით თამაშს მცდელობით, რომ გრძელვადიან პერიოდში უზრუნველყოფილ იქნეს გარანტირებული მოგება;

“მოთამაშის” ისეთი ქმედება, ან “მოთამაშის” მიერ “ვებ-გვერდის” გამოყენება მესამე პირისთვის სარგებლის მოტანის მიზნით ან სხვა ნებისმიერი მიზნით, რომელიც “კრისტალბეთის” შეხედულებით, არის არაკანონიერი, რეპუტაციის შემლახველი, ცილისმწამებლური, დისკრიმინაციული, თაღლითური, არაკეთილსინდისიერი ან ზიანის მომტანი;

პარტნიორი კომპანია/პროვაიდერი და “კრისტალბეთი” უფლებამოსილია პირადი შეხედულებისამებრ, (ხოლო „კრისტალბეთი“ პარტნიორი კომპანიის/პროვაიდერის (ენტეინის ან სხვა პარტნიორის) მოთხოვნის შემთხვევაშიც) განახორციელოს შემდეგი, როდესაც აქტივობა/თამაში ატარებს წინამდებარე სამართლიანი შეთანხმების დამრღვევ ხასიათს:

- ✓ შეაჩეროს ან გააუქმოს “მოთამაშის” ანგარიში და შეუზღუდოს მომხმარებელს ანგარიშზე წვდომა ნებისმიერი ფუნქციონალის მიხედვით;
- ✓ ჩამოჭრას მომხმარებლის ბალანსიდან არაკეთილსინდისიერად მიღებული ბონუსისა და გამომუშავებული მოგების თანხები და დაუბრუნოს ამგვარი თანხები იმ მოთამაშეებს, რომლებმაც განიცადეს ზიანი არასამართლიანი თამაშით (აღნიშნული შესაძლებელია განხორციელდეს როგორც კრისტალბეთის მოთამაშეებს, აგრეთვე partypoker-ის მოთამაშეებს შორის).
- ✓ გააუქმოს ფსონი, ბონუსი, შეაჩეროს მოგების გაცემა ან არ გასცეს მოგება;

❖ მაგიდის თამაშები

საიტზე იფუნქციონირებს შემდეგი ტიპის მაგიდის თამაშები:

1. ინტერნეტ ბურა (Bura)
2. ინტერნეტ სეკა (Seka)
3. ინტერნეტ დომინო (Dominoes)
4. იაპონური ჯოკერი (Japanese Joker)

თამაშების მომწოდებელი: შპს „სმარტსოფტი“ ს/კ 406144587

ავტორიზაციის სერტიფიკატის N: GE-CA-A0007

ნებართვის N: 19-02/04

1. ინტერნეტ ბურა (Bura)

ამ თამაშის მრავალი სახეობა არსებობს და მოთამაშეებიც ამის მიხედვით განისაზღვრება. ჩვენ გთავაზობთ საქართველოში კარგად გავრცელებულ სტილს 3 და 5 კარტა ბურას, მთლიანი და გადარჩეული კარტის დასტით (36 კარტი 20 კარტი)

➤ 3 კარტა ბურა:

- თავდაპირველად კარტის ჩამსვლელად ითვლება ის მოთამაშე, რომელმაც თამაშის დაწყებისას გამოიწონა კოზირის ფერი, თითოეული მოთამაშე იღებს სამ კარტს, რომლებიც ურიგდებათ კოზირის გამოცნობის შემდგომ. დარიგების მერე იხსნება კარტი, რომელიც განსაზღვრავს კოზირს.
- ერთი მასტის (ფერის) კარტების კომბინაციას ქვია «მალიუტკა» სამი კოზირის კომბინაციას კი - «ბურა».
- ყველაზე ხშირი, თამაშის მსვლელობის დროს, დაკანონებული დამატებითი პირობები:
- სვლა კეთდება ერთი კარტით, (პარტნიორმაც უნდა დადოს ერთი კარტი), ან ერთი «მასტის» ორი კარტით ან ერთი «მასტის» სამი კარტით. (კარტის ჩამოგდება «მასტის» მიხედვით არ არის აუცილებელი). თუ კარტი გაჭრილია პარტნიორის კარტის მიერ, მაშინ «ვზიატკას» (ქულას) იღებს პარტნიორი, მაგრამ თუ ერთი კარტი მაინც დარჩა გაუჭრელი, «ვზიატკას» (ქულას) იღებს კარტის ჩამომსვლელი.
- ვინც პირველი დააგროვებს 31 ქულას ის იგებს. თავის გამოცხადება მოგებულად მოთამაშეს შეუძლია მხოლოდ მაშინ, როცა მისი სვლა არის. იმ შემთხვევაში როცა მოთამაშეს აღმოაჩნდება «ბურა» იგი პარტიას იგებს შეგროვილი ქულების რაოდენობისაგან დამოუკიდებლად. თუ მოთამაშე თავს გამოაცხადებს მოგებულად და მას არ აღმოაჩნდება 31 ქულა იგი ითვლება წაგებულად.
- თუ პარტნიორმა ვერ შეძლო თქვენს მიერ ჩამოსული კარტის გაჭრა, მას უფლება აქვს კარტები დაფარულად გაგატანოთ. თქვენ არ გაქვთ მათი ნახვის უფლება და არც შეგიძლიათ, სანამ თამაშის შეწყვეტას არ გამოაცხადებთ. (რაც ჩვეულებრივ ხდება სიტყვის «ვარ»-ს გამოცხადების მერე).

- თუ მოთამაშე გამოაცხადებს, რომ თამაში დამთავრდა და მას არ აღმოაჩნდა 31 ქულა- იგი ითვლება წაგებულად.

- თამაშში მონაწილეობას იღებს მხოლოდ შემდეგი "მასტის" (დასახელების) ბანქოს ოთხივე ფერი (გული, აგური, ყვავი, ჯვარი). სხვადასხვა რანგის მქონე ბანქოს გააჩნია შესაბამისი ფიქსირებული ქულა: "ტუზი" – 11 ქულა, "ათიანი" – 10 ქულა, "მეფე" - 4 ქულა, "დამა" - 3 ქულა, "ვალეტი" - 2 ქულა.

- თუ მოთამაშეს მოუვიდა სამი ერთნაირი ფერის კომბინაცია, (მალიუტკა) იმ დროს როდესაც თამაშის სახეობად არჩეული აქვს წესი „მალიუტკა რიგით“, მაშინ როდესაც მისი სვლა არ არის, იგი თამაშს აგრძელებს ჩვეულებრივად, რადგან მას არ აქვს სამივე კარტის ჩასვლის უფლება - რიგის გარეშე. ეს წესი არ მოქმედებს მაშინ როდესაც მოთამაშეს მოუვიდა სამი ერთნაირი ფერის კომბინაცია, (მალიუტკა) იმ დროს როდესაც თამაშის სახეობად არჩეული აქვს წესი „მალიუტკა ურიგოთ“, ასევე მაშინ როცა მოთამაშეს მოუვა სამი კოზირის ფერი (ბურა). თუ ორივე მოთამაშეს აღმოაჩნდა «მალიუტკა», სვლის უპირატესობა მისია ვისი სვლაც იყო.

- ბურა ისპლიტება (იყოფა) იმ შემთხვევაში, როდესაც შენი სვლაა, გიჭირავს ბურა და ამავდროულად მინიმუმ 2 კარტი გყავს წაყვანილი. ამ დროს შეგიძლია ბურა გასპლიტო და სამი კარტის ნაცვლად ჩახვიდე ერთი ან ორი. სხვა ყველა შემთხვევაში ბურა არ ისპლიტება.

- როდესაც მალიუტკა გყავს და მოწინააღმდეგე შემოდის იმავე ფერის ერთ ან ორ კარტს და ამავდროულად შენ ჭრი ამ კარტს, შეგიძლია მალიუტკაც შეხვიდე და ასევე შემოსული ერთი ან ორი კარტი გაჭრა.

- თამაშში ქულების მომატება: დავი - 2 ქულა, სე - 3 ქულა, ჩარი - 4 ქულა, ფანჯი - 5 ქულა, შაში - 6 ქულა.

თამაშის ხანგრძლივობა - თამაშის ხანგრძლივობა განისაზღვრება წინასწარ არჩეული ანგარიშით. ჩვენ მოთამაშეს ვაძლევთ არჩევანის საშუალებას, რომელიც მან უნდა გააკეთოს მაგიდის გახსნამდე, თუ სადამდე სურს მას თამაში. 1 ქულამდე, 3 ქულამდე, 5 ქულამდე, 7 ქულამდე თუ 11 ქულამდე.

- მოთამაშეებს თამაშის პროცესში, სვლის გასაკეთებლად აქვთ 1.5 წუთი. იმ შემთხვევაში, თუ რომელიმე მოთამაშე 1.5 წუთში არ განახორციელებს სვლას, იგი ჩაითვლება წაგებულად და წინასწარ დათქმული თანხა დაერიცხება მეორე მოთამაშეს.

- დარიგების დასრულების შემდეგ ორივე მოთამაშე პარალელურად ითვლის გახსნილი კარტის ქულებს, რომლისთვისაც მათ აქვთ 1.5 წუთი. იმ შემთხვევაში თუ რომელიმე მოთამაშე გადააჭარბებს 1.5 წუთს და არ დააჭერს ღილაკს „კი“ ჩაითვლება წაგებულად და წინასწარ განსაზღვრული თანხა დაერიცხება მეორე მოთამაშეს.

მოგების შემთხვევაში მოთამაშეს საშუალება აქვს ითამაშოს რისკ თამაში და მოგება გაზარდოს. რისკ თამაშის არჩევის შემთხვევაში გამოჩნდება ხუთი ცალი კარტი აქედან ავტომატურად ამოტრიალდება პირველი კარტი. იმის მიხედვით როგორი კარტი გაიხსნება მოთამაშეს შეუძლია გარისკოს და გახსნას რომელიმე კარტი მოგების შემთხვევაში გაიორმაგოს თანხა. ან არ გარისკოს და დააჭიროს თანხის აღების ღილაკს და შეწყვიტოს თამაში. რისკ თამაშის ნაბიჯების რაოდენობა განისაზღვრება ერთ თამაშში მაქსიმუმ 5-ჯერ ზედიზედ.

ინფორმაცია ფსონებზე: მაგიდის შესაქმნელად მინიმალური ფსონი არის - **0.40 ლარი**, ხოლო მაქსიმალური - **500 ლარი**. მაქსიმალური მოგება არის **1000 ლარი**.

- ამის შემდეგ ხდება რაუნდების არჩევა (ანუ არჩევა თუ რა ანგარიშამდე გსურთ თამაში) შესაძლებელია 1, 3, 5, 7 ან 11 რაუნდიანი მაგიდის შექმნა. სურვილისამებრ ვირჩევთ მალიუტკას - რიგით ან ურიგოდ. ასევე შესაძლებელია ჩვეულებრივი და „პარტიის დავით“ თამაში.

- „**პარტიის დავით**“ არჩევისას მოთამაშეს შესაძლებლობა აქვს აირჩიოს მაგიდის ფსონის გაორმაგება, გასამმაგება, გაოთხმაგება, გახუთმაგება, გაექვსმაგება (დავი, სე, ჩარი, ფანჯი, შაში) თამაშის მიმდინარეობისას, ბალანსზე არსებული თანხის შესაძლებლობიდან გამომდინარე. ბურის საკომისიო შეადგენს 5%.

➤ **5 კარტა ბურა:**

- ხუთი ერთი „მასტის“ ფერის ბანქოს ჰქვია: „მცირე კომბინაცია“ ანუ „მალიუტკა“, ხუთი კოზირის კომბინაცია: „ბურა“, თამაში სადაც „მალიუტკის“ ჩასვლა მიმდინარეობს ურიგოდ და თამაში სადაც „მალიუტკის“ ჩასვლა მიმდინარეობს რიგით, ორივე შემთხვევაში ბურა არის ურიგო.

- თამაშში ქულების მომატება: დავი - 2 ქულა, სე - 3 ქულა, ჩარი - 4 ქულა, ფანჯი - 5 ქულა, შაში - 6 ქულა.

- თამაშში მონაწილეობას იღებს მხოლოდ შემდეგი "მასტის" (დასახელების) ბანქოს ოთხივე ფერი (გული, აგური, ყვავი, ჯვარი). სხვადასხვა რანგის მქონე ბანქოს გააჩნია შესაბამისი ფიქსირებული ქულა: "ტუზი" – 11 ქულა, "ათიანი" – 10 ქულა, "მეფე" - 4 ქულა, "დამა" - 3 ქულა, "ვალეტი" - 2 ქულა, 6,7,8,9 – 0 ქულა.

თამაშის წესები:

- თამაშს იწყებს მოთამაშე, რომელმაც თამაშის დაწყებისას გამოიღწო კოზირის ფერი, თითოეულ მოთამაშეს ურიგდება 5-5 ბანქო რიგრიგობით, შემთხვევითი წესით, პროგრამის მეშვეობით ტრიალდება ერთი ბანქო

რომელიც განსაზღვრავს კოზირს, ხოლო დარჩენილი ბანქოს დასტა იდება სათამაშო მაგიდაზე, რომელიც თამაშის პროცესში ემატება ორივე მოთამაშეს.

- ერთი და იგივე ფერის უფრო მაღალი ბანქოთი ან ნებისმიერი კოზირით იჭრება უფრო დაბალი "მასტის" ბანქო, ხოლო კოზირი იჭრება მხოლოდ უფრო მაღალი კოზირით. მოთამაშე თავად განსაზღვრავს მოსული ბანქოდან, რომელი კარტი ჩავიდეს. თუ მოთამაშე ვერ ჭრის მეორე მოთამაშის მიერ ჩამოსულ ბანქოს, იგი ატანს მას ჩამოსული ბანქოს შესაბამის რაოდენობას (ერთს, ორს, სამს, ოთხს ან ხუთს) დაფარულად. მოგებულად ითვლება მოთამაშე რომელიც პირველი დააგროვებს 61 ქულას და იტყვის „ვარ“ ან მოაგროვებს 5 კოზირს „ბურა“-ს. „ვარ“-დამახების შემთხვევაში თუ მოთამაშეს არ ექნება 61 ან მეტი ქულა, მოგებულად ჩაითვლება მეორე მოთამაშე. თუ ორივე მოთამაშეს აღმოაჩნდება 60- 60 ქულა მიმდინარე ხელი ჩაითვლება ფრედ.
- ბურა ისპლიტება (იყოფა) იმ შემთხვევაში, როდესაც შენი სვლაა, გიჭირავს ბურა და ამავდროულად მინიმუმ 2 კარტი გყავს წაყვანილი. ამ დროს შეგიძლია ბურა გასპლიტო და სამი კარტის ნაცვლად ჩახვიდე ერთი ან ორი. სხვა ყველა შემთხვევაში ბურა არ ისპლიტება.
- როდესაც მალუიტკა გყავს და მოწინააღმდეგე შემოდის იმავე ფერის ერთ ან ორ კარტს და ამავდროულად შენ ჭრი ამ კარტს, შეგიძლია მალუიტკაც შეხვიდე და ასევე შემოსული ერთი ან ორი კარტი გაჭრა.

თამაშის ხანგრძლივობა

- თამაშის ხანგრძლივობა განისაზღვრება წინასწარ არჩეული ანგარიშით. ჩვენ მოთამაშეს ვამღვეთ არჩევანს საშუალებას, რომელიც მან უნდა გააკეთოს მაგიდის გახსნამდე, თუ სადამდე სურს მას თამაში. 1 ქულამდე, 3 ქულამდე, 5 ქულამდე, 7 ქულამდე თუ 11 ქულამდე.
- მოთამაშეებს თამაშის პროცესში, სვლის გასაკეთებლად აქვთ 1.5 წუთი. იმ შემთხვევაში, თუ რომელიმე მოთამაშე 1.5 წუთში არ განახორციელებს სვლას, იგი ჩაითვლება წაგებულად და წინასწარ დათქმული თანხა დაერიცხება მეორე მოთამაშეს.

მოგების შემთხვევაში მოთამაშეს საშუალება აქვს ითამაშოს რისკ თამაში და მოგება გაზარდოს. რისკ თამაშის არჩევის შემთხვევაში გამოჩნდება ხუთი ცალი კარტი აქედან ავტომატურად ამოტრიალდება პირველი კარტი. იმის მიხედვით როგორი კარტი გაიხსნება მოთამაშეს შეუძლია გარისკოს და გახსნას რომელიმე კარტი მოგების შემთხვევაში გაიორმაგოს თანხა. ან არ გარისკოს და დააჭიროს თანხის აღების ღირებულება და შეწყვიტოს თამაში. რისკ თამაშის ნაბიჯების რაოდენობა განისაზღვრება ერთ თამაშში მაქსიმუმ 5-ჯერ ზედიზედ.

ინფორმაცია ფსონებზე:

- მაგიდის შესაქმნელად მინიმალური ფსონი არის - 0.40 ლარი ,ხოლო მაქსიმალური - 500 ლარი. მაქსიმალური მოგება არის 1000 ლარი.
 - ამის შემდეგ ხდება რაუნდების არჩევა (ანუ არჩევა თუ რა ანგარიშამდე გსურთ თამაში) შესაძლებელია 1, 3, 5, 7 ან 11 რაუნდიანი მაგიდის შექმნა. სურვილისამებრ ვირჩევთ მალუიტკას - რიგით ან ურიგოდ. ასევე შესაძლებელია ჩვეულებრივი და „პარტიის დავით“ თამაში.
- „პარტიის დავით“ არჩევისას მოთამაშეს შესაძლებლობა აქვს აირჩიოს მაგიდის ფსონის გაორმაგება, გასამმაგება, გაოთხმაგება, გახუთმაგება, გაექვსმაგება (დავი, სე, ჩარი, ფანჯი, შაში) თამაშის მიმდინარეობისას, ბალანსზე არსებული თანხის შესაძლებლობიდან გამომდინარე. ბურის საკომისიო შეადგენს 5%.

2. ინტერნეტ სეკა (Seka)

ბანქოს თამაში „სეკა“ განსაკუთრებული პოპულარობით სარგებლობს ყოფილი საბჭოთა კავშირის მთელ ტერიტორიაზე. მოთამაშეების რაოდენობა „სეკის“ თამაშისას მერყეობს ორიდან ექვს მოთამაშემდე. ბანქოს კარტების რაოდენობა არის 21 ცალი.

- „სეკა 21“ ის თამაშის წესები: „სეკა 21“ 21 კარტი ბანქოს შეკვრაში - თამაშში გამოიყენება 21 კარტი. ბანქოს შეკვრაში არის ჯოკერი - ანუ 9 ჯვარი, ბანქოს შეკვრას ამატებენ 9 ჯვარს და ის გამოიყენება ნებისმიერ კომბინაციაში, ნებისმიერ კარტად. მოთამაშეების რაოდენობა: 2 დან 6 მდე; კარტების რაოდენობა შეკვრაში: 20 +ჯოკერი ანუ 9 ჯვარი, სულ 21. კარტების აღმატებულობა რანგების მიხედვით: ათიანი, ვალეტი, დამა, კაროლი, ტუზი. თამაშის მიზანი: დააგროვო რაც შეიძლება ბევრი ქულა ხელში არსებული ბანქოებით. დამრიგებელს ირჩევენ ავტომატურად. შემდგომ დამრიგებელი იცვლება თანმიმდევრობის მიხედვით საათის ისრის მიმართულებით. თამაშის დაწყებამდე ყველა მოთამაშე ჩამოდის საწყის ფსონს. თითოეულ მოთამაშეს ურიგდება სამ-სამი კარტი,

დარჩენილი კარტები თამაშში არ მონაწილეობენ.

პირველ ფსონს აკეთებს დამრიგებლის მარცხენა მხარეს მჯდომი მოთამაშე. მას შეუძლია გააკეთოს ნებიმიერი „ფსონი“ ან თქვას „დაწვექი“. თუმცა, „დაწვექის“ შემთხვევაში მან უნდა დაყაროს თავის კარტი, რაც ნიშნავს, რომ იგი იმ რაუნდში მონაწილეობას აღარ ღებულობს. შემდგომ მიმდინარეობს ვაჭრობა მოთამაშეთა შორის. პირველი სვლა ეკუთვნის მოთამაშეს, რომელიც დამრიგებლისაგან ხელმარცხნივ ზის. მას შეუძლია როგორც ფსონის ჩამოსვლა, ასევე სვლის გატარება. აგრეთვე მას შეუძლია კარტის დაყრა და თამაშიდან გამოსვლა. თამაშში შეიძლება იყოს დათქმული ზღვარი, რის ზემოთაც ფსონის აწევა არ შეიძლება. თუ მოთამაშემ დადო ფსონი, შემდეგი მოთამაშე ვალდებულია დადოს იმდენივე ან იმაზე მეტი, ან დაყაროს კარტი. დაფარული თამაში „წიომნი“ ნებადართულია - მოთამაშეებს შეუძლიათ დაფარულად (წიომნი) ითამაშონ, მაგრამ ფსონები იდება ორჯერ მეტი, ვიდრე ჩვეულებრივი თამაშის დროს. მაგალითად: თუ თქვენ თქვით „წიომნი“ ეს ნიშნავს, რომ მიმდინარე კონი გააორმაგეთ, რაც ვრცელდება სხვა მოთამაშეებზეც, რომლებიც რიგში თქვენს შემდეგ იმყოფებიან. მათ შეუძლიათ „პერწიომნი“-ის დაძახება, თქვენი გაორმაგებული კონის კიდევ გაორმაგება, ან „უარის თქმა“. ამ შემთხვევაში თამაში მოხდება თქვენ გაორმაგებულ კონზე. კარტის გახსნის შემდეგ (თუ რომელიმე მოთამაშე თქვენს წინ გახსნის კარტს) თქვენ რიგზე შეგიძლიათ განაგრძოთ ვაჭრობა სხვა მოთამაშეებთან. მიმდინარე თამაშის წესების თანხამად, თქვენ არ ხართ ვალდებული გახსნათ კარტი თუ წრეზე თქვენ შემდგომ კიდევ არის დარჩენილი მოთამაშეები, რომელთაც ასევე არ აქვთ გახსნილი კარტები. თქვენ შეგიძლიათ მათთან ვაჭრობის გაგრძელება იმ შემთხვევაში თუ თქვენი კარტი წინა მოთამაშის მიერ გახსნილ კარტზე მაღალია, ანუ თქვენი კარტის კომბინაციის რიცხვობრივი ჯამი აღემატება გახსნილი კარტის რიცხვობრივ ჯამს.

- იმ შემთხვევაში თუ თამაშის პროცესში, რომელიმე მოთამაშეს ბალანსზე არ აქვს მიმდინარე ფსონის განსახორციელებლად საკმარისი თანხა, ასეთ დროს არსებული თანხით, მას შეუძლია თამაშის გაგძელებაში მონაწილეობა მიიღოს, მაგრამ თუ ეს მოთამაშე მოიგებს, მას დაერიცხება ჯამურ ფსონში მის მიერ განხორციელებული ფსონების პროპორციული მოგება, დანარჩენი თანხა დარჩება კონში, რომელიც გადათამაშდება შემდეგ რაუნდში.

- ქულები თამაშის პროცესში ფორმირდება კომბინაციების მიხედვით, რომლებიც არსებობს ორი ტიპის:
- კომბინაცია მასტის მიხედვით - შედგება ერთი მასტის კარტებისაგან;
- კომბინაცია თანრიგის მიხედვით - შედგება ერთნაირი თანრიგის კარტებისაგან
- უმაღლესი რანგის კომბინაციად ითვლება-სამი ტუზი;
- თუ თამაშში ნებადართულია ჯოკერი - 9 ჯვარი, მაშინ ის შეიძლება დაემატოს ნებისმიერ კომბინაციას, ნებისმიერი კარტის რანგში. (+11 კომბინაციის შეჯამებისას). ყველა, ხელში მყოფ შესაძლო ვარიანტიდან აირჩევა ის ვარიანტი, რომელიც ჯამში იძლევა ყველაზე მაღალ ქულას. გარდა იმ შემთხვევისა როდესაც დარიგებულია სხვადასხვა მასტის კარტი გარდა ჯვრისა და სხვადასხვა რანგის ტუზზე დაბალი კარტი. მაგ: $K \spadesuit J \heartsuit \text{Joker} = 11$.

- მაგალითად: $A \heartsuit K \heartsuit K \spadesuit = 21$, $A \heartsuit K \spadesuit \text{Joker} = 22$, $A \heartsuit K \spadesuit Q \clubsuit = 11$ იმისდა მიხედვით რა ვარიანტია შერჩეული თამაშისათვის. ერთნაირ ქულებიანი კომბინაციები განსხვავდებიან - თამაშში შერჩეული ვარიანტიდან გამომდინარე, „მასტი უფრო მნიშვნელოვანია“, ვიდრე კარტების კომბინაცია. მაგ. $10 \heartsuit K \heartsuit Q \clubsuit$ უფრო აღმატებულია, ვიდრე კომბინაცია $10 \spadesuit J \heartsuit J \clubsuit$.

- თამაში მიმდინარეობს იქამდე სანამ არ დარჩება ორი მოთამაშე, რომელთაც შეუძლიათ გახსნან კარტები და გამოავლინონ მოგებული მათ შორის.

- თუ კარტების გახსნისას მოთამაშეებს აქვთ ერთნაირი ქულების რაოდენობა, სიტუაციას ეწოდება „სეკა“ და მოთამაშეები გაითამაშებენ მიმდინარე ბანკს შემდეგ თამაშში. სხვა მოთამაშეებსაც შეუძლიათ შეუერთდნენ სეკის თამაშს ფსონის ჩამოსვლის შემდგომ. იმ შემთხვევაში თუ მოხდება „სეკა“ და გადათამაშების შემდეგ რომელიმე მოთამაშეს გამოეღევა ბალანსზე თანხა, პროგრამა მას აღარ მისცემს თამაშის გაგრძელების საშუალებას.

ინფორმაცია ფსონებზე:

მინიმალური სათამაშო თანხა მაგიდაზე არის - 1 ლარი, ხოლო მაქსიმალური - 500 ლარი. მაქსიმალური მოგება არის 2500 ლარი. ფსონში მინიმალური შეასატანი თანხა არის - 0.10 ლარი, ხოლო ფსონის მაქსიმალური რაოდენობა დამოკიდებულია სათამაშო თანხის რაოდენობაზე. სათამაშო თანხა ყოველთვის 10-ჯერ მეტი უნდა იყოს ფსონში ჩასულ თანხაზე. მოთამაშეთა მინიმალური რაოდენობა უნდა იყოს - 2 მოთამაშე, ხოლო მაქსიმალური - 6 მოთამაშე. სეკის საკომისიო შეადგენს 6%.

3. ინტერნეტ დომინო (Dominoes)

თამაში მიმდინარეობს 28 ქვით. თითოეულ ქვაზე გამოსახულია 2 ღირებულების ციფრი (0-დან 6-მდე), რომელიც თამაშის მსვლელობის მთავარ პრინციპს განაპირობებს. ყოველი ხელის დაწყების დროს მოთამაშებს ურიგდებათ 7-7 ქვა, დანარჩენი 14 ქვა რჩება ე.წ. ბაზარში. თამაშს იწყებს მოთამაშე, რომელსაც აქვს ორი მაღალი ერთნაირი ციფრის მქონე ქვა. ქვის მიღება ხდება მხოლოდ ერთი და იმავე მნიშვნელობის ციფრის მქონე ქვასთან.

თამაშში გამარჯვების მთავარი პრინციპია ქულების მოგროვება, რომელიც ითვლება ქვების ბოლო ციფრების დაჯამებით. სათამაშო ხელის რაოდენობას მოთამაშე მაგიდის შექმნისას განსაზღვრავს. ხელის მაქსიმუმი რაოდენობაა 3.

- თამაშის მსვლელობისას, თუ მოთამაშეს არ ყავს თამაშის გასაგრძელებლად საჭირო მნიშვნელობის მქონე ქვა, იგი მიდის ე.წ. ბაზარში და შემთხვევითობის პრინციპით იღებს ერთ-ერთ დაფარულ ქვას.

- ხელი დასრულებულად ითვლება, როდესაც ერთ-ერთი მოთამაშე გამოიყენებს უკანასკნელ ქვას, ამ შემთხვევაშიც მოწინააღმდეგის ხელში დარჩენილი ქვების რიცხოვრივი მნიშვნელობა დაითვლება 5 ქულიანი დამრგვალებით და დაერიცხება ხელის გამარჯვებულს. თუ მოწინააღმდეგეს ხელში დარჩა მხოლოდ 0-0 (იგივე "პუსტა-პუსტა") ქულის მნიშვნელობის ქვა ამ შემთხვევაში გამარჯვებული იწერს 10 ქულას. შემდეგ ხელს იწყებს წინა ხელის გამარჯვებული. თუ რომელიმე მოთამაშემ დადო ისეთი ქვა, რომლის დადების მერეც თამაშის გაგრძელების საშუალება არ აქვს არცერთ მოთამაშეს, თამაში ცხადდება დაკეტილად, ასეთ სიტუაციაში თამაში არ სრულდება, იმ შემთხვევაშიც კი თუ რომელიმე მოთამაშეს უკვე აქვს დაგროვილი საჭირო რაოდენობის ქულა. მომდევნო დარიგებაში „სტაკიორი“ ხდება ის მოთამაშე რომელმაც დაკეტა თამაში. ქულების დაგროვება ხდება წინასწარ დათქმულ რაოდენობამდე (75, 175, 255, 355). ხელის გამარჯვებულად ჩაითვლება ის მოთამაშე, რომელიც პირველი მოაგროვებს ამ რაოდენობას. ხელის მოგების შემთხვევაში გამარჯვებულს ენიჭება პარტიის ქულა. პარტიის ქულა შეიძლება იყოს 1-ზე მეტი შემდეგ შემთხვევებში:

- თუ ხელი თამაშდება 255 ქულამდე და ხელის დასრულებისას ერთ-ერთ მოთამაშეს აქვს 50 ან ნაკლები ქულა, ოპონენტი მოიპოვებს 3 ქულას.

- თუ ხელი თამაშდება 255 ქულამდე და ხელის დასრულებისას ერთ-ერთ მოთამაშეს აქვს 50-დან 100-მდე ქულა, ოპონენტი მოიპოვებს 2 ქულას.

- თუ ხელი თამაშდება 355 ქულამდე და ხელის დასრულებისას ერთ-ერთ მოთამაშეს აქვს 50 ან ნაკლები ქულა, ოპონენტი მოიპოვებს 3 ქულას.

- თუ ხელი თამაშდება 355 ქულამდე და ხელის დასრულებისას ერთ-ერთ მოთამაშეს აქვს 50-დან 100-მდე ქულა, ოპონენტი მოიპოვებს 2 ქულას.

- თუ ხელი თამაშდება 175 ქულამდე და ხელის დასრულებისას ერთ-ერთ მოთამაშეს აქვს 50 ან ნაკლები ქულა, ოპონენტი მოიპოვებს 2 ქულას.

- ნებისმიერ სხვა შემთხვევაში ხელის მოგებისას გამარჯვებულს ენიჭება 1 ქულა. თამაშის დაწყებამდე მოთამაშეს შეუძლია აირჩიოს თამაშის სახეობა - „ჩვეულებრივი“ ან „პარტიის დავი“ (დავი, სე, ჩარი, ფანჯი ან შაში).

თამაშის ხანგრძლივობა - თამაშის ხანგრძლივობა განისაზღვრება წინასწარ არჩეული ანგარიშით. ჩვენ მოთამაშეს ვაძლევთ არჩევანის საშუალებას, რომელიც მან უნდა გააკეთოს მაგიდის გახსნამდე, თუ სადამდე სურს მას თამაში. 1 ხელი, 2 ხელი, 3 ხელი.

- მოთამაშეებს თამაშის პროცესში, სვლის გასაკეთებლად აქვთ 2,25 წუთი (135 წამი). იმ შემთხვევაში, თუ რომელიმე მოთამაშე 2,25 წუთში არ განახორციელებს სვლას, იგი ჩაითვლება წაგებულად და წინასწარ დათქმული თანხა დაერიცხება მეორე მოთამაშეს.

„პარტიის დავის“ არჩევის შემთხვევაში მოთამაშეს შეუძლია თამაშის მსვლელობისას მოწინააღმდეგეს გადავება შესთავაზოს და სათამაშო ფსონი გააორმაგოს. მოთამაშეებს შეუძლიათ ერთმანეთს თანმიმდევრობით შესთავაზონ „სე“, „ჩარი“, „ფანჯი“ და „შაში“. ამასთანავე, თუ მოთამაშე უარს იტყვის „პარტიის დავზე“ იგი წააგებს მთელ პარტიას და არა მხოლოდ ხელს. მაგ.: შექმნილია მაგიდა შემდეგი მონაცემებით: • თანხა - 1 ლარი

- ქულა - 255

- ხელი - 3

პარტიის დავი - დავი

- ასეთ შემთხვევაში, „პარტიის დავის“ შეთავაზებაზე თუ მოთამაშე უარს იტყვის ის წააგებს პარტიას (და არა მხოლოდ ხელს).

- დომინოს საკომისიო შეადგენს 6%.

მოგების შემთხვევაში მოთამაშეს საშუალება აქვს ითამაშოს რისკ თამაში და მოგება გაზარდოს. რისკ თამაშის არჩევის შემთხვევაში გამოჩნდება ხუთი ცალი დომინოს ქვა აქედან ავტომატურად ამოტრიალდება ერთი ქვა. იმის მიხედვით როგორი ქვა გაიხსნება მოთამაშეს შეუძლია გარისკოს და გახსნას რომელიმე ქვა მოგების შემთხვევაში გაიორმაგოს თანხა. ან არ გარისკოს და დააჭიროს თანხის აღების დილაკს და შეწყვიტოს თამაში. რისკ თამაშის ნაბიჯების რაოდენობა განისაზღვრება ერთ თამაშში მაქსიმუმ 5-ჯერ ზედიზედ.

ინფორმაცია ფსონებზე:

- მაგიდის შესაქმნელად მინიმალური ფსონი არის - 0.40 ლარი და მაქსიმალური - 500ლარი. მაქსიმალური მოგება არის 1000 ლარი. დომინოს საკომისიო შეადგენს 6%,

4. იაპონური ჯოკერი (Japanese Joker)

იაპონური ჯოკერი ჯოკერის ერთ ერთი ნაირსახეობაა სადაც თამაშობს 2 მოთამაშე. საიტზე ავტორიზაციის გავლის შემდეგ თამაშების გვერდზე იაპონური ჯოკერის ამორჩევის შემთხვევაში გაიხსნება თამაშის „ლობი“, სადაც შესაძლებელია ახალი თამაშის შექმნა 0,40 თეთრიდან 500 ლარამდე, 1, 3, 7, 11 ან 21 ქულით და ასევე 36 ან 38 კარტით.

36 და 38 კარტა თამაშის განსხვავება იმაში მდგომარეობს რო 38 კარტა თამაშში ოთხივე ექვსიანი იღებს მონაწილეობას. 36 კარტა თამაშში კი ექვსიანებიდან მხოლოდ აგურისა და გულის ექვსიანები. თამაშის შექმნის შემდეგ ელოდებით მოწინააღმდეგეს, თამაშის დაწყებამდე ორივე მოთამაშეს ურიგდება თითო კარტი რომელ მოთამაშესაც მიუვა მაღალი კარტი ის იწყებს თამაშს და შესაბამისად სამი კარტის დარიგების შემდეგ ირჩევს კოზირს. კოზირი ირჩევა ხუთი შესაძლო ვარიანტიდან ყვავი, ჯვარი, გული, აგური, ბეზი ანუ კოზირის გარეშე. კოზირის არჩევის შემდეგ მაგიდაზე ორივე მოთამაშეს ურიგდება კარტი. 36 კარტით თამაშისას მაგიდაზე რიგდება 10-10 კარტი რომლიდანაც 5 ღიაა და 5 დახურული თითოეული მოთამაშისათვის, ხოლო „ხელში“ მოთამაშეებს ურიგდებათ 8-8 კარტი, 38 კარტით თამაშისას 12-12 რიგდება მაგიდაზე რომლიდანაც 6 ღიაა და 6 დახურული თითოეული მოთამაშისათვის, ხოლო „ხელში“ მოთამაშეებს ურიგდებათ 7-7 კარტი. მოთამაშე პირველ კარტს ჩადის აუცილებლად „ხელიდან“. მოთამაშის მიზანია რაც შეიძლება მეტი კარტი აიღოს. თუ ერთი მოთამაშე აიღებს 11 წყვილ კარტს მეორე შესაბამისად წაიღებს 7ს 36 კარტიან თამაშში და 8ს 38 კარტიან თამაშში, შესაბამისად პირველ შემთხვევაში პირველი მოთამაშე მიიღებს 4 ქულას (11-7) და მეორე შემთხვევაში 3 ს (11-8). ის მოთამაშე ვინც პირველი დააგროვებს 11(21)ქულას ის იგებს თამაშს.

მოთამაშეებს თამაშის პროცესში, სვლის გასაკეთებლად აქვთ (75 წამი). იმ შემთხვევაში, თუ რომელიმე მოთამაშე 75 წამში არ განახორციელებს სვლას, იგი ჩაითვლება წაგებულად და წინასწარ დათქმული თანხა დაერიცხება მეორე მოთამაშეს.

თამაშის დასრულების შემდგომ გამოდის ფანჯარა, სადაც არის „რისკ თამაშის“ შეთავაზების დილაკი. მოთამაშეს აქვს შესაძლებლობა მოგებული ფსონი გააორმაგოს. ამისათვის აუცილებელია „რისკ თამაშის“ დილაკზე დაჭერა და გააქტიურება. გააქტიურების შემდგომ მოთამაშე გადადის „რისკ თამაშის“ პროცესში, სადაც გამოტანილია 5 ბანქო. აქედან 1 ბანქო (დილერის ბანქო) არის ღია შესაბამისი აღმნიშვნელი მასტითა და რანგით. მოთამაშეს შეუძლია დარჩენილი დახურული 4 ბანქოდან ამოირჩიოს რომელიმე და გახსნას. მოგების გაორმაგებისათვის აუცილებელია მოთამაშის მიერ არჩეული ბანქო იყოს მაღალი დილერის ბანქოზე. თუ მოთამაშის მიერ არჩეული ბანქო იქნება დილერის ბანქოზე დაბალი რანგის, ის წააგებს „რისკ თამაშს“. ასევე მოთამაშეს აქვს შესაძლებლობა არ გააგრძელოს „რისკ თამაში“ და აიღოს კუთვნილი მოგება. რისკ თამაშის ნაბიჯების რაოდენობა განისაზღვრება ერთ თამაშში მაქსიმუმ 5-ჯერ ზედიზედ.

მინიმალური ფსონი არის 0,40 ლარი. მაქსიმალური ფსონი არის 500 ლარი . მაქსიმალური მოგება არის 1000 ლარი. ჯოკერის საკომისიო შეადგენს 5,5%.

• Quick Play

WWW.CRYSTALBET.COM-ზე არსებულ მაგიდის თამაშებში, კერძოდ ინტერნეტ ბურა (3 კარტა/5 კარტა), ინტერნეტ დომინო და იაპონური ჯოკერი მომხმარებლებს შეუძლიათ ისარგებლონ თამაშის Quick play-ის ვარიაციით.

Quick play არის მაგიდის თამაშების გამარტივებული ვარიაცია, სადაც მოთამაშეს მაგიდის შექმნის გარეშე შეუძლია ეთამაშოს მოწინააღმდეგეს.

Quick play-ის ყოველ მაგიდაზე წინასწარ პარამეტრადაა მითითებული თურაოდენობის თანხაზე, რა ქულამდე, და რა კონკრეტული თამაშისთვის დამახასიათებელი პირობითაა შესაძლებელი თამაში.

თანხა აკლდება მოთამაშეს თამაშის დაწყების და არარეგისტრაციის თანხაზე, მოგების შემთხვევაში ბალანსზე აისახება თამაშის დასრულებისას.
Quick play-ის მთავარი მიზანია არის სწრაფი თამაში და კონკრეტული მაგიდის თამაშისთვის წესები უცვლელია.

❖ JETX-ჯეტქსი

თამაშის მომწოდებელი: შპს „სმარტსოფტი“ ს/კ 406144587

ავტორიზაციის სერტიფიკატის N: GE-CA-A0007

ნებართვის N: 19-02/04

JETX არის სმარტსოფტის ახალი სლოტ თამაში, აღნიშნული თამაში განეკუთვნება ვიდეო-სლოტის კლასიფიკაციას. თამაში მიმდინარეობს ინტერნეტის მეშვეობით კომპიუტერის ეკრანზე. ეკრანზე გრაფიკულად განლაგებულია ღილაკები, კომპიუტერის თავის ("მაუსის") მეშვეობით მოთამაშე ატარებს თამაშს ამ ღილაკებზე დაწკაპუნებით. თამაში წარმოადგენს ფლუშ ანიმაციას. მონიტორის ეკრანზე გამოსახულია რეაქტიული თვითმფრინავი JETX " რომელიც იღებს სტარტს და ხდება მისი აფრენა. თამაშის მიმდინარეობისას JETX -მა შეიძლება მიაღწიოს გარკვეულ სიმაღლეს (რაც გამოიხატება მულტიპლიკატორის მეშვეობით) ან მოხდეს მისი აფეთქება.

ეკრანის მარჯვენა ნაწილში მოცემულია ღილაკები, რომლითაც შესაძლებელია თანხის განთავსება და თანხის მოხსნა. თამაშის დასაწყებად მოთამაშე ირჩევს სასურველ თანხას 0.10 ლარიდან 1000 ლარამდე. როგორც ზემოთ ავლინებთ თამაშის განმავლობაში იზრდება ე.წ. მულტიპლიკატორი, რომლის შესაძლო დიაპაზონი არის 1-დან უსასრულობამდე და რომელსაც შემთხვევითობის პრინციპით განსაზღვრავს სათამაშო პროგრამა. მომხმარებლის მიზანია შეწყვიტოს თამაში, ვიდრე მულტიპლიკატორი შეწყვეტს ზრდას ანუ („აფეთქდება“). მოთამაშე თამაშის ზოგიერთ რაუნდში ვერ ახერხებს მოგების მიღებას, რადგან რიგ შემთხვევებში სათამაშო პროგრამის მიერ „აფეთქება“ ხდება მულტიპლიკატორის 1-ის ტოლ ნიშნულზე. მოთამაშე მოგებულა, თუ ის

„აფეთქებამდე“ შეწყვეტს თამაშს. მისი მოგება შეადგენს თამაშის შეწყვეტის მომენტში მულტიპლიკატორის მნიშვნელობის ნამრავლს დადებულ თანხაზე (მაგალითად: თუ მომხმარებელმა განათავსა 5 ლარი და თამაში შეწყვიტა, როცა მულტიპლიკატორის ნიშნული იყო 10-ზე, მოთამაშე მოიგებს 50 ლარს). თუ მოთამაშე არ შეწყვეტს თამაშს აფეთქებამდე, მოთამაშე კარგავს მთლიან ფსონზე განთავსებულ თანხას. თანხის განთავსება ხდება ღილაკით „ფსონის განთავსება“. თანხის განსათავსებლად საჭიროა მოთამაშემ „თანხის“ ველში ჩაწეროს სასურველი თანხის ოდენობა. მოთამაშეს შეუძლია აირჩიოს აგრეთვე თამაშის ავტომატური რეჟიმი, კერძოდ: ა) მიუთითოს თანხის ოდენობა, რომლითაც ავტომატურად დაიწყებს ყოველ მომდევნო თამაშს. ბ) მიუთითოს მულტიპლიკატორის მაქსიმალური ოდენობა, რომლის მიღწევასაც იგი ავტომატურად წყვეტს ყოველ მომდევნო თამაშს.

ჯეტქსს გააჩნია ჯეკპოტი "Galaxy". ჯეკპოტი თამაშდება შემთხვევითობის პრინციპით სათამაშო პროგრამის მიერ. JetX-ის ჯეკპოტს იგებს პროგრამის მიერ შემთხვევითობის პრინციპით შერჩეული მხოლოდ ერთი მოთამაშე. ჯეკპოტის მოსაგებად აუცილებელია, რომ მოთამაშემ განათავსოს მინიმუმ 1 ლ ფსონი და მინიმალური განაღდებას კოეფიციენტი იყოს 1,4.

მოთამაშეს შეუძლია ნებისმიერ დროს შეწყვიტოს თამაში და აიღოს კუთვნილი მოგება. მინიმალური ფსონი არის 0.10 ლარი, მაქსიმალური ფსონი არის 1000 ლარი, მაქსიმალური მოგება შეადგენს 100000 ლარს.

❖ სხვადასხვა თამაშები

საიტზე იფუნქციონირებს შემდეგი ტიპის სხვადასხვა თამაშები:

1. Balloon
2. Cappadocia
3. PlinkoX
4. Football X

თამაშების მომწოდებელი: შპს „სმარტსოფტი“ ს/კ 406144587

ავტორიზაციის სერტიფიკატის N: GE-CA-A0007

ნებართვის N: 19-02/04

1. Balloon

Balloon - არის კრისტალბეთის ახალი სლოტ თამაში, აღნიშნული თამაში განეკუთვნება ვიდეო-სლოტის კლასიფიკაციას. თამაში მიმდინარეობს ინტერნეტის მეშვეობით კომპიუტერის ეკრანზე. ეკრანზე გრაფიკულად განლაგებულია ღილაკები, კომპიუტერის თავის ("მაუსის") მეშვეობით მოთამაშე ატარებს თამაშს ამ ღილაკებზე დაწკაპუნებით.

თამაში წარმოადგენს ფლემ ანიმაციას. მონიტორის ეკრანზე გამოსახულია გასაბერი ბუმტი, რომელიც იბერება. თამაშის მიმდინარეობისას ბუმტი შეიძლება მიაღწიოს გარკვეულ ზომას (რაც გამოიხატება მულტიპლიკატორის მეშვეობით) ან მოხდეს მისი გასკდომა. ეკრანზე მოცემულია ღილაკები, რომლითაც შესაძლებელია თანხის განთავსება და თანხის მოხსნა. თამაშის დასაწყებად მოთამაშე ირჩევს სასურველ თანხას 0.10 ლარიდან 100 ლარამდე.

თამაშის დასაწყებად აირჩიე სასურველი ფსონი „Press & hold“ ღილაკზე დაჭერისას ბუმტი დაიწყებს ბერვას, Press & hold - ღილაკიდან მაუსის აღება ავტომატურ მოგებად ითვლება თუ ბუმტი არ გასკდა.

როგორც ზემოთ ავღნიშნეთ თამაშის განმავლობაში იზრდება ე.წ. მულტიპლიკატორი, რომლის შესაძლო დიაპაზონი არის 1-დან უსასრულობამდე და რომელსაც შემთხვევითობის პრინციპით განსაზღვრავს სათამაშო პროგრამა.

მომხმარებლის მიზანია შეწყვიტოს თამაში, ვიდრე მულტიპლიკატორი შეწყვეტს ზრდას ანუ („ბუმტი გასკდება“). მოთამაშე თამაშის ზოგიერთ რაუნდში ვერ ახერხებს მოგების მიღებას, რადგან რიგ შემთხვევებში სათამაშო პროგრამის მიერ „გასკდომა“ ხდება მულტიპლიკატორის 1-ის ტოლ ნიშნულზე.

მომხმარებელს საშუალება ეძლევა 3 წამის განმავლობაში მოგებული თანხა გაზარდოს, ამისთვის საჭიროა დროის ამოწურვამდე ხელახლა დააჭიროს Press & hold-ღილაკს ბუმტი დაიწყებს ზრდას იმ სიდიდიდან სადაც გაჩერდა. ხოლო წამზომი თავიდან დაიწყებს ათვლას. მოგება გამოთვლება კოეფიციენტისა და თანხის ნამრავლით, ბუმტის გაბერვის სიდიდე განსაზღვრული არ არის და ის მერყეობს 1-დან უსასრულობამდე.

მოთამაშე მოგებულია, თუ ის „გასკდომამდე“ შეწყვეტს თამაშს. მისი მოგება შეადგენს თამაშის შეწყვეტის მომენტში მულტიპლიკატორის მნიშვნელობის ნამრავლს დადებულ თანხაზე (მაგალითად: თუ მომხმარებელმა განათავსა 5 ლარი და თამაში შეწყვიტა, როცა მულტიპლიკატორის ნიშნული იყო 2,0 -ზე, მოთამაშე მოიგებს 10 ლარს).

თამაშის მინიმალური ფსონია 0.10-ლარი, მაქსიმალური ფსონი - 100 ლარი, ხოლო მაქსიმალური მოგება შეადგენს 10.000 ლარს

2. Cappadocia

Cappadocia-არის ვიდეო თამაში, „Smartsoft“-ისგან, თამაშის წესები არის ძალიან მარტივი, მოთამაშეს შესაძლებლობა აქვს აირჩიოს სასურველი სათამაშო ფსონი. მოთამაშეს შეუძლია გაუშვას რამოდენიმე საჰაერო ბურთი (მაქს. 5) ერთდროულად და დამატოს ახალი როგორც კი ერთი მათგანზე გაანადღებს ფსონს ან წააგებს. რაც ნიშნავს იმას რომ ერთდროულად გაშვებული შეიძლება იყოს 1 დან მაქსიმუმ 5 საჰაერო ბურთამდე. მოთამაშეს შეუძლია გაშვებამდე აირჩიოს სასურველი ფსონი 0,5, 1, 2, 5, 10, 20, 40, 80, 100, 200 ლარიანი ფსონების დიაპაზონში. თითოეულ ბურთზე გაანადღოს მოგება მისთვის სასურველ ნიშნულზე. საჰაერო ბურთი შეიძლება ნებისმიერ დროს ჩამოვარდეს და ამ შემთხვევაში მოთამაშე აგებს დადებულ თანხას.

არსებობს რამოდენიმე ტიპის საჰაერო ბურთი, რომლებიც განსხვავდება ერთმანეთისგან ვიზუალურ და მოგების აღნიშვნის ანიმაციით. ბურთის ტიპი განისაზღვრება დადებული ფსონის მიხედვით, თუმცა შესაძლებელია ფსონის ხსენებულ დიაპაზონში ფსონის არჩევა - და + ღილაკების გამოყენებით.

მოთამაშეს აქვს ხუთი ღილაკი (მობილურ ვერსიაში 4), რომლითაც შეუძლია მისთვის სასურველი საჰაერო ბურთის ტიპის გაშვება. ბურთის გაშვების შემდეგ, იქ სადაც იყო ასარჩევი ფსონი იცვლება მიმდინარე მოგებით და მოთამაშეს შეუძლია გაანადღოს მოგება. მოგების ან წაგების შემდეგ, ღილაკი, რომლიდანაც მოხდა გაშვება, უბრუნდება საწყის მდგომარეობას და მოთამაშეს ეძლევა საშუალება თავიდან გაუშვას მისთვის სასურველი ბურთი.

როდესაც იგებს მოთამაშე ბურთის ტიპის მიხედვით ირთვება მოგების ანიმაცია (ფეიერვერკი) და ბურთი ქრება სივრციდან.

წაგების დროს ბურთს ეკიდება ცეცხლი, იწყებს სწრაფად ვარდნას და დროის მცირე მონაკვეთში ქრება

მინიმალური ფსონი არის: 50 თეთრი, მაქსიმალური 200 ლარი

მაქსიმალური მოგება შეადგენს 10 000 ლარს.

3. PlinkoX

ესაა “Smartsoft-ის” ახალი თამაში, განსხვავებული სათამაშო სპეციფიკით და გამოცდილებით, სადაც მოთამაშე ირჩევს ფსონს და შემდეგ ბეთის ღილაკზე დაჭერით ყრის ფერად ბურთებს. ბურთი ბეთის მიღების შემდეგ გორდება ზევიდან ქვევით პირამიდის ფორმის დაფაზე. ბურთის ტრაექტორია განისაზღვრება შემთხვევითობის პრინციპით. ბურთის ვარდნის დასრულება ხდება მისი დაცემით პირამიდის სათამაშო დაფის ბოლოში განლაგებულ ერთ-ერთ ნამრავლზე. სულ თამაშში არის შემდეგი ნამრავლები, რომელზეც შეიძლება დაეცეს ბურთი:

- 5 ცალი 0.20 X ნამრავლი
- 2 ცალი 2X ნამრავლი
- 2 ცალი 4X ნამრავლი
- 2 ცალი 10X ნამრავლი
- 2 ცალი 20X ნამრავლი
- 2 ცალი 1,000X ნამრავლი

თამაშში არის 3 განსხვავებული ტიპის ბურთი:

- 1x - წითელი ფერის
- 5X - ყვითელი ფერის
- 10X - აღმოდებული ბურთი

თითოეული ბურთის ჩამოვარდნის ალბათობა განისაზღვრება შემთხვევითობის პრინციპით.

იმის მიხედვით თუ რა ფერის ბურთი ჩამოვარდება, განისაზღვრება მისი მოგების კოეფიციენტი. მაგალითად 1 ლარიან ფსონზე თუ 1x ბურთი დაეცემა 20X-ზე მოთამაშე მოიგებს 20 ლარს. თუ ყვითელი ფერის 5X ბურთი დაეცემა 1 ლარიან ფსონზე 20 X დაფაზე მოთამაშე მოიგებს 100 ლარს და ასე შემდეგ.

ერთი ფსონის ფარგლებში მინიმალური მოგება შეადგენს ფსონის 0.20 X ოდენობას ხოლო მაქსიმალური: ფსონის 10,000X ოდენობას.

თამაშის სხვა წესები და პირობები დეტალურად არის აღწერილი მენიუში, რომელსაც მოთამაშე ქართულ ენაზე გაეცნობა თამაშის ჩატვირთვის შემდეგ მენიუს სექციაში.

მინიმალური ფსონი: 0.05 ლარი

მაქსიმალური ფსონი: 300 ლარი

მაქსიმალური მოგება: 3,000,000 ლარი

4. Football X

ესაა „სმარტსოფტის“ ახალი თამაში, რომლის მთავარი თემატიკაა ფეხბურთი. პერსონაჟები არიან ფეხბურთის მოთამაშეები. სულ გვაქვს 5 განსხვავებული ტიპის მოთამაშე. თამაშის ალგორითმი და მათემატიკური მოდელი ყველა პერსონაჟზე არის ერთი და იგივე. მოთამაშეს შეუძლია აირჩიოს ნებისმიერი პერსონაჟი თამაშის დაწყების წინ, ან შეცვალოს რაუნდის დასრულების შემდეგ.

თამაშის დაწყების წინ, მოთამაშე ირჩევს ფსონის ოდენობას. მას შემდეგ რაც ფსონი არჩეულია მოთამაშეს შეუძლია დააჭიროს „თამაშის“ ღილაკს, რის შემდეგაც ფსონი ითვლება მიღებულად და თამაშის არჩეული პერსონაჟი იწყებს ბურთის კენჭვლას. რაც უფრო დიდ ხანს გრძელდება კენჭვლა მით უფრო იზრდება ნამრავლების შკალა. მოთამაშის მიზანია, მოასწროს მოგების მოხსნა, მანამ სანამ ფეხბურთელი წაიქცევა. ფეხბურთელის წაქცევა ნიშნავს, რომ რაუნდი დასრულდა. იმ შემთხვევაში თუ მოთამაშე მოასწრებს თანხის მოხსნას ფეხბურთელის წაქცევამდე, მის მიერ დადებული ფსონი გამრავლდება მოხსნის მომენტისთვის არსებულ კოეფიციენტზე და ამ ჯამით დადგინდება მოგება, რომელიც ავტომატურად დაირიცხება მოთამაშის ბალანსზე. იმ შემთხვევაში თუ კოეფიციენტი გაიზრდება 100 X მდე ეს ნიშნავს, რომ თამაშმა მიაღწია მაქსიმალურ ნიშნულს, რა დროსაც მოთამაშის დადებული ფსონი ავტომატურად გამრავლდება 100ზე, დაირიცხება შესაბამისი მოგება და რაუნდი დასრულდება.

ფსონის დადების ღილაკი ჩვეულებრივ რეჟიმში (ხელით თამაშის დროს) ატარებს შემდეგ ფუნქციას: ფსონის დადების შემდეგ, მოთამაშე ღილაკს ხელს თუ არ აუშვებს თამაში გრძელდება რაუნდის შედეგის

დაფიქსირებამდე, ამ დღეებზე ხელის აშვების შემთხვევაში მოთამაშეს უფიქსირდება თანხის გატანა და თუ მაგ მომენტში არ მოხდა ფეხბურთელის წაქცევა, მოთამაშე მიიღებს მოგებას.

თამაშის დაწყების მომენტში მოგების კოეფიციენტი ყოველთვის არის 1X ის ტოლი და რაც უფრო დიდხანს გრძელდება თამაში ის მით უფრო იზრდება. ზოგჯერ შეიძლება მოხდეს ისე, რომ მათემატიკური მოდელიდან გამომდინარე დაწყებული თამაშის შემდეგ ფეხბურთელი წაიქცევა 1X ზე რაც ნიშნავს რომ მოთამაშე სრულად აგებს მის მიერ დადებულ ფსონს.

ჩვეულებრივ რეჟიმში თამაშისას, ფსონის დადების შემდეგ მოთამაშეს შეუძლია მოხსნას მოგება ნებისმიერ კოეფიციენტზე რომელიც იქნება 1.01X და მეტი.

თამაში შესაძლებელია როგორც ჩვეულებრივ ისე ავტომატურ რეჟიმში. ჩვეულებრივი რეჟიმის დროს მოთამაშე თავად განსაზღვრავს როდის განათავსოს ფსონი და როდის მოხსნას მოგება. ავტორეჟიმში თამაშის დროს მოთამაშეს შეუძლია წინასწარ განსაზღვროს კონკრეტულ ფსონზე, რამდენი რაუნდი სურს ითამაშოს ამ რეჟიმში და ასევე მიუთითოს თუ რა კოეფიციენტზე, სურს რომ თამაშმა ავტომატურად მოხსნას მისი ფსონი. მინიმალური კოეფიციენტი ავტომოხსნის დროს არის 1.1 X ხოლო მაქსიმალური 100X.

ავტო თამაშის რეჟიმის კონფიგურაციისას ასევე შეიძლება 3 დამატებითი ფუნქციის ჩართვა, რისი დაფიქსირების შემთხვევაშიც ავტო თამაში შეწყდება, ესენია:

- 1. თუ ერთი რაუნდის მოგება მეტია ვიდრე X თანხა**
- 2. თუ ბალანსი შემცირდება მეტჯერ ვიდრე X თანხა**
- 3. თუ ბალანსი გაიზრდება მეტჯერ ვიდრე X თანხა**

თამაშში არის სტატისტიკის ღილაკი, რომლის მეშვეობითაც მოთამაშეს შეუძლია ნახოს მისი ნათამაშები რაუნდების ისტორია და ასევე სხვა მოთამაშეების საუკეთესო შედეგები.

თამაშიდან გათიშვის დაცვა

მოთამაშის ფსონი დაექვემდებარება ავტომატურ თანხის გამოტანას მაშინ როდესაც თამაშის დროს ინტერნეტ კავშირი გაწყდება. მნიშვნელოვანია რომ ამ ფუნქციის ასამუშავებლად კავშირის გაწყვეტის მომენტში რაუნდის კოეფიციენტი უნდა იყოს მინიმუმ 1.01X-ან მეტი და ფეხბურთელი არ დაეცემა (წაგება).

თამაშის სხვა ყველა დეტალი გაწერილი არის წესებსა და პირობებში, რომელიც ხელმწივდომია ქართულ ენაზე.

მინიმალური ფსონი: 0.10 ლარი

მაქსიმალური ფსონი: 300 ლარი

მაქსიმალური მოგება: 30,000 ლარი

❖ სლოტ თამაშები.

სლოტ თამაშები ხელმისაწვდომია, როგორც კომპიუტერულ ასევე მობილურ ვერსიაში. ფლემ თამაშები (თამაშები გადმოტვირთვის გარეშე)

საიტზე იფუნქციონირებს შემდეგი ტიპის სლოტ თამაშები:

❖ პროვაიდერი - SMARTSOFT

პროვაიდერის მომწოდებელი: შპს „სმარტსოფტი“ ს/კ 406144587

ავტორიზაციის სერტიფიკატის N: GE-CA-A0007

ნებართვის N: 19-02/04

Smartsoft - თამაშების მოდიფიკაციაა ვიდეო სლოტი. ქვემოთ აღნიშნული ყველა თამაშის პრინციპი ერთმანეთის ანალოგიურია, განსხვავდება სიმბოლოების სურათები და მომგებიანი კომბინაციის სახეობები. რიგ თამაშებში მოგება ხდება როგორც მარცხნიდან მარჯვნივ ისე მარჯვნიდან მარცხნივ ან ორივე მიმართულებით აქტიურ ხაზებზე მომგებიანი კომბინაციებით. თამაშებს გააჩნია 1-დან 50-მდე აქტიური, ხაზი გამონაკლის შემთხვევებისა, სადაც თამაშში მოცემულია გარკვეული რაოდენობის ფიქსირებული მოგების გზები.

დოლურის დატრიალებისას, მისი გაჩერების შემდეგ მოთამაშე იხილავს მოგებას (თუ მოგება დაფიქსირდა). თუ ერთსა და იმავე ხაზზე მოვა ორი განსხვავებული მოგება, მაშინ ეს სიმბოლო იმ მნიშვნელობას მიიღებს, რომელიც მეტი მოგების კომბინაციას შექმნის. თუ ეკრანზე მოგებული ხაზები დაფიქსირდა, მაშინ ისინი თანმიმდევრობით აინთებიან და მათი ნომრები იწყებენ ციმციმს. ამასთან ყველა მოგებული ხაზი ეკრანზეა მოქცეული. მოგებულად ითვლება ხაზი, რომელშიც მოთავსებულია არანაკლებ სამი მსგავსი სიმბოლო ერთად, ამასთან ისინი უნდა ეხებოდნენ მარჯვენა ან მარცხენა კუთხეს. რაც უფრო მეტი იდენტურ სიმბოლოებს შეიცავს ხაზი, მით უფრო მაღალია მოგების კოეფიციენტი. მას შემდეგ, რაც ეკრანზე დაფიქსირდება მოგება, ბონუსის მქონე თამაშებისთვის დოლურების ნებისმიერ პოზიციაზე თამაშობისათვის დამახასიათებელი სიმბოლოს მოსვლისას იწყება ბონუს თამაში.

ეკრანის ქვემოთ განლაგებულია სხვადასხვა მნიშვნელობის მქონე ღილაკები, რომელთა მეშვეობითაც მოთამაშე თამაშობს: Information –ღილაკი, ინფორმაცია ბონუსების შესახებ, კოეფიციენტები შესაბამისი სიმბოლოების მიხედვით, Start –თამაშის დაწყების, Auto play –ავტომატური თამაშის გაშვების ღილაკი.

ქვემოთ მოცემულია პროვაიდერის სლოტ თამაშები, თითოეულ თამაშს თავისივე ინტერფესში აქვს დეტალური აღწერილობა თამაშის წესებთან დაკავშირებით და ასევე მოცემულია ბონუსების ან სიმბოლოების დეტალური გადახდები.

N	თამაშის დასახელება	მინიმალური ფსონი	მაქსიმალური ფსონი	მაქსიმალური მოგება
1	Samurai	0,50 ლ	250,00 ლ	20 000,00 ლ
2	BookOfWin	0,01 ლ	25,00 ლ	20 000,00 ლ
3	Viking	0,20 ლ	5,00 ლ	20 000,00 ლ
4	Aztec	0,20 ლ	500,00 ლ	20 000,00 ლ
5	Moon Stones	0,50 ლ	250,00 ლ	20 000,00 ლ
6	Apollo	0,25 ლ	100,00 ლ	10 000,00 ლ
7	Evolution	0,10 ლ	100,00 ლ	10 000,00 ლ
8	Burning Ice	0,10 ლ	50,00 ლ	10 000,00 ლ
9	Magic Garden	0,05 ლ	50,00 ლ	10 000,00 ლ
10	Magic Garden 10	0,05 ლ	50,00 ლ	10 000,00 ლ

11	Magic Garden 40	0,40 ლ	80,00 ლ	10 000,00 ლ
12	Burning Ice 10	0,10 ლ	50,00 ლ	10 000,00 ლ
13	Burning Ice 40	0,40 ლ	80,00 ლ	10 000,00 ლ
14	Dark	0,40 ლ	100,00 ლ	10 000,00 ლ
15	Spin X	0,05 ლ	100,00 ლ	20 000,00 ლ
16	World war	0,20 ლ	10,00 ლ	10 000,00 ლ

❖ პროვაიდერი - AMUSNET

თამაშების მომწოდებელი: შპს „ამუსნეტ ინტერაქტივ ჯორჯია“ ს/კ 405563108

ავტორიზაციის სერტიფიკატის N: GE-CA-A0110

ნებართვის N: 19-02/27

AMUSNET - თამაშების მოდიფიკაციაა ვიდეო სლოტი. ქვემოთ აღნიშნული ყველა თამაშის პრინციპი ერთმანეთის ანალოგიურია, განსხვავდება სიმბოლოების სურათები და მომგებიანი კომბინაციის სახეობები. მოგება ხდება მარცხნიდან მარჯვნივ აქტიურ ხაზებზე მომგებიანი კომბინაციებით. თამაშებს გააჩნია 1-დან 225-მდე ფიქსირებული, ან არჩევადი ხაზი, რომელსაც მოთამაშე თავად ირჩევს სურვილისამებრ. ეკრანის ქვემოთ განლაგებულია სხვადასხვა მნიშვნელობის მქონე ღილაკები, რომელთა მეშვეობითაც მოთამაშე თამაშობს: Information –ღილაკი, ინფორმაცია ბონუსების შესახებ, კოეფიციენტები შესაბამისი სიმბოლოების მიხედვით, Auto play–ავტომატური თამაშის გაშვების ღილაკი, CREDIT - კრედიტის ღირებულების ფუნქცია. მოთამაშე ირჩევს აქტიურ სათამაშო ხაზების რაოდენობას (თუ თამაშში ეს შესაძლებელია) და აყენებს ფსონს შესაბამისი (BET) ღილაკით. თამაში იწყება არჩეულ ბეთზე დაჭერის შემდეგ. მას შემდეგ რაც დოლურები გაჩერდება ფიქსირდება, ან არ ფიქსირდება მოგება. მოგება ფიქსირდება სიმბოლოების კომბინაციების სრული ან ნაწილობრივი დამთხვევით. მოგება განისაზღვრება სათამაშოდ არჩეული ფსონისა და კომბინირებულად თანმხვედრილი სიმბოლოების რაოდენობის და კოეფიციენტების სიდიდის მიხედვით. მაგალითად: თამაშები შეიცავს 9 ხაზს, ამიტომ შესაძლებელია ერთდროულად მოიგოს რამოდენიმე ხაზმა. ასეთ შემთხვევაში მომგებიანი კომბინაციები ჯამდება. მოგებულად ითვლება ის ხაზი, რომელშიც არანაკლებ სამი ერთნაირი სიმბოლოა გამოსახული (გამონაკლისის გარდა). რაც უფრო მეტი დენტურ სიმბოლოებს შეიცავს ხაზი, მით მეტია მოგების კოეფიციენტი, რომელიც მრავლდება შესაბამის ფსონზე. ძირითადათ ყველა ამ თამაშებს აგრეთვე გააჩნია ბონუს თამაშიც. დოლურების ნებისმიერ პოზიციაზე შესაბამისი ერთნაირი სიმბოლოს მოსვლისას იწყება ბონუს თამაში. ბონუსების ან სიმბოლოების დეტალური გადახდები მოცემულია თამაშის დახმარებებში. მას შემდეგ, რაც ეკრანზე დაფიქსირდება მოგება, მოთამაშეს ეძლევა ორი შესაძლებლობა: დაკმაყოფილდეს მოგებული თანხით ან აირჩიოს ე.წ. გაორმაგება (რისკ თამაში). გაორმაგება იწყება მოგებული ხაზების შემთხვევაში “X2” ღილაკზე დაჭერით. ჩამოთვლილი თამაშების (გაორმაგების) არსი მდგომარეობს შემდეგში: გაორმაგების თამაშში ყოველი პრიზი მრავლდება 2-ზე, თუ მოთამაშე გამოიცნობს ზანქოს ფერს (შავს ან წითელს).

ქვემოთ მოცემულია პროვაიდერის სლოტ თამაშები, თითოეულ თამაშს თავისივე ინტერფესში აქვს დეტალური აღწერილობა თამაშის წესებთან დაკავშირებით და ასევე მოცემულია ბონუსების ან სიმბოლოების დეტალური გადახდები.

N	თამაშის დასახელება	მინიმალური ფსონი	მაქსიმალური ფსონი	მაქსიმალური მოგება
1	10 Burning Heart	0.20 ლ	500.00 ლ	750,000 ლ
2	100 Burning Hot	1.00 ლ	500.00 ლ	1,500,000 ლ
3	100 Cats	0.01 ლ	500.00 ლ	500,000 ლ
4	100 Super Hot	1.00 ლ	500.00 ლ	500,000 ლ
5	2 Dragons	0.01 ლ	500.00 ლ	375,000 ლ
6	20 Burning Hot	0.20 ლ	500.00 ლ	500,000 ლ

7	20 Dazzling Hot	0.20 ₪	500.00 ₪	500,000 ₪
8	20 Diamonds	0.20 ₪	500.00 ₪	500,000 ₪
9	20 Hot Blast	0.20 ₪	500.00 ₪	1,250,000 ₪
10	20 Golden Coins	0.20 ₪	500 ₪	500,000 ₪
11	20 Joker Reels	0.20 ₪	500.00 ₪	500,000 ₪
12	20 Super Hot	0.20 ₪	500.00 ₪	500,000 ₪
13	20 Super Hot Egypt Quest	1.00 ₪	20.00 ₪	200,000 ₪
14	27 Wins	0.20 ₪	500.00 ₪	405,000 ₪
15	30 Spicy Fruits	0.30 ₪	450.00 ₪	225,000 ₪
16	30 Summer Bliss	0.30 ₪	450.00 ₪	525,000 ₪
17	4 of a Kind Bonus Poker	1.00 ₪	500.00 ₪	400,000 ₪
18	40 Almighty Ramses II	0.40 ₪	500.00 ₪	400,000 ₪
19	40 Burning Hot	0.40 ₪	500.00 ₪	1,500,000 ₪
20	40 Burning Hot 6 Reels	0.50 ₪	500.00 ₪	1,200,000 ₪
21	40 Hot & Cash	0.40 ₪	500.00 ₪	500,000 ₪
22	40 Lucky King	0.40 ₪	500.00 ₪	500,000 ₪
23	40 Mega Clover	0.40 ₪	500.00 ₪	200,000 ₪
24	40 Super Hot	0.40 ₪	500.00 ₪	500,000 ₪
25	40 Ultra Respin	0.40 ₪	500 ₪	500,000 ₪
26	5 Burning Heart	0.15 ₪	500.00 ₪	1,210,000 ₪
27	5 Dazzling Hot	0.15 ₪	500.00 ₪	500,000 ₪
28	5 Great Star	0.15 ₪	500.00 ₪	500,000 ₪
29	5 Juggle Fruits	0.15 ₪	500.00 ₪	400,000 ₪
30	50 Amazons' Battle	0.01 ₪	500.00 ₪	500,000 ₪
31	50 Horses	0.01 ₪	500.00 ₪	500,000 ₪
32	81 Wins	0.20 ₪	500 ₪	500,000 ₪
33	Action Money	0.01 ₪	500.00 ₪	500,000 ₪
34	Age of Troy	0.01 ₪	500.00 ₪	500,000 ₪
35	Aloha Party	0.01 ₪	500.00 ₪	500,000 ₪
36	Almighty Ramses II	0.20 ₪	500 ₪	500,000 ₪
37	Amazing Amazonia	0.02 ₪	500.00 ₪	500,000 ₪
38	Amazons' Battle	0.01 ₪	450.00 ₪	450,000 ₪
39	Ancient Dynasty	0.01 ₪	450.00 ₪	225,000 ₪
40	Aztec Glory	0.02 ₪	500.00 ₪	450,000 ₪
41	Blue Heart	0.01 ₪	500.00 ₪	500,000 ₪
42	Blue Oceans	0.20 ₪	500.00 ₪	605,000 ₪
43	Book of Magic	0.01 ₪	500.00 ₪	500,000 ₪
44	Brave Cat	0.40 ₪	500.00 ₪	500,000 ₪
45	Bulky Fruits	0,15 ₪	500 ₪	500 000 ₪
46	Burning Hot	0.15 ₪	500.00 ₪	750,000 ₪
47	Burning Hot 6 Reels	0.20 ₪	500.00 ₪	825,000 ₪
48	Burning Hot Egypt Quest	1.00 ₪	20.00 ₪	390,000 ₪
49	Candy Palace	0.20 ₪	500 ₪	150,400 ₪
50	Caramel Hot	0.01 ₪	450.00 ₪	450,000 ₪
51	Casino Mania	0.01 ₪	500.00 ₪	500,000 ₪
52	Cats Royal	0.01 ₪	500.00 ₪	500,000 ₪
53	Circus Brilliant	0.01 ₪	500.00 ₪	500,000 ₪
54	Circus Brilliant Egypt Quest	1.00 ₪	20.00 ₪	400,000 ₪
55	Cocktail Rush	0,20 ₪	500 ₪	500 000 ₪
56	Coral Island	0.02 ₪	500.00 ₪	1,500,000 ₪
57	Crazy Bugs II	0.20 ₪	500 ₪	500,000 ₪
58	Dark Queen	0.20 ₪	500.00 ₪	450,000 ₪
59	Diamond Plus	0.20 ₪	500.00 ₪	500,000 ₪
60	Dice & Roll	0.20 ₪	500.00 ₪	375,000 ₪

61	Dice High	0.20 €	500.00 €	400,000 €
62	Dorothy's Fairyland	0.01 €	450.00 €	450,000 €
63	Dragon Reborn	0.01 €	500.00 €	450,000 €
64	Dragon Reels	0.01 €	500.00 €	450,000 €
65	Drops of Water	0.20 €	500 €	1,401,000 €
66	Egypt Sky	0.01 €	500.00 €	500,000 €
67	Egypt Sky Egypt Quest	1.00 €	20.00 €	400,000 €
68	Emperor's Palace	0.01 €	450.00 €	450,000 €
69	Empress Charm	0,25 €	500 €	500 000 €
70	Extra Stars	0.02 €	500.00 €	500,000 €
71	Extremely Hot	0.15 €	500.00 €	500,000 €
72	Fast Money	0.02 €	500.00 €	500,000 €
73	Flaming Hot	0.40 €	500.00 €	500,000 €
74	Flaming Hot Extreme	0.40 €	500.00 €	500,000 €
75	Forest Band	0.01 €	500.00 €	300,000 €
76	Forest Tale	0.01 €	450.00 €	500,000 €
77	Fortune Spells	0.02 €	500.00 €	2,500,000 €
78	Frog Story	0.20 €	500.00 €	1,250,000 €
79	Fruits Kingdom	0.02 €	500.00 €	1,750,000 €
80	Fruity Time	0,20 €	500 €	500 000 €
81	Game of Luck	0.20 €	500.00 €	200,000 €
82	Genius of Leonardo	0.01 €	450.00 €	450,000 €
83	Gold Dust	0.01 €	500.00 €	1,250,000 €
84	Grace of Cleopatra	0.02 €	500.00 €	2,500,000 €
85	Great 27	0.20 €	500.00 €	540,000 €
86	Great Adventure	0.01 €	500.00 €	500,000 €
87	Great Empire	0.02 €	500.00 €	500,000 €
88	Halloween	0.01 €	500.00 €	500,000 €
89	Halloween Egypt Quest	1.00 €	20.00 €	200,000 €
90	Hot & Cash	0.20 €	500.00 €	500,000 €
91	Hot Deco	0,15 €	500 €	540 000 €
92	Ice Valley	0.50 €	500.00 €	125,000 €
93	Imperial Wars	0.01 €	500.00 €	1,000,000 €
94	Inca Gold II	0.01 €	500.00 €	500,000 €
95	Jacks or Better Poker	1.00 €	500.00 €	400,000 €
96	Joker Poker	1.00 €	500.00 €	475,000 €
97	Jungle Adventure	0.20 €	500 €	500,000 €
98	Kamakura	0,25 €	500 €	932 000 €
99	Kangaroo Land	0.01 €	500.00 €	500,000 €
100	Kashmir Gold	0.01 €	500.00 €	625,000 €
101	Keno Universe	0.50 €	500.00 €	5,000,000 €
102	Knight's Heart	0.01 €	500.00 €	500,000 €
103	Legendary Rome	0.01 €	500.00 €	537,500 €
104	Like a Diamond	0.20 €	500.00 €	500,000 €
105	Lucky & Wild	0.20 €	500.00 €	500,000 €
106	Lucky Buzz	0.01 €	500.00 €	500,000 €
107	Lucky Hot	0.15 €	500.00 €	375,000 €
108	Lucky Wood	0.20 €	500.00 €	2,500,000 €
109	Magellan	0.01 €	500.00 €	500,000 €
110	Magic Guardians	0,25 €	500 €	500 000 €
111	Majestic Forest	0.02 €	500.00 €	1,250,000 €
112	Mayan Spirit	0.01 €	500.00 €	500,000 €
113	Mighty Sparta	0,25 €	500 €	500 000 €
114	More Dice & Roll	0.40 €	500.00 €	375,000 €

115	More Like a Diamond	0.40 ₪	500.00 ₪	500,000 ₪
116	More Lucky & Wild	0.40 ₪	500.00 ₪	500,000 ₪
117	Mythical Treasure	0.01 ₪	500.00 ₪	500,000 ₪
118	Ocean Rush	0.01 ₪	450.00 ₪	1,200,000 ₪
119	Oil Company II	0.01 ₪	500.00 ₪	500,000 ₪
120	Olympus Glory	0.02 ₪	500.00 ₪	2,500,000 ₪
121	Orient Story	0.15 ₪	450.00 ₪	465,750 ₪
122	Penguin Style	0.20 ₪	500.00 ₪	500,000 ₪
123	Pin Up Queens	0.30 ₪	450.00 ₪	450,000 ₪
124	Queen of Rio	0.01 ₪	500.00 ₪	374,000 ₪
125	Rainbow Luck	0.25 ₪	500.00 ₪	125,000 ₪
126	Rainbow Queen	0.01 ₪	450.00 ₪	450,000 ₪
127	Retro Cabaret	0.30 ₪	450.00 ₪	450,000 ₪
128	Retro Style	0.01 ₪	500.00 ₪	1,000,000 ₪
129	Rich World	0.01 ₪	500.00 ₪	250,000 ₪
130	Rise of RA	0.01 ₪	450.00 ₪	576,000 ₪
131	Rise of Ra Egypt Quest	1.00 ₪	20.00 ₪	250,000 ₪
132	Route of Mexico	0.01 ₪	500.00 ₪	500,000 ₪
133	Royal Secrets	0.20 ₪	500.00 ₪	335,000 ₪
134	Savanna's Life	0.20 ₪	500 ₪	500,000 ₪
135	Secrets of Alchemy	0.01 ₪	500.00 ₪	500,000 ₪
136	Secrets of Sherwood	0.30 ₪	450.00 ₪	450,000 ₪
137	Shining Crown	0.20 ₪	500.00 ₪	855,000 ₪
138	Spanish Passion	0.01 ₪	500.00 ₪	500,000 ₪
139	Summer Bliss	0.01 ₪	500.00 ₪	1,125,000 ₪
140	Super 20	0.20 ₪	500.00 ₪	500,000 ₪
141	Supreme Hot	0.15 ₪	500.00 ₪	810,000 ₪
142	Sweet Cheese	0.01 ₪	500.00 ₪	1,250,000 ₪
143	The Big Journey	0.02 ₪	500.00 ₪	1,300,000 ₪
144	The Explorers	0.01 ₪	450.00 ₪	712,000 ₪
145	The Great Egypt	0.02 ₪	500.00 ₪	1,312,500 ₪
146	The Secrets of London	0.01 ₪	500.00 ₪	1,000,000 ₪
147	The Story of Alexander	0.01 ₪	500.00 ₪	125,000 ₪
148	The Story of Alexander 2	0.50 ₪	500.00 ₪	125,000 ₪
149	The White Wolf	0.02 ₪	500.00 ₪	1,362,500 ₪
150	Thumbelina's Dream	0.50 ₪	500.00 ₪	562,500 ₪
151	Tirol Fest	0.50 ₪	500.00 ₪	500,000 ₪
152	Ultimate Hot	0.15 ₪	500.00 ₪	600,000 ₪
153	Vampire Night	0.15 ₪	500.00 ₪	1,500,000 ₪
154	Venezia D'oro	0.01 ₪	500.00 ₪	3,120,000 ₪
155	Versailles Gold	0.02 ₪	500.00 ₪	1,250,000 ₪
156	Viking Rising	0.20 ₪	500.00 ₪	270,000 ₪
157	Virtual Roulette (Slot Roulette)	0.10 ₪	25,000.00 ₪	576,000 ₪
158	Volcano Wealth	0.50 ₪	500.00 ₪	500,000 ₪
159	Witches' Charm	0.01 ₪	450.00 ₪	840,000 ₪
160	Wonder Tree	0.01 ₪	500.00 ₪	2,000,000 ₪
161	Wonderheart	0.01 ₪	500.00 ₪	1,500,000 ₪
162	Zodiac Wheel	0.15 ₪	500.00 ₪	800,000 ₪
163	20 Bulky Fruits	0,20 ₪	500 ₪	615 750 ₪
164	20 Power Hot	0,20 ₪	500 ₪	500 000 ₪
165	Fruits & Gold	0,15 ₪	500 ₪	611 000 ₪
166	Power Hot	0,20 ₪	500 ₪	3 475 000 ₪
167	40 Bulky Fruits	0.40 ₪	500 ₪	1,500,000 ₪
168	40 Power Hot	0.40 ₪	500 ₪	500,000 ₪

169	Greek Fortune	0.15 ლ	450 ლ	985,500 ლ
170	Flaming Hot 6 Reels	0.40 ლ	500 ლ	600,000 ლ
171	100 Power Hot	1.00 ლ	500 ლ	500,000 ლ
172	Art of Gold	0.40 ლ	500 ლ	500,000 ლ
173	Richness Factory	0.25 ლ	500 ლ	500,000 ლ
174	Aztec Forest	0.25 ლ	500 ლ	610,800 ლ
175	Cavemen and Dinosaurs	0.20 ლ	500 ლ	106,500 ლ
176	Extra Crown	0.20 ლ	500 ლ	815,500 ლ
177	Phoenix Star	0.40 ლ	500 ლ	500,000 ლ
178	Easter Frog	0.20 ლ	500 ლ	1,556,625 ლ
179	27 Eternal Hot	0.20 ლ	500 ლ	405,000 ლ
180	40 Bulky Fruits 6 Reels	0.50 ლ	500 ლ	1,300,000 ლ
181	5 Glossy Hot	0.15 ლ	500 ლ	500,000 ლ
182	Kemet's Treasures	0.15 ლ	450 ლ	1,125,000 ლ
183	40 Golden Coins	0.40 ლ	500 ლ	1,500,000 ლ
184	Diamond Plus Football Edition	0.20 ლ	500.00 ლ	500,000.00 ლ
185	100 Golden Coins	1.00 ლ	500.00 ლ	1,500,000.00 ლ
186	Stoichkov #8	0.40 ლ	500.00 ლ	704,125.00 ლ

❖ პროვაიდერი - EGT Digital

თამაშების მომწოდებელი: შპს „ევრო გემს ტექნოლოჯი ჯორჯია“ ს/კ 204536225

ავტორიზაციის სერტიფიკატის N: GE-CA-A0008

ნებართვის N: 19-02/03

EGT DIGITAL - თამაშების მოდიფიკაცია ვიდეო სლოტი. ქვემოთ აღნიშნული ყველა თამაშის პრინციპი ერთმანეთის ანალოგიურია, განსხვავდება სიმბოლოების სურათები და მომგებიანი კომბინაციის სახეობები. მოგება ხდება მარცხნიდან მარჯვნივ აქტიურ ხაზებზე მომგებიანი კომბინაციებით. თამაშებს გააჩნია 1-დან 225-მდე ფიქსირებული, ან არჩევადი ხაზი, რომელსაც მოთამაშე თავად ირჩევს სურვილისამებრ. ევროანის ქვემოთ განლაგებულია სხვადასხვა მნიშვნელობის მქონე ღილაკები, რომელთა მეშვეობითაც მოთამაშე თამაშობს: Information –ღილაკი, ინფორმაცია ბონუსების შესახებ, კოეფიციენტები შესაბამისი სიმბოლოების მიხედვით, Auto play–ავტომატური თამაშის გაშვების ღილაკი, CREDIT - კრედიტის ღირებულების ფუნქცია. მოთამაშე ირჩევს აქტიურ სათამაშო ხაზების რაოდენობას (თუ თამაშში ეს შესაძლებელია) და აყენებს ფსონს შესაბამისი (BET) ღილაკით. თამაში იწყება არჩეულ ბეთზე დაჭერის შემდეგ. მას შემდეგ რაც დოლოურები გაჩერდება ფიქსირდება, ან არ ფიქსირდება მოგება. მოგება ფიქსირდება სიმბოლოების კომბინაციების სრული ან ნაწილობრივი დამთხვევით. მოგება განისაზღვრება სათამაშოდ არჩეული ფსონისა და კომბინირებულად თანმხვედრილი სიმბოლოების რაოდენობის და კოეფიციენტების სიდიდის მიხედვით. მაგალითად: თამაშები შეიცავს 9 ხაზს, ამიტომ შესაძლებელია ერთდროულად მოიგოს რამოდენიმე ხაზმა. ასეთ შემთხვევაში მომგებიანი კომბინაციები ჯამდება. მოგებულად ითვლება ის ხაზი, რომელშიც არანაკლებ სამი ერთნაირი სიმბოლოა გამოსახული (გამონაკლისის გარდა). რაც უფრო მეტი იდენტურ სიმბოლოებს შეიცავს ხაზი, მით მეტია მოგების კოეფიციენტი, რომელიც მრავლდება შესაბამის ფსონზე. ძირითადად ყველა ამ თამაშებს აგრეთვე გააჩნია ბონუს თამაშიც. დოლოურების ნებისმიერ პოზიციაზე შესაბამისი ერთნაირი სიმბოლოს მოსვლისას იწყება ბონუს თამაში. ბონუსების ან სიმბოლოების დეტალური გადახდები მოცემულია თამაშის დახმარებებში. მას შემდეგ, რაც ევროანზე დაფიქსირდება მოგება, მოთამაშეს ეძლევა ორი შესაძლებლობა: დაკმაყოფილდეს მოგებული თანხით ან აირჩიოს ე.წ. გაორმაგება (რისკ თამაში). გაორმაგება იწყება მოგებული ხაზების შემთხვევაში “X2” ღილაკზე დაჭერით. ჩამოთვლილი თამაშების (გაორმაგების) არსი მდგომარეობს შემდეგში: გაორმაგების თამაშში ყოველი პრიზი მრავლდება 2-ზე, თუ მოთამაშე გამოიცინობს ბანქოს ფერს (შავს ან წითელს). ზოგიერთ თამაშს ასევე შეიძლება გააჩნდეს ბონუსის ყიდვის ფუნქციონალიც.

ქვემოთ მოცემულია პროვაიდერის სლოტ თამაშები, თითოეულ თამაშს თავისივე ინტერფესში აქვს

დეტალური აღწერილობა თამაშის წესებთან დაკავშირებით და ასევე მოცემულია ბონუსების ან სიმბოლოების დეტალური გადახდები.

N	თამაშის დასახელება	მინიმალური ფსონი	მაქსიმალური ფსონი	მაქსიმალური მოგება
1	10 Burning Heart	0.20 ლ	500.00 ლ	750,000.00 ლ
2	10 Crown Hot	0.20 ლ	500.00 ლ	750,000.00 ლ
3	10 Crystal Wish	0.20 ლ	500.00 ლ	175,000.00 ლ
4	10 Shining Diamond	0.20 ლ	500.00 ლ	750,000.00 ლ
5	100 Burning Clover	1.00 ლ	500.00 ლ	1,500,000.00 ლ
6	100 Burning Hot	1.00 ლ	500.00 ლ	1,500,000.00 ლ
7	100 Lucky Hat	1.00 ლ	500.00 ლ	1,500,000.00 ლ
8	100 Super Fruits	1.00 ლ	500.00 ლ	500,000.00 ლ
9	100 Super Hot	1.00 ლ	500.00 ლ	500,000.00 ლ
10	20 Burning Clover	0.20 ლ	500.00 ლ	600,000.00 ლ
11	20 Burning Hot	0.20 ლ	500.00 ლ	600,000.00 ლ
12	20 Charming Joker	0.20 ლ	500.00 ლ	600,000.00 ლ
13	20 Dazzling Hot	0.20 ლ	500.00 ლ	500,000.00 ლ
14	20 Super Fruits	0.20 ლ	500.00 ლ	500,000.00 ლ
15	20 Super Hot	0.20 ლ	500.00 ლ	500,000.00 ლ
16	20 Super Hot	0.20 ლ	12.00 ლ	12,000.00 ლ
17	20 Super Hot Bell Link	0.50 ლ	50.00 ლ	75,500.00 ლ
18	30 Spicy Fruits	0.30 ლ	450.00 ლ	450,000.00 ლ
19	40 Burning clover	0.40 ლ	500.00 ლ	1,500,000.00 ლ
20	40 Burning Clover 6 reels	0.50 ლ	500.00 ლ	1,500,000.00 ლ
21	40 Burning Hot	0.40 ლ	500.00 ლ	1,500,000.00 ლ
22	40 Burning Hot 6 reels	0.50 ლ	500.00 ლ	1,500,000.00 ლ
23	40 Burning Hot Bell Link	0.50 ლ	50.00 ლ	75,500.00 ლ
24	40 Charming Joker	0.20 ლ	500.00 ლ	500,000.00 ლ
25	40 Crown Hot	0.40 ლ	500.00 ლ	2,500,000.00 ლ
26	40 Lucky King	0.40 ლ	500.00 ლ	1,500,000.00 ლ
27	40 Mega Clover	0.40 ლ	500.00 ლ	1,000,000.00 ლ
28	40 Shining Crown	0.40 ლ	500.00 ლ	2,500,000.00 ლ
29	40 Shining Crown Bell Link	0.50 ლ	50.00 ლ	75,500.00 ლ
30	40 Super Fruits	0.40 ლ	500.00 ლ	500,000.00 ლ
31	40 Super Hot	0.40 ლ	500.00 ლ	500,000.00 ლ
32	40 Super Hot	0.20 ლ	16.00 ლ	16,000.00 ლ
33	40 Super Hot Bell Link	0.50 ლ	50.00 ლ	75,500.00 ლ
34	5 Burning Clover	0.15 ლ	500.00 ლ	600,000.00 ლ
35	5 Burning Heart	0.15 ლ	500.00 ლ	1,000,000.00 ლ
36	5 Dazzling Hot	0.15 ლ	500.00 ლ	500,000.00 ლ
37	5 Dazzling Hot Bell Link	0.50 ლ	50.00 ლ	75,500.00 ლ
38	50 Hot Blast	0.50 ლ	500.00 ლ	1,500,000.00 ლ
39	Amazons' Battle	0.30 ლ	450.00 ლ	450,000.00 ლ
40	Book of Realm	0.20 ლ	500.00 ლ	2,500,000.00 ლ
41	Burning Hot	0.15 ლ	500.00 ლ	755,000.00 ლ
42	Burning Hot	0.10 ლ	10.00 ლ	12,000.00 ლ
43	Burning Hot Bell Link	0.50 ლ	50.00 ლ	75,500.00 ლ
44	Dragons' Realm	0.50 ლ	5.00 ლ	25,000.00 ლ

45	Emperor's Dream	0.20 ₺	200.00 ₺	1,000,000.00 ₺
46	Emperor's Palace	0.30 ₺	450.00 ₺	450,000.00 ₺
47	Flaming Hot	0.40 ₺	500.00 ₺	500,000.00 ₺
48	Flaming Hot Bell Link	0.50 ₺	50.00 ₺	75,500.00 ₺
49	Flaming Hot Extreme	0.40 ₺	500.00 ₺	500,000.00 ₺
50	Flaming Hot Extreme Bell Link	0.50 ₺	50.00 ₺	75,500.00 ₺
51	Leprechance Treasury	0.50 ₺	5.00 ₺	25,000.00 ₺
52	Leprechaun Hot	0.15 ₺	500.00 ₺	600,000.00 ₺
53	Mystic Desert	0.50 ₺	500.00 ₺	500,000.00 ₺
54	Princess Cash	0.50 ₺	5.00 ₺	25,000.00 ₺
55	Rise of Ra	0.15 ₺	450.00 ₺	900,000.00 ₺
56	Rise of Ra	0.15 ₺	12.00 ₺	24,000.00 ₺
57	Royal Secrets	0.20 ₺	500.00 ₺	750,000.00 ₺
58	Shining Crown	0.20 ₺	500.00 ₺	750,000.00 ₺
59	Shining Crown Bell Link	0.50 ₺	50.00 ₺	75,500.00 ₺
60	Spinning Crown	0.20 ₺	200.00 ₺	300,000.00 ₺
61	Sugartime	0.20 ₺	100.00 ₺	2,253,000.00 ₺
62	The Wild Griffin	0.25 ₺	500.00 ₺	125,000.00 ₺
63	Tropical Beauties	0.40 ₺	500.00 ₺	250,000.00 ₺
64	Ultimate Hot	0.15 ₺	500.00 ₺	1,000,000.00 ₺
65	Vampire Night	0.15 ₺	500.00 ₺	600,000.00 ₺
66	Vampire Night Bell Link	0.50 ₺	50.00 ₺	75,500.00 ₺
67	Versailles Gold	0.20 ₺	200.00 ₺	1,000,000.00 ₺
68	Versailles Gold	0.10 ₺	12.00 ₺	60,000.00 ₺
69	Zodiac Wheel	0.15 ₺	500.00 ₺	600,000.00 ₺
70	100 Super Hot 6 Reels	1.00 ₺	500 ₺	1,000,000 ₺
71	20 Super Fruits Bell Link	0.50 ₺	500 ₺	4,000,000 ₺
72	30 Spinning 7's	0.30 ₺	450 ₺	450,000 ₺
73	40 Super Fruits Bell Link	0.50 ₺	500 ₺	4,000,000 ₺
74	Desert Wealth	0.20 ₺	300 ₺	6,759,000 ₺
75	Hermes Fortunes	0.20 ₺	300 ₺	6,759,000 ₺
76	Karnak Treasure	0.25 ₺	500 ₺	5,250,000 ₺
77	Shining Booom	0.20 ₺	300 ₺	6,759,000 ₺
78	Ultimate Fruits	0.15 ₺	500 ₺	30,000 ₺
79	10 Action Diamond	0.20 ₺	500 ₺	377,500 ₺
80	20 Hot Burst	0.20 ₺	500 ₺	1,556,500 ₺
81	27 Fruit Ways	0.10 ₺	500 ₺	335,000 ₺
82	40 Zodiac Wheel Bell Link	0.50 ₺	50 ₺	400,000 ₺
83	Burning Hot Extreme	0.15 ₺	500 ₺	335,000 ₺
84	Spooky Jack	0.20 ₺	500 ₺	618,000 ₺
85	Zodiac Wheel Bell Link	0.50 ₺	50 ₺	400,000 ₺
86	10 Burning Clover	0.20 ₺	500 ₺	471,000 ₺
87	10 Super Fruits	0.20 ₺	500 ₺	500,000 ₺
88	20 Dazzling Cash	0.50 ₺	500 ₺	500,000 ₺
89	5 Crown Hot	0.15 ₺	500 ₺	1,009,000 ₺
90	5 Dazzling Cash	0.15 ₺	500 ₺	500,000 ₺
91	Clover Respin	0.15 ₺	500 ₺	7,680,000 ₺
92	Jolly Wish	0.20 ₺	500 ₺	2,507,500 ₺
93	Mummy Secret	0.50 ₺	5 ₺	4,000 ₺

94	Supreme Cash	0.10 ლ	500 ლ	54,000 ლ
95	10 Leprechaun Hot	0.20 ლ	500 ლ	642,000 ლ
96	100 Crown Hot	1.00 ლ	300 ლ	1,500,000 ლ
97	20 Crown Hot	0.20 ლ	500 ლ	1,009,000 ლ
98	20 Leprechaun Hot	0.20 ლ	500 ლ	636,000 ლ
99	40 Lucky King Bell Link	0.50 ლ	50 ლ	400,000 ლ
100	5 Super Fruits	0.15 ლ	500 ლ	500,000 ლ
101	Book of Shining Hot	0.20 ლ	300 ლ	1,503,000 ლ
102	Book Of Realm Jumboways	0.20 ლ	150 ლ	1,500,000 ლ
103	Pyramid Riddles Osiris	0.20 ლ	300 ლ	1,500,000 ლ
104	10 Dazzling Hot	0.20 ლ	500 ლ	500,000 ლ
105	100 Dazzling Hot	1.00 ლ	300 ლ	1,500,000 ლ
106	40 Dazzling Hot	0.40 ლ	300 ლ	1,500,000 ლ
107	Aztec Rush	0.20 ლ	300 ლ	1,500,000 ლ
108	Book Of Shining Hot Jumboways	0.20 ლ	150 ლ	1,500,000 ლ
109	Burning Goals	0.20 ლ	150 ლ	1,500,000 ლ

❖ **პროვაიდერი - PLAYSON**

პროვაიდერის მომწოდებელი: შპს “ფლეიმისი“ ს/კ 426542529

ავტორიზაციის სერტიფიკატის N: GE-CA-A0012

ნებართვის N: 19-02/02

PLAYSON – თამაშების მოდიფიკაციაა ვიდეო სლოტი. ქვემოთ აღნიშნული ყველა თამაშის პრინციპი ერთმანეთის ანალოგიურია, განსხვავდება სიმბოლოების სურათები და მომგებიანი კომბინაციის სახეობები. მოგება ხდება მარცხნიდან მარჯვნივ აქტიურ ხაზებზე მომგებიანი კომბინაციებით. თამაშებს გააჩნია 1-დან 30-მდე ხაზი, გამონაკლის შემთხვევებისა, სადაც თამაშში მოცემულია გარკვეული რაოდენობის ფიქსირებული მოგების გზები. ეკრანის ქვემოთ განლაგებულია სხვადასხვა მნიშვნელობის მქონე ღილაკები, რომელთა მეშვეობითაც მოთამაშე თამაშობს. INFORMATION–თამაშის და სიმბოლოების კოეფიციენტების ინფორმაციის ღილაკი, Max Bet- მაქსიმალური ფსონის არჩევის ღილაკი, Bet- ფსონის არჩევის, Start –თამაშის დაწყების, Auto play–ავტომატური თამაშის გაშვების ღილაკი. თანხა გამოსახება კრედიტის (ქულების) სახით ეკრანზე.

მოთამაშე ირჩევს აქტიურ სათამაშო ხაზების რაოდენობას და აყენებს ფსონს შესაბამისი (BET) ღილაკით. აქვე მოთამაშეს შეუძლია მაქსიმალური ფსონის არჩევაც ისე, რომ არ იცვლება არჩეული ხაზების რაოდენობა. თამაში იწყება სტარტის ღილაკზე დაჭერით. მას შემდეგ რაც დოლოურები გაჩერდება გამოსახება მოგება. მოგების ფაქტი ფიქსირდება სიმბოლოების კომბინაციების სრული ან ნაწილობრივი დამთხვევით. მოგნსება განისაზღვრება სათამაშოდ არჩეული ფსონისა და კომბინირებულად თანმხვედრილი სიმბოლოების რაოდენობის და კოეფიციენტების სიდიდის მიხედვით. მაგალითად: თამაშები შეიცავს 9 ხაზს, ამიტომ შესაძლებელია ერთდროულად მოიგოს რამოდენიმე ხაზმა. ასეთ შემთხვევაში მომგებიანი კომბინაციები ჯამდება. მოგებულად ითვლება ის ხაზი, რომელშიც არანაკლებ სამი ერთნაირი სიმბოლოა გამოსახული. რაც უფრო მეტ იდენტურ სიმბოლოებს შეიცავს ხაზი, მით მეტია მოგების კოეფიციენტი, რომელიც მრავლდება შესაბამის ფსონზე. ყველა ამ თამაშებს აგრეთვე გააჩნია ბონუს თამაშიც. დოლოურების ნებისმიერ პოზიციაზე შესაბამისი ერთნაირი სიმბოლოს მოსვლისას იწყება ბონუს თამაში. ქვემოთ მოცემულია პროვაიდერის სლოტ თამაშები, თითოეულ თამაშს თავისივე ინტერფეისში აქვს დეტალური აღწერილობა თამაშის წესებთან დაკავშირებით და ასევე მოცემულია ბონუსების ან სიმბოლოების დეტალური გადახდა.

N	თამაშის დასახელება	მინიმალური ფსონი	მაქსიმალური ფსონი	მაქსიმალური მოგება
1	100 Joker Staxx	0,40 ლ	200 ლ	864 000 ლ

2	3 fruits win: 10 lines	0,40 €	200 €	100 000 €
3	5 Super Sevens & Fruits	0,40 €	200 €	200 000 €
4	Book of Gold: Double Chance	0,40 €	150 €	610 050 €
5	Book of Gold: Classic	0,40 €	200 €	1 231 200 €
6	Book of Gold: Multichance	0,40 €	200 €	1 310 000 €
7	Buffalo Power: Hold and Win	0,40 €	200 €	237 400 €
8	Burning Wins: Classic 5 lines	0,20 €	200 €	100 000 €
9	Crystal Land	0,40 €	200 €	100 000 €
10	Diamond Wins: Hold and Win	0,40 €	200 €	240 200 €
11	Divine Dragon: Hold and Win	0,40 €	200 €	249 600 €
12	Fruits & Jokers: 20 lines	0,40 €	200 €	224 000 €
13	Fruits & Jokers: 40 lines	0,40 €	200 €	100 000 €
14	Fruits & Jokes 100 lines	0,40 €	200 €	100 000 €
15	Hot Coins: Hold and Win	0,40 €	200 €	277 400 €
16	Imperial Fruits: 100 Lines	0,40 €	200 €	100 000 €
17	Imperial Fruits: 40 lines	0,40 €	200 €	156 800 €
18	Imperial Fruits: 5 lines	0,20 €	200 €	100 000 €
19	Legend of Cleopatra	0,40 €	200 €	131 400 €
20	Legend of Cleopatra: Megaways	0,40 €	200 €	1 316 800 €
21	Pearl Beauty: Hold and Win	0,40 €	200 €	238 400 €
22	Rise of Egypt	0,40 €	200 €	100 000 €
23	Sevens & Fruits	0,20 €	200 €	100 000 €
24	Sevens & Fruits: 20 lines	0,40 €	200 €	100 000 €
25	Solar king	0,40 €	200 €	444 200 €
26	Solar Queen	0,40 €	200 €	533 600 €
27	Solar Temple	0,40 €	200 €	200 000 €
28	Sunny Fruits: Hold and Win	0,40 €	200 €	238 600 €
29	Super Burning Wins	0,20 €	200 €	100 000 €
30	Super Sunny Fruits: Hold and Win	0,40 €	200 €	237 600 €
31	Wolf Power: Hold and Win	0,40 €	200 €	254 400 €
32	Royal Coins: Hold and Win	0,20 €	200 €	425 000 €
33	Buffalo Power: Megaways™	0,20 €	200 €	500 000 €
34	Eagle Power: Hold and Win	0,20 €	200 €	200 000 €
35	Rich Diamonds: Hold and Win	0,20 €	200 €	200 000 €
36	Hot Burning Wins	0,20 €	200 €	30 000 €
37	5 Fortunator	0,20 €	200 €	82 000 €
38	Spirit of Egypt: Hold and Win	0,20 €	200 €	600 000 €
39	9 Happy Pharaohs	0,20 €	200 €	250 000 €
40	Burning Wins x 2	0,20 €	200 €	60 000 €
41	Solar Queen Megaways™	0,20 €	200 €	400 000 €
42	Burning Fortunator	0,20 €	200 €	12 000 €
43	Diamond Fortunator: Hold and Win	0,40 €	200 €	524 000 €
44	Joker's Coins: Hold and Win	0,40 €	200 €	600 000 €
45	Lion Gems: Hold and Win	0,40 €	200 €	600 000 €
46	Wolf Power Megaways	0,40 €	200 €	400 000 €
47	Book del Sol: Multiplier	0,40 €	60 €	739 800 €
48	Buffalo Power: Christmas	0,40 €	200 €	961 200 €
49	Juice Inc	0,40 €	200 €	200 000 €
50	Luxor Gold: Hold and Win	0,40 €	200 €	1 104 800 €

51	Ruby Hit: Hold and Win	0,40 ლ	200 ლ	1 203 800 ლ
52	Ultra Fortunator: Hold and Win	0,40 ლ	200 ლ	431 400 ლ
53	Bozo Cats	0,40 ლ	200 ლ	987 000 ლ
54	Hit the Bank: Hold and Win	0,40 ლ	100 ლ	2 000 000 ლ
55	Pirate Chest: Hold and Win	0,40 ლ	200 ლ	717 800 ლ
56	Pirate Sharky	0,40 ლ	100 ლ	2 000 000 ლ
57	Royal Coins 2: Hold and Win	0,40 ლ	200 ლ	806 000 ლ
58	Treasures of Fire: Scatter Pays	0,40 ლ	100 ლ	2 000 000 ლ
59	Coin Strike: Hold and Win	0,04 ლ	200 ლ	1 030 000 ლ
60	Giza Nights: Hold and Win	0,40 ლ	200 ლ	1 168 800 ლ
61	Mammoth Peak: Hold and Win	0,40 ლ	200 ლ	468 000 ლ
62	Royal Joker: Hold and Win	0,40 ლ	75 ლ	1 500 000 ლ
63	3 Pots Riches: Hold and Win	0.40 ლ	60.00 ლ	1,004,760.00 ლ
64	Buffalo Power 2: Hold and Win	0.40 ლ	95.00 ლ	994,460.00 ლ
65	Empire Gold: Hold and Win	0.40 ლ	200.00 ლ	1,104,800.00 ლ
66	Royal Fortunator: Hold and Win	0.40 ლ	200.00 ლ	806,000.00 ლ
67	Wolf Land: Hold and Win	0.40 ლ	200.00 ლ	736,200.00 ლ

❖ პროვაიდერი - ENDORPHINA

პროვაიდერის მომწოდებელი: შპს “სლოტექ“ ს/კ 404608162

ავტორიზაციის სერტიფიკატის N: GE-CA-A0017

ნებართვის N:19-02/11

ENDORPHINA - თამაშების მოდიფიკაციაა ვიდეო სლოტი. ქვემოთ აღნიშნული ყველა თამაშის პრინციპი ერთმანეთის ანალოგიურია, განსხვავდება სიმბოლოების სურათები და მომგებიანი კომბინაციის სახეობები. რიგ თამაშებში მოგება ხდება როგორც მარცხნიდან მარჯვნივ ისე მარჯვნიდან მარცხნივ ან ორივე მიმართულებით აქტიურ ხაზებზე მომგებიანი კომბინაციებით. თამაშებს გააჩნია 1-დან 50-მდე აქტიური, ხაზი გამონაკლის შემთხვევებისა, სადაც თამაშში მოცემულია გარკვეული რაოდენობის ფიქსირებული მოგების გზები. ეკრანის ქვემოთ განლაგებულია სხვადასხვა მნიშვნელობის მქონე ღილაკები, რომელთა მეშვეობითაც მოთამაშე თამაშობს: HELP – ღილაკი, ინფორმაცია ბონუსების შესახებ, კოეფიციენტები შესაბამისი სიმბოლოების მიხედვით, Max Bet- მაქსიმალური ფსონის არჩევის ღილაკი, Bet- ფსონის არჩევის, Take Risk - გაორმაგების თამაშზე გადასვლის ღილაკი, Take Win- მოგებული თანხის აღების ღილაკი, Start – თამაშის დაწყების, Auto play – ავტომატური თამაშის გაშვების ღილაკი. თანხა გამოისახება კრედიტის (ქულების) სახით ეკრანზე.

მოთამაშე ირჩევს აქტიურ სათამაშო ხაზების რაოდენობას და აყენებს ფსონს შესაბამისი (BET) ღილაკით. აქვე მოთამაშეს შეუძლია მაქსიმალური ფსონის არჩევაც ისე, რომ არ იცვლება არჩეული ხაზების რაოდენობა. თამაში იწყება Start ან Spin ღილაკზე დაჭერით. მას შემდეგ რაც დოლურები გაჩერდება ფიქსირდება, ან არ ფიქსირდება მოგება. მოგება ფიქსირდება სიმბოლოების კომბინაციების სრული ან ნაწილობრივი დამთხვევით. მოგება განისაზღვრება სათამაშოდ არჩეული ფსონისა და კომბინირებულად თანმხვედრილი სიმბოლოების რაოდენობის და კოეფიციენტების სიდიდის მიხედვით. მაგალითად: თამაშები შეიცავს 9 ხაზს, ამიტომ შესაძლებელია ერთდროულად მოიგოს რამოდენიმე ხაზმა. ასეთ შემთხვევაში მომგებიანი კომბინაციები ჯამდება. მოგებულად ითვლება ის ხაზი, რომელშიც არანაკლებ სამი ერთნაირი სიმბოლოა გამოსახული. რაც უფრო მეტ იდენტურ სიმბოლოებს შეიცავს ხაზი, მით მეტია მოგების კოეფიციენტი, რომელიც მრავლდება შესაბამის ფსონზე. მას შემდეგ, რაც ეკრანზე დაფიქსირდება მოგება, მოთამაშეს ეძლევა ორი შესაძლებლობა: დაკმაყოფილდეს მოგებული თანხით ან აირჩიოს ე.წ. გაორმაგება (რისკ თამაში). გაორმაგება იწყება მოგებული ხაზების შემთხვევაში (TAKE RISK) ღილაკზე დაჭერით. ჩამოთვლილი თამაშების (გაორმაგების) არსი მდგომარეობს შემდეგში: გაორმაგების თამაშში ყოველი პრიზი მრავლდება 2-ზე, თუ მოთამაშე გახსნის დილერზე მაღალ ბანქოს. მოთამაშემ სწორად უნდა გამოიყენოს ეკრანზე მოცემული 4 დახურული ბანქოდან რომელია გახსნილი დილერის ბანქოზე მაღალი. გამოცნობის შემთხვევაში თანხა

ორმგდება, ხოლო თუ ვერ გამოიცინობს მაშინ მოგებული თანხა ნულდება. თანაბარი ბანქოს შემთხვევაში მოთამაშეს ეძლევა ხელახლა ცდის შესაძლებლობა. მოთამაშეს შეუძლია შეწყვიტოს გაორმაგების თამაში და აიღოს კუთვნილი მოგება მაშინაც კი როცა დილერის ბანქო გახსნილია. თანხის კრედიტზე დამატება შესაძლებელია TAKE WIN ღილაკზე დაჭერით.

ამ პროვაიდერის თამაშებს აგრეთვე გააჩნია ბონუს თამაშიც. დოლურების ბენისმიერ პოზიციაზე შესაბამისი სამი ან მეტი ერთნაირი სიმბოლოს მოსვლისას იწყება ბონუს თამაში.

ქვემოთ მოცემულია პროვაიდერის სლოტ თამაშები, თითოეულ თამაშს თავისივე ინტერფესში აქვს დეტალური აღწერილობა თამაშის წესებთან დაკავშირებით და ასევე მოცემულია ბონუსების ან სიმბოლოების დეტალური გადახდები.

N	თამაშის დასახელება	მინიმალური ფსონი	მაქსიმალური ფსონი	მაქსიმალური მოგება
1	#Luxury Life	0,01 ლ	10,00 ლ	20 000,00 ლ
2	100 Zombies	1,00 ლ	250,00 ლ	201 500,00 ლ
3	2016 Gladiators	0,01 ლ	10,50 ლ	20 000,00 ლ
4	2020 Hit Slot	1,00 ლ	250,00 ლ	1 250 000,00 ლ
5	2021 Hit Slot	0,05 ლ	250,00 ლ	1 250 000 ლ
6	2022 Hit Slot	0.22 ლ	220 ლ	1,250,000 ლ
7	2027 ISS	0,09 ლ	4,50 ლ	20 000,00 ლ
8	3 Thunders	0.01 ლ	250 ლ	1,250,000 ლ
9	4 of a King	0,01 ლ	5,00 ლ	20 000,00 ლ
10	7 bonus up	0,01 ლ	2,50 ლ	20 000,00 ლ
11	Almighty Sparta	0,01 ლ	5,00 ლ	20 000,00 ლ
12	Almighty Sparta Dice	0,01 ლ	250,00 ლ	1 600 000,00 ლ
13	Ancient Troy	0,01 ლ	12,50 ლ	20 000,00 ლ
14	Ancient Troy Dice	0,01 ლ	250,00 ლ	20 000,00 ლ
15	Around The World	0,01 ლ	250,00 ლ	1 250 000 ლ
16	Asgardians	0,01 ლ	250,00 ლ	1 250 000,00 ლ
17	Asgardians Dice	0,01 ლ	250,00 ლ	300 000,00 ლ
18	Aus Dem Tal	0,01 ლ	250,00 ლ	1 250 000 ლ
19	Book of Lady	0.01 ლ	210 ლ	1,250,000 ლ
20	Book of Oil	0.01 ლ	210 ლ	1,250,000 ლ
21	Book Of Santa	0,01 ლ	250,00 ლ	20 000,00 ლ
22	Book of Vlad	0.01 ლ	210 ლ	1,166,550 ლ
23	Buffalo 50	0,50 ლ	250,00 ლ	250 000,00 ლ
24	Cash Tank	0,10 ლ	250,00 ლ	1 250 000,00 ლ
25	Chance Machine 100	1,00 ლ	250,00 ლ	750 000,00 ლ
26	Chance Machine 20	0,20 ლ	240,00 ლ	295 680,00 ლ
27	Chance Machine 40	0,40 ლ	250,00 ლ	750 000,00 ლ
28	Chance Machine 5	0,05 ლ	250,00 ლ	504 500,00 ლ
29	Chimney Sweep	0,01 ლ	5,00 ლ	20 000,00 ლ
30	Chunjie	0,01 ლ	19,00 ლ	20 000,00 ლ
31	Crystal Skull	0.01 ლ	250 ლ	833,250 ლ
32	Cyber Wolf	0.10 ლ	200 ლ	1,250,000 ლ
33	Dia De Los Muertos	0,01 ლ	2,50 ლ	20 000,00 ლ
34	Diamond Chance	0,01 ლ	250,00 ლ	1 250 000 ლ
35	Diamond Vapor	0,01 ლ	5,00 ლ	20 000,00 ლ
36	Dynamite Miner	0.20 ლ	240 ლ	480,000 ლ

37	Fisher King	0.01 ₺	240 ₺	600,000 ₺
38	Football	0,01 ₺	10,50 ₺	20 000,00 ₺
39	Football SuperStar	0,01 ₺	25,00 ₺	20 000,00 ₺
40	Fresh Fruits	0,01 ₺	20,00 ₺	20 000,00 ₺
41	Fruletta	0,01 ₺	250,00 ₺	1 250 000 ₺
42	Geisha	0,01 ₺	12,50 ₺	20 000,00 ₺
43	Gems & Stones	0,01 ₺	5,00 ₺	20 000,00 ₺
44	Gladiators	0,01 ₺	10,50 ₺	20 000,00 ₺
45	Glory of Egypt	0.01 ₺	250 ₺	178,500 ₺
46	Hell Hot 100	1,00 ₺	250,00 ₺	1 250 000 ₺
47	Hell Hot 20	0.20 ₺	240 ₺	1,250,000 ₺
48	Hell Hot 40	0.40 ₺	240 ₺	1,250,000 ₺
49	In Jazz	0,01 ₺	12,50 ₺	20 000,00 ₺
50	Jetsetter	0,01 ₺	10,00 ₺	20 000,00 ₺
51	Joker Stoker	0,40 ₺	250,00 ₺	1 250 000 ₺
52	Kamchatka	0,30 ₺	15,00 ₺	20 000,00 ₺
53	King of Ghosts	0.01 ₺	60 ₺	1,250,000 ₺
54	Little Panda	0,40 ₺	16,00 ₺	20 000,00 ₺
55	Little Panda Dice	0,40 ₺	200,00 ₺	640 000,00 ₺
56	Lucky Cloverland	0.40 ₺	240 ₺	1,250,000 ₺
57	Lucky Dice 1	0,01 ₺	20,00 ₺	20 000,00 ₺
58	Lucky Dice 2	0,01 ₺	250,00 ₺	350 000,00 ₺
59	Lucky Dice 3	0,01 ₺	250,00 ₺	350 000,00 ₺
60	Lucky Lands	0,01 ₺	12,50 ₺	20 000,00 ₺
61	Lucky Streak 1	0,01 ₺	16,00 ₺	20 000,00 ₺
62	Lucky Streak 2	0,01 ₺	2,50 ₺	20 000,00 ₺
63	Lucky Streak 3	0,01 ₺	2,50 ₺	20 000,00 ₺
64	Lumber Jack	0.01 ₺	250 ₺	625,000 ₺
65	Macarons	0,01 ₺	5,00 ₺	20 000,00 ₺
66	Magnum Opus	0.01 ₺	250 ₺	1,250,000 ₺
67	Minotauros	0,10 ₺	5,00 ₺	20 000,00 ₺
68	Mongol Treasures	0,01 ₺	5,00 ₺	20 000,00 ₺
69	More Fresh Fruits	0,01 ₺	20,00 ₺	20 000,00 ₺
70	Mystery of Eldorado	0,01 ₺	5,00 ₺	20 000,00 ₺
71	Ninja	0.20 ₺	200 ₺	1,250,000 ₺
72	Red Cap	0,01 ₺	240,00 ₺	396 960,00 ₺
73	Retromania	0,01 ₺	4,50 ₺	20 000,00 ₺
74	Rooster Fury	0,05 ₺	250,00 ₺	1 250 000 ₺
75	Royal Xmass	0.40 ₺	100 ₺	1,250,000 ₺
76	Safari	0,01 ₺	25,00 ₺	20 000,00 ₺
77	Satoshi's Secret	0,01 ₺	10,00 ₺	20 000,00 ₺
78	Slotomoji	0,10 ₺	5,00 ₺	20 000,00 ₺
79	Solar Eclipse	0.01 ₺	250 ₺	1,250,000 ₺
80	Sparkling Fresh	0,01 ₺	2,50 ₺	20 000,00 ₺
81	Sugar Glider	0,01 ₺	5,00 ₺	20 000,00 ₺
82	Sugar Glider Dice	0,01 ₺	5,00 ₺	20 000,00 ₺

83	Sushi	0,01 ლ	2,50 ლ	20 000,00 ლ
84	Taboo	0,01 ლ	12,50 ლ	20 000,00 ლ
85	Temple Cats	0,01 ლ	5,00 ლ	20 000,00 ლ
86	The Emirate	0,01 ლ	2,50 ლ	20 000,00 ლ
87	The Emirate 2	0.20 ლ	240 ლ	240,000 ლ
88	The King	0,01 ლ	5,00 ლ	20 000,00 ლ
89	The Rise of AI	0.01 ლ	250.00 ლ	1,250,000.00 ლ
90	The Vampires	0,01 ლ	12,50 ლ	20 000,00 ლ
91	The Vampires 2	0.10 ლ	250 ლ	487,500 ლ
92	Tribe	0,01 ლ	4,50 ლ	20 000,00 ლ
93	Troll Haven	0,01 ლ	125,00 ლ	1 250 000,00 ლ
94	Twerk	0.05 ლ	250.00 ლ	250,000.00 ლ
95	Ultra Fresh	0,01 ლ	2,50 ლ	20 000,00 ლ
96	Undine's Deep	0,01 ლ	5,00 ლ	20 000,00 ლ
97	Urtu	0,01 ლ	5,00 ლ	20 000,00 ლ
98	Voodoo	0,01 ლ	5,00 ლ	20 000,00 ლ
99	Voodoo Dice	0,01 ლ	250,00 ლ	20 000,00 ლ
100	Water Tiger	0.10 ლ	240 ლ	1,250,000 ლ
101	Wild Fruits	0,01 ლ	25,00 ლ	20 000,00 ლ
102	Wild Love	0.10 ლ	200 ლ	1,250,000 ლ
103	Wild Streak	1.00 ლ	200 ლ	1,250,000 ლ
104	Windy City	0,01 ლ	150,00 ლ	1 250 000,00 ლ

❖ პროვაიდერი - EVOPLAY

პროვაიდერის მომწოდებელი: შპს "სლოტექ" ს/კ 404608162

ავტორიზაციის სერტიფიკატის N: GE-CA-A0017

ნებართვის N:19-02/11

EvoPlay - მოდიფიკაცია ვიდეო სლოტი. ქვემოთ მოცემული თამაშების პრინციპი ანალოგიურია.

განსხვავებულია სიმბოლოები (სურათები). თამაში მიმდინარეობს ეკრანზე. ეკრანის ქვემოთ განლაგებულია სხვადასხვა მნიშვნელობის მქონე ღილაკები, რომელთა მეშვეობითაც მოთამაშე თამაშობს.

დოლურის დატრიალებისას, მისი გაჩერების შემდეგ მოთამაშე იხილავს მოგებას (თუ მოგება დაფიქსირდა). თუ ერთსა და იმავე ხაზზე მოვა ორი განსხვავებული მოგება, მაშინ ეს სიმბოლო იმ მნიშვნელობას მიიღებს, რომელიც მეტი მოგების კომბინაციას შექმნის. თუ ეკრანზე მოგებული ხაზები დაფიქსირდა, მაშინ ისინი თანმიმდევრობით აინთებიან და მათი ნომრები იწყებენ ციმციმს. ამასთან ყველა მოგებული ხაზი ეკრანზეა მოქცეული. მოგებულად ითვლება ხაზი, რომელშიც მოთავსებულია არანაკლებ სამი მსგავსი სიმბოლო ერთად, ამასთან ისინი უნდა ეხებოდნენ მარჯვენა ან მარცხენა კუთხეს. რაც უფრო მეტი იდენტურ სიმბოლოებს შეიცავს ხაზი, მით უფრო მაღალია მოგების კოეფიციენტი.

ბონუსის მქონე თამაშებისთვის დოლურების ნებისმიერ პოზიციაზე სამი ან მეტი თამაშობისათვის დამახასიათებელი სიმბოლოს მოსვლისას იწყება ბონუს თამაში. მოსული ურთიერთმსგავსი სიმბოლოს რაოდენობა განსაზღვრავს ბონუს თამაშში ცდების რაოდენობას. ამგვარად, 3 ან მეტი მსგავსი სიმბოლო უფასო დატრიალებების (FREE GAME) საშუალებას იძლევა. უფასო ნიშნავს, რომ ბოლოს დაფიქსირებული ფსონის ოდენობით მოთამაშე ატრიალებს დოლურებს, მაგრამ მის არსებულ კრედიტს თანხა არ აკლდება, ხოლო მოგების შემთხვევაში იგი რეალურად უფასოდ ღებულობს მოგებას.

ყველა მოგებული კომბინაციები მსგავსი სახეობისაა. მოგებული კომბინაციები თამაშში ფიქსირდება მარცხნიდან მარჯვნივ, გარდა სკატერისა. ასევე ყველა მოგება ფიქსირდება მოთამაშის მიერ არჩეულ ხაზებზე, ეკრანზე მოსული სკატერის სიმბოლო მოგებას იძლევა ნებისმიერ პოზიციაზე, უმაღლესი

მოგება გადახდილი იქნება მაქსიმალური ფსონით არჩეულ ხაზებზე. უფასო თამაშებში მოსული სკატერი ამატებს მოგებას. ყველა მოგება ნაჩვენებია კრედიტში(ქულების) სახით ეკრანზე. ქვემოთ ჩამოთვლილ თამაშების აღწერილობაში მოცემულია თამაშების ხაზების მთლიანი რაოდენობა, მაგრამ მოთამაშეს შეუძლია სურვილის მიხედვით აირჩიოს ნებისმიერი ხაზით თამაში.

N	თამაშის დასახელება	მინიმალური ფსონი	მაქსიმალური ფსონი	მაქსიმალური მოგება
1	Ace Round	0,30 ლ	200,00 ლ	70 400 ლ
2	Animal Quest	0,30 ლ	200,00 ლ	211 000 ლ
3	Atlantis	0,30 ლ	200,00 ლ	360 600 ლ
4	Basketball	0,30 ლ	200,00 ლ	325 400 ლ
5	Battle Tanks	0,30 ლ	200,00 ლ	315 200 ლ
6	Book of Rest	0,30 ლ	200,00 ლ	523 400 ლ
7	Brutal Santa	0,30 ლ	200,00 ლ	103 600 ლ
8	Candy Dreams	0,30 ლ	200,00 ლ	117 800 ლ
9	Charming Queens	0,30 ლ	200,00 ლ	145 600 ლ
10	Clash of Pirates	0,30 ლ	200,00 ლ	119 600 ლ
11	Dungeon: Immortal Evil	0,30 ლ	200,00 ლ	1 263 200 ლ
12	E.T. Lost Socks	0,30 ლ	200,00 ლ	229 800 ლ
13	Egypt Gods	0,30 ლ	200,00 ლ	1 202 600 ლ
14	Elven Princesses	0,30 ლ	200,00 ლ	149 800 ლ
15	Epic Gladiators	0,30 ლ	200,00 ლ	265 600 ლ
16	Fruit Burst	0,30 ლ	200,00 ლ	110 000 ლ
17	Hot Triple Sevens	0,30 ლ	200,00 ლ	615 600 ლ
18	Hungry Night	0,30 ლ	200,00 ლ	96 000 ლ
19	Indiana's Quest	0,30 ლ	200,00 ლ	269 600 ლ
20	Irish Reels	0,30 ლ	200,00 ლ	468 200 ლ
21	Journey to the West	0,30 ლ	200,00 ლ	145 200 ლ
22	Legend of Ra	0,30 ლ	200,00 ლ	1 007 000 ლ
23	Lucky Girls	0,30 ლ	200,00 ლ	89 200 ლ
24	Maze	0,30 ლ	200,00 ლ	21 200 ლ
25	Midnight Show	0,30 ლ	200,00 ლ	126 200 ლ
26	Necromancer	0,30 ლ	200,00 ლ	119 600 ლ
27	Reign of Dragons	0,30 ლ	200,00 ლ	167 000 ლ
28	Rich Reels	0,30 ლ	200,00 ლ	146 400 ლ
29	Rise Of Horus	0,30 ლ	200,00 ლ	981 000 ლ
30	Robin Hood	0,30 ლ	200,00 ლ	182 000 ლ
31	Robots	0,30 ლ	200,00 ლ	413 400 ლ
32	Rocket Stars	0,30 ლ	200,00 ლ	434 800 ლ
33	Season sisters	0,30 ლ	200,00 ლ	59 800 ლ
34	Syndicate	0,30 ლ	200,00 ლ	204 800 ლ
35	Talismans of Fortune	0,30 ლ	200,00 ლ	406 600 ლ
36	The Great Conflict	0,30 ლ	200,00 ლ	160 800 ლ
37	Vegas Nights	0,30 ლ	200,00 ლ	462 400 ლ
38	Western Reels	0,30 ლ	200,00 ლ	649 200 ლ
39	Emperor`s Tomb	0,30 ლ	200,00 ლ	345 400 ლ
40	Exploding Fruits	0,30 ლ	200,00 ლ	166 200 ლ
41	Forest Dreams	0,30 ლ	200,00 ლ	171 000 ლ
42	Fruit Nova	0,30 ლ	200,00 ლ	201 000 ლ

43	Ice Mania	0,30 ლ	200,00 ლ	104 000 ლ
44	Jelly Boom	0,30 ლ	200,00 ლ	2 117 200 ლ

❖ პროვაიდერი - HABANERO

პროვაიდერის მომწოდებელი: შპს “სლოტეი“ ს/კ 404608162

ავტორიზაციის სერტიფიკატის N: GE-CA-A0017

ნებართვის N: 19-02/11

Habanero - თამაშების მოდიფიკაციაა ვიდეო სლოტი. ქვემოთ აღნიშნული ყველა თამაშის პრინციპი ერთმანეთის ანალოგიურია, განსხვავდება სიმბოლოების სურათები და მომგებიანი კომბინაციის სახეობები. რიგ თამაშებში მოგება ხდება როგორც მარცხნიდან მარჯვნივ ისე მარჯვნიდან მარცხნივ ან ორივე მიმართულებით აქტიურ ხაზებზე მომგებიანი კომბინაციებით. თამაშებს გააჩნია 1-დან 30-მდე აქტიური, ხაზი გამონაკლის შემთხვევებისა, სადაც თამაშში მოცემულია გარკვეული რაოდენობის ფიქსირებული მოგების გზები.

დოლურის დატრიალებისას, მისი გაჩერების შემდეგ მოთამაშე იხილავს მოგებას (თუ მოგება დაფიქსირდა). თუ ერთსა და იმავე ხაზზე მოვა ორი განსხვავებული მოგება, მაშინ ეს სიმბოლო იმ მნიშვნელობას მიიღებს, რომელიც მეტი მოგების კომბინაციას შექმნის. თუ ეკრანზე მოგებული ხაზები დაფიქსირდა, მაშინ ისინი თანმიმდევრობით აინთებიან და მათი ნომრები იწყებენ ციმციმს. ამასთან ყველა მოგებული ხაზი ეკრანზეა მოქცეული. მოგებულად ითვლება ხაზი, რომელშიც მოთავსებულია არანაკლებ სამი მსგავსი სიმბოლო ერთად, ამასთან ისინი უნდა ეხებოდნენ მარჯვენა ან მარცხენა კუთხეს. რაც უფრო მეტ იდენტურ სიმბოლოებს შეიცავს ხაზი, მით უფრო მაღალია მოგების კოეფიციენტი. მას შემდეგ, რაც ეკრანზე დაფიქსირდება მოგება, ბონუსის მქონე თამაშებისთვის დოლურების ნებისმიერ პოზიციაზე თამაშობისათვის დამახასიათებელი სიმბოლოს მოსვლისას იწყება ბონუს თამაში.

ეკრანის ქვემოთ განლაგებულია სხვადასხვა მნიშვნელობის მქონე ღილაკები, რომელთა მეშვეობითაც მოთამაშე თამაშობს: Information – ღილაკი, ინფორმაცია ბონუსების შესახებ, კოეფიციენტები შესაბამისი სიმბოლოების მიხედვით, Max Bet- მაქსიმალური ფსონის არჩევის ღილაკი, LEVEL- ფსონის არჩევის, Start – თამაშის დაწყების, Auto play – ავტომატური თამაშის გაშვების ღილაკი, MAX BET- მაქსიმალური ბეთის ღილაკი.

მას შემდეგ, რაც ეკრანზე დაფიქსირდება მოგება, ბონუსის მქონე თამაშებისთვის დოლურების ნებისმიერ პოზიციაზე თამაშობისათვის დამახასიათებელი სიმბოლოს მოსვლისას იწყება ბონუს თამაში.

ქვემოთ მოცემულია პროვაიდერის სლოტ თამაშები, თითოეულ თამაშს თავისივე ინტერფესში აქვს დეტალური აღწერილობა თამაშის წესებთან დაკავშირებით და ასევე მოცემულია ბონუსების ან სიმბოლოების დეტალური გადახდები.

N	თამაშის დასახელება	მინიმალური ფსონი	მაქსიმალური ფსონი	მაქსიმალური მოგება
1	12 Zodiacs	0,01 ლ	108,00 ლ	45 000,00 ლ
2	5 Lucky Lions	0,88 ლ	88,00 ლ	45 000,00 ლ
3	5 Mariachis	0,25 ლ	100,00 ლ	45 000,00 ლ
4	All For One	0,01 ლ	100,00 ლ	45 000,00 ლ
5	Arcane Elements	0,50 ლ	100,00 ლ	45 000,00 ლ
6	Bird of Thunder	0,30 ლ	120,00 ლ	45 000,00 ლ
7	Bombs Away	0,50 ლ	100,00 ლ	45 000,00 ლ
8	Colossal Gems	0,30 ლ	120,00 ლ	45 000,00 ლ
9	Coyote Crash	0,01 ლ	100,00 ლ	45 000,00 ლ
10	Dragon's Throne	0,50 ლ	100,00 ლ	45 000,00 ლ
11	Egyptian Dreams	0,01 ლ	100,00 ლ	45 000,00 ლ

12	Egyptian Dreams Deluxe	0,25 €	100,00 €	45 000,00 €
13	Fa Cai Shen	0,01 €	112,00 €	45 000,00 €
14	Fa Cai Shen Deluxe	0,28 €	112,00 €	45 000,00 €
15	Fenghuang	0,20 €	100,00 €	45 000,00 €
16	Fire Rooster	0,30 €	120,00 €	45 000,00 €
17	Four Divine Beasts	0,30 €	120,00 €	45 000,00 €
18	Frontier Fortunes	0,25 €	100,00 €	45 000,00 €
19	Gangsters	0,01 €	100,00 €	45 000,00 €
20	Glam Rock	0,25 €	100,00 €	45 000,00 €
21	Gold Rush	0,25 €	100,00 €	45 000,00 €
22	Golden Unicorn	0,01 €	100,00 €	45 000,00 €
23	Happiest Christmas Tree	0,40 €	80,00 €	45 000,00 €
24	Hot Hot Fruit	0,15 €	105,00 €	45 000,00 €
25	Hot Hot Halloween	0,20 €	100,00 €	45 000,00 €
26	Indian Cash Catcher	0,01 €	100,00 €	45 000,00 €
27	Juggernaut	0,50 €	100,00 €	45 000,00 €
28	Jump!	0,25 €	100,00 €	45 000,00 €
29	Kane's Inferno	0,01 €	100,00 €	45 000,00 €
30	Knockout Football	0,20 €	100,00 €	45 000,00 €
31	Knockout Football Rush	0,10 €	70,00 €	700 000,00 €
32	Koi Gate	0,18 €	108,00 €	45 000,00 €
33	London Hunter	0,25 €	100,00 €	45 000,00 €
34	Loony Blox	0,25 €	100,00 €	700 000,00 €
35	Lucky Fortune Cat	0,28 €	112,00 €	700 000,00 €
36	Lucky Lucky	0,25 €	50,00 €	45 000,00 €
37	Magic Oak	0,20 €	100,00 €	45 000,00 €
38	Mount Mazuma	0,20 €	100,00 €	45 000,00 €
39	Naughty Santa	0,15 €	105,00 €	500 000,00 €
40	Nuwa	0,28 €	112,00 €	45 000,00 €
41	Ocean's Call	0,01 €	100,00 €	45 000,00 €
42	Panda Panda	0,30 €	120,00 €	45 000,00 €
43	Presto!	0,30 €	120,00 €	45 000,00 €
44	Rolling Roger	0,25 €	100,00 €	45 000,00 €
45	Roman Empire	0,01 €	100,00 €	45 000,00 €
46	Ruffled Up	0,25 €	100,00 €	45 000,00 €
47	Santa's Village	0,15 €	105,00 €	45 000,00 €
48	Scopa	0,15 €	105,00 €	700 000,00 €
49	Scruffy Scallywags	0,30 €	120,00 €	45 000,00 €
50	Sparta	0,25 €	100,00 €	45 000,00 €
51	Super Twister	0,50 €	100,00 €	45 000,00 €
52	Techno Tumble	0,25 €	100,00 €	700 000,00 €
53	The Dead Escape	0,30 €	120,00 €	45 000,00 €
54	Wicked Witch	0,20 €	100,00 €	45 000,00 €
55	Wild Trucks	0,15 €	105,00 €	45 000,00 €
56	Wizards Want War!	0,25 €	100,00 €	45 000,00 €
57	Zeus	0,01 €	100,00 €	45 000,00 €

❖ პროვაიდერი - GAME ART

პროვაიდერის მომწოდებელი: შპს "სლოტექ" ს/კ 404608162

ავტორიზაციის სერტიფიკატის N: GE-CA-A0017

ნებართვის N:19-02/11

Game art - თამაშების მოდიფიკაციაა ვიდეო სლოტი. ქვემოთ აღნიშნული ყველა თამაშის პრინციპი ერთმანეთის ანალოგიურია, განსხვავდება სიმბოლოების სურათები და მომგებიანი კომბინაციის სახეობები. რიგ თამაშებში მოგება ხდება როგორც მარცხნიდან მარჯვნივ ისე მარჯვნიდან მარცხნივ ან ორივე მიმართულებით აქტიურ ხაზებზე მომგებიანი კომბინაციებით. თამაშებს გააჩნია 1-დან 50-მდე აქტიური, ხაზი გამონაკლის შემთხვევებისა, სადაც თამაშში მოცემულია გარკვეული რაოდენობის ფიქსირებული მოგების გზები. დოლურის დატრიალებისას, მისი გაჩერების შემდეგ მოთამაშე იხილავს მოგებას (თუ მოგება დაფიქსირდა). თუ ერთსა და იმავე ხაზზე მოვა ორი განსხვავებული მოგება, მაშინ ეს სიმბოლო იმ მნიშვნელობას მიიღებს, რომელიც მეტი მოგების კომბინაციას შექმნის. თუ ეკრანზე მოგებული ხაზები დაფიქსირდა, მაშინ ისინი თანმიმდევრობით აინთებიან და მათი ნომრები იწყებენ ციმციმს. ამასთან ყველა მოგებული ხაზი ეკრანზეა მოქცეული. მოგებულად ითვლება ხაზი, რომელშიც მოთავსებულია არანაკლებ სამი მსგავსი სიმბოლო ერთად, ამასთან ისინი უნდა ეხებოდნენ მარჯვენა ან მარცხენა კუთხეს. რაც უფრო მეტ იდენტურ სიმბოლოებს შეიცავს ხაზი, მით უფრო მაღალია მოგების კოეფიციენტი. მას შემდეგ, რაც ეკრანზე დაფიქსირდება მოგება, ბონუსის მქონე თამაშებისთვის დოლურების ნებისმიერ პოზიციაზე თამაშობისათვის დამახასიათებელი სიმბოლოს მოსვლისას იწყება ბონუს თამაში.

ეკრანის ქვემოთ განლაგებულია სხვადასხვა მნიშვნელობის მქონე ღილაკები, რომელთა მეშვეობითაც მოთამაშე თამაშობს: Information – ღილაკი, ინფორმაცია ბონუსების შესახებ, კოეფიციენტები შესაბამისი სიმბოლოების მიხედვით, Start – თამაშის დაწყების, Auto play – ავტომატური თამაშის გაშვების ღილაკი. ქვემოთ მოცემულია პროვაიდერის სლოტ თამაშები, თითოეულ თამაშს თავისივე ინტერფესში აქვს დეტალური აღწერილობა თამაშის წესებთან დაკავშირებით და ასევე მოცემულია ბონუსების ან სიმბოლოების დეტალური გადახდები.

N	თამაშის დასახელება	მინიმალური ფსონი	მაქსიმალური ფსონი	მაქსიმალური მოგება
1	Battle for Atlantis	0,30 ლ	15,00 ლ	25 000,00 ლ
2	Battle for Cosmos	0,30 ლ	60,00 ლ	25 000,00 ლ
3	Book of Alchemy	0,50 ლ	100,00 ლ	586 088,00 ლ
4	Bubble Fruits	0,10 ლ	100,00 ლ	145 450,00 ლ
5	Captain Candy	0,25 ლ	25,00 ლ	25 000,00 ლ
6	Castle Blood	0,25 ლ	25,00 ლ	25 000,00 ლ
7	Chili Quest	0,25 ლ	25,00 ლ	25 000,00 ლ
8	Circus of Horror	0,50 ლ	50,00 ლ	25 000,00 ლ
9	Crystal Mystery	0,10 ლ	20,00 ლ	25 000,00 ლ
10	Dragon Whisperer	0,01 ლ	100,00 ლ	25 000,00 ლ
11	El Toreo	0,10 ლ	20,00 ლ	25 000,00 ლ
12	Explosive Reels	0,10 ლ	20,00 ლ	25 000,00 ლ
13	Gold Of Ra	0,25 ლ	25,00 ლ	25 000,00 ლ
14	Joan of Arc	0,30 ლ	30,00 ლ	25 000,00 ლ
15	Jumpin' Pot	0,25 ლ	25,00 ლ	25 000,00 ლ
16	Lucky Coins	0,25 ლ	25,00 ლ	25 000,00 ლ
17	Money Farm	0,05 ლ	25,00 ლ	25 000,00 ლ
18	Money Farm 2	0,25 ლ	25,00 ლ	25 000,00 ლ
19	Monkey Pirates	0,50 ლ	25,00 ლ	25 000,00 ლ
20	Norns' Fate	0,30 ლ	60,00 ლ	25 000,00 ლ

21	Peter's Universe	1,00 ლ	20,00 ლ	25 000,00 ლ
22	Santa's Farm	0,05 ლ	25,00 ლ	25 000,00 ლ
23	Spartans Legacy	0,50 ლ	25,00 ლ	25 000,00 ლ
24	Star Cash	0,10 ლ	20,00 ლ	25 000,00 ლ
25	Tiger Heart	0,10 ლ	20,00 ლ	25 000,00 ლ
26	Wild Dolphin	0,10 ლ	20,00 ლ	25 000,00 ლ
27	Wild Wild Quest	0,50 ლ	100,00 ლ	349 580,00 ლ
28	Wolf Hunt	0,25 ლ	50,00 ლ	25 000,00 ლ

❖ პროვაიდერი - PLATIPUS

პროვაიდერის მომწოდებელი: შპს "სლოტექ" ს/კ 404608162

ავტორიზაციის სერტიფიკატის N: GE-CA-A0017

ნებართვის N:19-02/11

PLATIPUS - თამაშების მოდიფიკაციაა ვიდეო სლოტი. ქვემოთ აღნიშნული ყველა თამაშის პრინციპი ერთმანეთის ანალოგიურია, განსხვავდება სიმბოლოების სურათები და მომგებიანი კომბინაციის სახეობები. რიგ თამაშებში მოგება ხდება როგორც მარცხნიდან მარჯვნივ ისე მარჯვნიდან მარცხნივ ან ორივე მიმართულებით აქტიურ ხაზებზე მომგებიანი კომბინაციებით. თამაშებს გააჩნია 1-დან 50-მდე აქტიური, ხაზი გამონაკლის შემთხვევებისა, სადაც თამაშში მოცემულია გარკვეული რაოდენობის ფიქსირებული მოგების გზები.

დოლურის დატრიალებისას, მისი გაჩერების შემდეგ მოთამაშე იხილავს მოგებას (თუ მოგება დაფიქსირდა). თუ ერთსა და იმავე ხაზზე მოვა ორი განსხვავებული მოგება, მაშინ ეს სიმბოლო იმ მნიშვნელობას მიიღებს, რომელიც მეტი მოგების კომბინაციას შექმნის. თუ ეკრანზე მოგებული ხაზები დაფიქსირდა, მაშინ ისინი თანმიმდევრობით აინთებიან და მათი ნომრები იწყებენ ციმციმს. ამასთან ყველა მოგებული ხაზი ეკრანზეა მოქცეული. მოგებულად ითვლება ხაზი, რომელშიც მოთავსებულია არანაკლებ სამი მსგავსი სიმბოლო ერთად, ამასთან ისინი უნდა ეხებოდნენ მარჯვენა ან მარცხენა კუთხეს. რაც უფრო მეტ იდენტურ სიმბოლოებს შეიცავს ხაზი, მით უფრო მაღალია მოგების კოეფიციენტი. მას შემდეგ, რაც ეკრანზე დაფიქსირდება მოგება, ბონუსის მქონე თამაშებისთვის დოლურების ნებისმიერ პოზიციაზე თამაშობისათვის დამახასიათებელი სიმბოლოს მოსვლისას იწყება ბონუს თამაში.

ეკრანის ქვემოთ განლაგებულია სხვადასხვა მნიშვნელობის მქონე ღილაკები, რომელთა მეშვეობითაც მოთამაშე თამაშობს: Information – ღილაკი, ინფორმაცია ბონუსების შესახებ, კოეფიციენტები შესაბამისი სიმბოლოების მიხედვით, Start – თამაშის დაწყების, Auto play – ავტომატური თამაშის გაშვების ღილაკი. თამაშებს აგრეთვე გააჩნია ბონუს თამაში. დოლურების ბენისმიერ პოზიციაზე შესაბამისი ერთნაირი სიმბოლოს მოსვლისას იწყება ბონუს თამაში.

ქვემოთ მოცემულია პროვაიდერის სლოტ თამაშები, თითოეულ თამაშს თავისივე ინტერფესში აქვს დეტალური აღწერილობა თამაშის წესებთან დაკავშირებით და ასევე მოცემულია ბონუსების ან სიმბოლოების დეტალური გადახდები.

N	თამაშის დასახელება	მინიმალური ფსონი	მაქსიმალური ფსონი	მაქსიმალური მოგება
1	Arabian Tales	1,00 ლ	250,00 ლ	45 000,00 ლ
2	Aztec Temple	1,00 ლ	400,00 ლ	45 000,00 ლ
3	Book of Egypt	0,50 ლ	200,00 ლ	45 000,00 ლ
4	Bsion Trail	0,80 ლ	400,00 ლ	45 000,00 ლ
5	Cinderella	0,80 ლ	400,00 ლ	45 000,00 ლ
6	Cleo's Gold	0,40 ლ	400,00 ლ	45 000,00 ლ
7	Crazy Jelly	0,50 ლ	200,00 ლ	45 000,00 ლ

8	Crocoman	0,50 ლ	200,00 ლ	45 000,00 ლ
9	Crystal Sevens	1,00 ლ	250,00 ლ	45 000,00 ლ
10	Fairy Forest	1,00 ლ	250,00 ლ	45 000,00 ლ
11	Fiery Planet	0,50 ლ	250,00 ლ	45 000,00 ლ
12	Fruity Sevens	0,50 ლ	250,00 ლ	45 000,00 ლ
13	Great Ocean	0,50 ლ	250,00 ლ	45 000,00 ლ
14	Jewel Bang	0,50 ლ	200,00 ლ	45 000,00 ლ
15	Juicy Spins	0,50 ლ	250,00 ლ	45 000,00 ლ
16	Jungle Spin	1,00 ლ	250,00 ლ	45 000,00 ლ
17	Legend of Atlantis	0,40 ლ	400,00 ლ	45 000,00 ლ
18	Love Is	1,00 ლ	250,00 ლ	45 000,00 ლ
19	Lucky Dolphin	0,75 ლ	300,00 ლ	45 000,00 ლ
20	Lucky Money	0,50 ლ	250,00 ლ	45 000,00 ლ
21	Magical Mirror	0,75 ლ	300,00 ლ	45 000,00 ლ
22	Magical Wolf	0,40 ლ	400,00 ლ	45 000,00 ლ
23	Mega Drago	0,60 ლ	150,00 ლ	45 000,00 ლ
24	Mistress of Amazon	0,80 ლ	400,00 ლ	45 000,00 ლ
25	Neon Classic	0,50 ლ	250,00 ლ	45 000,00 ლ
26	Pharaoh's Empire	0,50 ლ	250,00 ლ	45 000,00 ლ
27	Power of Gods	0,80 ლ	400,00 ლ	45 000,00 ლ
28	Power of Poseidon	1,00 ლ	250,00 ლ	45 000,00 ლ
29	Princes of Birds	0,40 ლ	400,00 ლ	45 000,00 ლ
30	Richy Witchy	0,80 ლ	400,00 ლ	45 000,00 ლ
31	Safari Adventures	1,00 ლ	250,00 ლ	45 000,00 ლ
32	Sakura Wind	0,40 ლ	400,00 ლ	45 000,00 ლ
33	Triple Dragon	1,00 ლ	250,00 ლ	45 000,00 ლ

❖ პროვაიდერი - THUNDERKICK

პროვაიდერის მომწოდებელი: შპს "სლოტეი" ს/კ 404608162

ავტორიზაციის სერტიფიკატის N: GE-CA-A0017

ნებართვის N:19-02/11

Thunderkick - თამაშების მოდიფიკაციაა ვიდეო სლოტი. ქვემოთ აღნიშნული ყველა თამაშის პრინციპი ერთმანეთის ანალოგიურია, განსხვავება მხოლოდ სიმბოლოებს (სურათებს) შორის მდგომარეობს. თამაში მიმდინარეობს ეკრანზე. ეკრანის ქვემოთ განლაგებულია სხვადასხვა მნიშვნელობის მქონე დილაკები, რომელთა მეშვეობითაც მოთამაშე თამაშობს.

დოლურის დატრიალებისას, მისი გაჩერების შემდეგ მოთამაშე იხილავს მოგებას (თუმცა დაფიქსირდა). თუ ერთსა და იმავე ხაზზე მოვა ორი განსხვავებული მოგება, მაშინ ეს სიმბოლო იმ მნიშვნელობას მიიღებს, რომელიც მეტი მოგების კომბინაციას შექმნის. თუ ეკრანზე მოგებული ხაზები დაფიქსირდა, მაშინ ისინი თანმიმდევრობით აინთებიან და მათი ნომრები იწყებენ ციმციმს. ამასთან ყველა მოგებული ხაზი ეკრანზეა მოქცეული. მოგებულად ითვლება ხაზი, რომელშიც მოთავსებულია არანაკლებ სამი მსგავსი სიმბოლო ერთად, ამასთან ისინი უნდა ეხებოდნენ მარჯვენა ან მარცხენა კუთხეს. რაც უფრო მეტი იდენტურ სიმბოლოებს შეიცავს ხაზი, მით უფრო მაღალია მოგების კოეფიციენტი.

ბონუსის მქონე თამაშებისთვის დოლურების ნებისმიერ პოზიციაზე სამი ან მეტი თამაშობისათვის დამახასიათებელი სიმბოლოს მოსვლისას იწყება ბონუს თამაში. მოსული ურთიერთმსგავსი სიმბოლოს რაოდენობა განსაზღვრავს ბონუს თამაშში ცდების რაოდენობას. ამგვარად, 3 ან მეტი მსგავსი სიმბოლო უფასო დატრიალებების (FREE GAME) საშუალებას იძლევა. უფასო ნიშნავს, რომ ბოლოს დაფიქსირებული ფსონის ოდენობით მოთამაშე ატრიალებს დოლურებს, მაგრამ მის არსებულ კრედიტს თანხა არ აკლდება, ხოლო მოგების შემთხვევაში იგი რეალურად უფასოდ ღებულობს მოგებას. ყველა მოგებული კომბინაციები მსგავსი სახეობისაა. მოგებული კომბინაციები თამაშში ფიქსირდება

მარცხნიდან მარჯვნივ, გარდა სკატერისა. ასევე ყველა მოგება ფიქსირდება მოთამაშის მიერ არჩეულ ხაზებზე, ეკრანზე მოსული სკატერის სიმბოლო მოგებას იძლევა ნებისმიერ პოზიციაზე, უმაღლესი მოგება გადახდილი იქნება მაქსიმალური ფსონით არჩეულ ხაზებზე. უფასო თამაშებში მოსული სკატერი ამატებს მოგებას. ყველა მოგება ნაჩვენებია კრედიტში(ქულების) სახით ეკრანზე. ქვემოთ ჩამოთვლილ თამაშების აღწერილობაში მოცემულია თამაშების ხაზების მთლიანი რაოდენობა, მაგრამ მოთამაშეს შეუძლია სურვილის მიხედვით აირჩიოს ნებისმიერი ხაზით თამაში ქვემოთ მოცემულია Thunderkick-ის თამაშების ჩამონათვალი. თითოეულ თამაშს თავისივე ინტერფესში აქვს დეტალური აღწერილობა თამაშის წესების და მოგების გადახდის პირობების.

N	თამაშის დასახელება	მინიმალური ფსონი	მაქსიმალური ფსონი	მაქსიმალური მოგება
1	1429 Uncharted Seas	0,50 ლ	500,00 ლ	335 000 ლ
2	Arcader	0,50 ლ	500,00 ლ	800 000 ლ
3	Babushkas	0,50 ლ	500,00 ლ	195 000 ლ
4	Barber Shop Uncut	0,50 ლ	500,00 ლ	1 177 500 ლ
5	Beat the Beast: Kraken's Lair	0,50 ლ	500,00 ლ	3 888 500 ლ
6	Birds On A Wire	0,50 ლ	500,00 ლ	800 000 ლ
7	Bork The Berzerker	0,50 ლ	500,00 ლ	1 050 000 ლ
8	Esqueleto Explosivo	0,50 ლ	500,00 ლ	350 000 ლ
9	Esqueleto Explosivo 2	0,50 ლ	500,00 ლ	2 500 000 ლ
10	Flame Busters	0,50 ლ	500,00 ლ	2 640 000 ლ
11	Flux	0,50 ლ	500,00 ლ	1 281 000 ლ
12	Frog Grog	0,50 ლ	500,00 ლ	808 000 ლ
13	Fruit Warp	0,50 ლ	500,00 ლ	5 500 000 ლ
14	Full Moon Romance	0,50 ლ	500,00 ლ	502 500 ლ
15	Luchadora	0,50 ლ	500,00 ლ	997 500 ლ
16	Magicious	0,50 ლ	500,00 ლ	700 000 ლ
17	Not Enough Kittens	0,50 ლ	500,00 ლ	1 825 000 ლ
18	Pink Elephants	0,50 ლ	500,00 ლ	4 100 000 ლ
19	Spectra	0,50 ლ	500,00 ლ	1 200 000 ლ
20	The Rift	0,50 ლ	500,00 ლ	407 500 ლ
21	Toki Time	0,50 ლ	500,00 ლ	565 000 ლ
22	Turning Totems	0,50 ლ	500,00 ლ	499 300 ლ
23	Well of Wonders	0,50 ლ	500,00 ლ	1 140 000 ლ
24	Yeti Battle of Greenhat peak	0,50 ლ	500,00 ლ	422 500 ლ
25	Zoom	0,50 ლ	500,00 ლ	750 000 ლ

❖ პროვაიდერი - CT Gaming

პროვაიდერის მომწოდებელი: შპს „კაზინო ტექნოლოჯი ჯორჯია“ ს/კ 404527614

ავტორიზაციის სერტიფიკატის N: GE-CA-A0020

ნებართვის N: 19-02/14

CT Gaming - თამაშების მოდიფიკაციაა ვიდეო სლოტი. ქვემოთ აღნიშნული ყველა თამაშის პრინციპი ერთმანეთის ანალოგიურია, განსხვავდება სიმბოლოების სურათები და მომგებიანი კომბინაციის სახეობები. რიგ თამაშებში მოგება ხდება როგორც მარცხნიდან მარჯვნივ ისე მარჯვნიდან მარცხნივ ან ორივე მიმართულებით აქტიურ ხაზებზე მომგებიანი კომბინაციებით. თამაშებს გააჩნია 1-დან 50-მდე აქტიური, ხაზი გამონაკლის შემთხვევებისა, სადაც თამაშში მოცემულია გარკვეული რაოდენობის ფიქსირებული მოგების გზები.

დოლურის დატრიალებისას, მისი გაჩერების შემდეგ მოთამაშე იხილავს მოგებას (თუ მოგება დაფიქსირდა). თუ ერთსა და იმავე ხაზზე მოვა ორი განსხვავებული მოგება, მაშინ ეს სიმბოლო იმ

მნიშვნელობას მიიღებს, რომელიც მეტი მოგების კომბინაციას შექმნის. თუ ეკრანზე მოგებული ხაზები დაფიქსირდა, მაშინ ისინი თანმიმდევრობით აინთებიან და მათი ნომრები იწყებენ ციმციმს. ამასთან ყველა მოგებული ხაზი ეკრანზეა მოქცეული. მოგებულად ითვლება ხაზი, რომელშიც მოთავსებულია არანაკლებ სამი მსგავსი სიმბოლო ერთად, ამასთან ისინი უნდა ეხებოდნენ მარჯვენა ან მარცხენა კუთხეს. რაც უფრო მეტ იდენტურ სიმბოლოებს შეიცავს ხაზი, მით უფრო მაღალია მოგების კოეფიციენტი. მას შემდეგ, რაც ეკრანზე დაფიქსირდება მოგება, ბონუსის მქონე თამაშებისთვის დოლურების ნებისმიერ პოზიციაზე თამაშობისათვის დამახასიათებელი სიმბოლოს მოსვლისას იწყება ბონუს თამაში.

მას შემდეგ, რაც ეკრანზე დაფიქსირდება მოგება, მოთამაშეს ეძლევა ორი შესაძლებლობა: დაკმაყოფილდეს მოგებული თანხით ან აირჩიოს ე.წ. გაორმაგება (რისკთამაში). გაორმაგება ან გაოტხმაგება იწყება მოგებული ხაზების შემთხვევაში “X2” ღილაკზე დაჭერით. ჩამოთვლილი თამაშების (გაორმაგების ან გაოტხმაგების) არსი მდგომარეობს შემდეგში: გაორმაგების თამაშში ყოველი პრიზი მრავლდება 2-ზე, თუ მოთამაშე გამოიღწობს ბანქოს ფერს (შავს ან წითელს), გაოტხმაგების თამაშში ყოველი პრიზი მრავლდება 4-ზე, თუ მოთამაშე გამოიღწობს ბანქოს მასტს. ქვემოთ მოცემულია პროვაიდერის სლოტ თამაშები, თითოეულ თამაშს თავისივე ინტერფესში აქვს დეტალური აღწერილობა თამაშის წესებთან დაკავშირებით და ასევე მოცემულია ბონუსების ან სიმბოლოების დეტალური გადახდები.

<i>N</i>	თამაშის დასახელება	მინიმალური ფსონი	მაქსიმალური ფსონი	მაქსიმალური მოგება
1	20 Mega Slot	0.20 ლ	100.00 ლ	100,000 ლ
2	20 Roosters	0.20 ლ	100.00 ლ	100,000 ლ
3	20 Shining Coins	0.20 ლ	100.00 ლ	100,000 ლ
4	20 Star Party	0.20 ლ	100.00 ლ	100,000 ლ
5	3 Towers	0.21 ლ	42.00 ლ	210,000 ლ
6	30 Treasures	0.20 ლ	90.00 ლ	90,000 ლ
7	40 Brilliants	0.20 ლ	100.00 ლ	100,000 ლ
8	40 Diamond Treasures	0.20 ლ	100.00 ლ	100,000 ლ
9	40 Mega Slot	0.20 ლ	100.00 ლ	100,000 ლ
10	40 Roosters	0.20 ლ	100.00 ლ	100,000 ლ
11	40 Shining Coins	0.20 ლ	100.00 ლ	100,000 ლ
12	40 Shining jewels	0.20 ლ	100.00 ლ	100,000 ლ
13	40 Treasures	0.20 ლ	100.00 ლ	100,000 ლ
14	50 Shining jewels	0.20 ლ	100.00 ლ	100,000 ლ
15	50 Treasures	0.20 ლ	100.00 ლ	100,000 ლ
16	African Magic	0.20 ლ	75.00 ლ	30,000 ლ
17	Alaska Wild	0.20 ლ	100.00 ლ	100,000 ლ
18	Amazons Spear	0.25 ლ	100.00 ლ	72,900 ლ
19	American Gigolo	0.20 ლ	90.00 ლ	45,000 ლ
20	Australian Magic	0.25 ლ	75.00 ლ	120,000 ლ
21	Aztec Empress	0.15 ლ	75.00 ლ	75,000 ლ
22	Banana Party	0.25 ლ	100.00 ლ	100,000 ლ
23	Bavarian Forest	0.25 ლ	100.00 ლ	100,000 ლ
24	Big Joker	0.20 ლ	100.00 ლ	75,000 ლ
25	Bombay Gems	0.20 ლ	100.00 ლ	50,000 ლ
26	Brilliants Hot	0.20 ლ	100.00 ლ	100,000 ლ
27	Brilliant On Fire	0.20 ლ	100.00 ლ	200,000 ლ
28	Britania	0.20 ლ	100.00 ლ	50,000 ლ
29	Celestial Ruler	0.20 ლ	100.00 ლ	75,000 ლ

30	Cherry crown	0.20 ¢	100.00 ¢	50,000 ¢
31	Chili Baby	0.20 ¢	90.00 ¢	60,000 ¢
32	Chilli Bomb	0.20 ¢	100.00 ¢	100,000 ¢
33	Chilli Fruits	0.20 ¢	100.00 ¢	100,000 ¢
34	Clover Party	0.20 ¢	100.00 ¢	100,000 ¢
35	Coffee Magic	0.21 ¢	42.00 ¢	210,000 ¢
36	Crazy Caterpillar	0.20 ¢	50.00 ¢	200,000 ¢
37	Dancing Bananas	0.20 ¢	100.00 ¢	120,000 ¢
38	Dancing Dragons	0.20 ¢	100.00 ¢	120,000 ¢
39	Darkwoods	0.20 ¢	90.00 ¢	54,105 ¢
40	Devil's Fruits	0.20 ¢	100.00 ¢	31,000 ¢
41	Duck Of Luck	0.25 ¢	100.00 ¢	60,000 ¢
42	Duck of Luck returns	0.20 ¢	100.00 ¢	50,000 ¢
43	Duck Spell	0.20 ¢	100.00 ¢	51,000 ¢
44	English Rose	0.15 ¢	75.00 ¢	75,000 ¢
45	Fire Dozen	0.20 ¢	80.00 ¢	60,000 ¢
46	Fluf Tails	0.25 ¢	100.00 ¢	88,000 ¢
47	Forest Nymph	0.15 ¢	75.00 ¢	75,000 ¢
48	Forest Wedding	0.20 ¢	100.00 ¢	100,000 ¢
49	Fortune Fish	0.25 ¢	100.00 ¢	100,000 ¢
50	Fortune Pyramid	0.20 ¢	100.00 ¢	100,000 ¢
51	Fruit Feast	0.20 ¢	100.00 ¢	100,000 ¢
52	Fruits of Desire	0.20 ¢	100.00 ¢	200,000 ¢
53	Fruity Hot	0.20 ¢	100.00 ¢	100,000 ¢
54	Full Of Treasures	0.20 ¢	100.00 ¢	125,000 ¢
55	Gaelic Warrior	0.25 ¢	100.00 ¢	60,000 ¢
56	Golden Acorn	0.20 ¢	100.00 ¢	100,000 ¢
57	Golden Amulet	0.20 ¢	100.00 ¢	140,000 ¢
58	Gothic Queen Returns	0.25 ¢	100.00 ¢	60,240 ¢
59	Great Queen Bee	0.20 ¢	40.00 ¢	200,000 ¢
60	Groovy Automat	0.20 ¢	100.00 ¢	140,000 ¢
61	Groovy Powers	0.20 ¢	100.00 ¢	52,500 ¢
62	Halloween Fruits	0.20 ¢	90.00 ¢	27,000 ¢
63	Hit the Hot	0.20 ¢	80.00 ¢	120,000 ¢
64	HOT 7's X 2	0.20 ¢	100.00 ¢	200,000 ¢
65	Island Vacation	0.25 ¢	100.00 ¢	100,000 ¢
66	Lord of Luck	0.20 ¢	80.00 ¢	240,000 ¢
67	Lucky 3 Penguins	0.20 ¢	100.00 ¢	50,000 ¢
68	Lucky Clover	0.20 ¢	100.00 ¢	200,000 ¢
69	Lucky Dollar	0.20 ¢	90.00 ¢	64,260 ¢
70	Magic Crown	0.20 ¢	100.00 ¢	20,000 ¢
71	Magic Hammer	0.25 ¢	100.00 ¢	100,000 ¢
72	Mighty Kraken	0.20 ¢	100.00 ¢	200,000 ¢
73	Mighty Rex	0.25 ¢	100.00 ¢	100,000 ¢
74	Misty Forest	0.20 ¢	40.00 ¢	80,000 ¢
75	Money Pipe	0.20 ¢	60.00 ¢	60,000 ¢
76	Monkey Sevens	0.15 ¢	75.00 ¢	56,250 ¢
77	Moon Lord	0.20 ¢	60.00 ¢	60,000 ¢
78	More Dragons	0.20 ¢	80.00 ¢	60,000 ¢

79	Mysterious Drakkar	0.20 ₺	100.00 ₺	100,000 ₺
80	Mystic Moon	0.20 ₺	50.00 ₺	250,000 ₺
81	Nanook the White Ghost	0.25 ₺	100.00 ₺	60,000 ₺
82	Navy Girl	0.20 ₺	100.00 ₺	150,000 ₺
83	Ocean Legends	0.25 ₺	50.00 ₺	100,000 ₺
84	Penguin Party	0.20 ₺	100.00 ₺	50,000 ₺
85	Piece of Treasure	0.20 ₺	60.00 ₺	60,000 ₺
86	Pick The Pig	0.20 ₺	100.00 ₺	20,000 ₺
87	Pot of Jewels	0.20 ₺	100.00 ₺	6,000 ₺
88	Pot'o Luck	0.20 ₺	100.00 ₺	95,000 ₺
89	Purple Fruits	0.20 ₺	100.00 ₺	100,000 ₺
90	Purple Hot 2	0.25 ₺	50.00 ₺	250,000 ₺
91	Pyramid of Gold	0.20 ₺	100.00 ₺	100,000 ₺
92	Queen of Flames	0.20 ₺	80.00 ₺	240,000 ₺
93	Ramesses the Great	0.25 ₺	100.00 ₺	60,000 ₺
94	Royal Jewels	0.20 ₺	100.00 ₺	100,000 ₺
95	Satyr and Nymph	0.20 ₺	100.00 ₺	50,000 ₺
96	Scarab Stone	0.25 ₺	100.00 ₺	100,000 ₺
97	Silver Creek Giant	0.20 ₺	90.00 ₺	60,000 ₺
98	Space Fruits	0.20 ₺	100.00 ₺	52,500 ₺
99	Tesla Power	0.20 ₺	100.00 ₺	100,000 ₺
100	The Great Cabaret	0.20 ₺	100.00 ₺	150,000 ₺
101	The Power of Ankh	0.20 ₺	90.00 ₺	45,000 ₺
102	The Red Temple	0.20 ₺	60.00 ₺	120,000 ₺
103	Tibetan Song	0.25 ₺	100.00 ₺	100,000 ₺
104	Treasure Hill	0.20 ₺	100.00 ₺	100,000 ₺
105	Treasures of Persia	0.20 ₺	100.00 ₺	100,000 ₺
106	Urban Lady	0.25 ₺	100.00 ₺	100,000 ₺
107	Viking's Fun	0.25 ₺	50.00 ₺	144,800 ₺
108	Wet & Juicy	0.20 ₺	80.00 ₺	80,000 ₺
109	Wild Clover	0.20 ₺	100.00 ₺	100,000 ₺
110	Wild Hills	0.20 ₺	100.00 ₺	150,000 ₺
111	Win storm	0.20 ₺	90.00 ₺	54,105 ₺
112	Wizard Blizzard	0.20 ₺	90.00 ₺	90,000 ₺
113	20 Clovers Hot	0,20 ₺	100,00 ₺	100 000 ₺
114	20 Dice Party	0,20 ₺	100,00 ₺	100 000 ₺
115	20 Dice Roosters	0,20 ₺	100,00 ₺	100 000 ₺
116	20 Mega Dice	0,20 ₺	100,00 ₺	100 000 ₺
117	20 Mega Fresh	0,20 ₺	100,00 ₺	100 000 ₺
118	40 Dice Treasures	0,20 ₺	100,00 ₺	100 000 ₺
119	40 Mega Dice	0,20 ₺	100,00 ₺	100 000 ₺
120	50 Dice Treasures	0,20 ₺	100,00 ₺	100 000 ₺
121	5x Cherry Party	0,20 ₺	100,00 ₺	52 800 ₺
122	Banana Dice Party	0,25 ₺	100,00 ₺	100 000 ₺
123	Beetle Dice	0,20 ₺	100,00 ₺	200 000 ₺
124	Beetle Star	0,20 ₺	100,00 ₺	200 000 ₺
125	Big Joker Dice	0,20 ₺	50,00 ₺	37 500 ₺
126	Black Pharaoh	0,20 ₺	100,00 ₺	50 000 ₺
127	Bye Bye Spy Guy	0,20 ₺	100,00 ₺	50 000 ₺

128	Cara Mia Carmen	0,20 €	100,00 €	100 000 €
129	Carats Whisper	0,20 €	100,00 €	100 000 €
130	Caribbean Adventure	0,20 €	100,00 €	100 000 €
131	Caribbean Diver	0,20 €	100,00 €	50 000 €
132	Chilli Jester	0,20 €	100,00 €	100 000 €
133	Clover Dice	0,20 €	50,00 €	100 000 €
134	Clover Gems	0,25 €	100,00 €	100 000 €
135	Clover Joker	0,20 €	50,00 €	150 000 €
136	Clover Wheel	0,20 €	100,00 €	57 000 €
137	Colibri Wild	0,20 €	100,00 €	75 000 €
138	Columbus Treasure	0,20 €	100,00 €	100 000 €
139	Combat Romance	0,25 €	100,00 €	200 000 €
140	Dancing Jokers	0,20 €	100,00 €	120 000 €
141	Desert Tales	0,20 €	100,00 €	150 000 €
142	Dice Wizzard	0,20 €	90,00 €	90 000 €
143	Dice Woods	0,20 €	90,00 €	54 105 €
144	Dice'O Luck	0,20 €	100,00 €	95 000 €
145	Disco Babylon	0,20 €	50,00 €	200 000 €
146	Double Hot Habanero	0,20 €	50,00 €	100 000 €
147	Egg And Rooster	0,20 €	100,00 €	100 000 €
148	Enchanted Fruits	0,20 €	50,00 €	150 000 €
149	Fire King	0,20 €	100,00 €	53 000 €
150	Fortune Pig	0,25 €	100,00 €	100 000 €
151	Fruit Galaxy	0,20 €	80,00 €	240 000 €
152	Full Of Luck	0,15 €	75,00 €	75 000 €
153	Fusion Fruit Beat	0,20 €	100,00 €	200 000 €
154	Goblin'S Gold	0,20 €	100,00 €	200 000 €
155	Golden Flower Of Life	0,20 €	100,00 €	50 000 €
156	Golden Hand	0,20 €	50,00 €	5 000 €
157	Halloween Double Hot	0,20 €	100,00 €	52 800 €
158	Halloween Hot	0,20 €	100,00 €	53 000 €
159	Hell'S Sevens	0,20 €	50,00 €	5 000 €
160	Hot 7'S Dice	0,20 €	100,00 €	200 000 €
161	Ice Rubies	0,20 €	100,00 €	75 000 €
162	Jade Heaven	0,15 €	75,00 €	75 000 €
163	Jaguar Warrior	0,20 €	100,00 €	70 000 €
164	Jolly Beluga Whales	0,20 €	100,00 €	225 000 €
165	Kingdom Treasures	0,20 €	100,00 €	53 000 €
166	Lady Emerald	0,20 €	100,00 €	100 000 €
167	Lord Of Fortune	0,20 €	50,00 €	150 000 €
168	Lucky Dots	0,25 €	100,00 €	2 400 €
169	Lucky John	0,20 €	100,00 €	52 800 €
170	Magic Crystal Dice	0,20 €	100,00 €	100 000 €
171	Magic Jewels	0,25 €	50,00 €	200 000 €
172	Magician Dreaming	0,20 €	100,00 €	150 000 €
173	Mighty Moon	0,20 €	100,00 €	57 000 €
174	Milady X2	0,15 €	75,00 €	75 000 €
175	More Dragons Dice	0,20 €	100,00 €	75 000 €
176	Mountain Heroes	0,20 €	100,00 €	150 000 €

177	Mountain Song Quechua	0,20 ლ	100,00 ლ	125 000 ლ
178	Mystic Wreck	0,20 ლ	100,00 ლ	250 000 ლ
179	Neon Bananas	0,20 ლ	100,00 ლ	57 000 ლ
180	Nordic Song	0,25 ლ	100,00 ლ	100 000 ლ
181	Norse Queen	0,20 ლ	100,00 ლ	200 000 ლ
182	Sapphire Lagoon	0,25 ლ	100,00 ლ	200 000 ლ
183	Satyr And Nymph Dice	0,20 ლ	100,00 ლ	50 000 ლ
184	Shining Treasures	0,15 ლ	75,00 ლ	43 800 ლ
185	Smiley X Wild	0,20 ლ	100,00 ლ	165 750 ლ
186	The Great Sevens	0,25 ლ	100,00 ლ	100 000 ლ
187	The Mighty Aztecs	0,20 ლ	100,00 ლ	100 000 ლ
188	The Power Of Ramesses	0,20 ლ	90,00 ლ	27 000 ლ
189	The Temple Of Astarta	0,25 ლ	100,00 ლ	200 000 ლ
190	Three Nymphs	0,15 ლ	75,00 ლ	150 000 ლ
191	Treasure Kingdom	0,20 ლ	90,00 ლ	100 000 ლ
192	Tropic Dancer	0,25 ლ	100,00 ლ	200 000 ლ
193	Urban Lady Love Story	0,25 ლ	100,00 ლ	200 000 ლ
194	Wild Clover Dice	0,20 ლ	100,00 ლ	100 000 ლ

❖ პროვაიდერი - BF GAMES

პროვაიდერის მომწოდებელი: შპს „ენტეინ ჯორჯია“ ს/კ 405435596

ავტორიზაციის სერტიფიკატის N: GE-CA-A0016

ნებართვის N: 19-02/06

BF Games – თამაშების მოდიფიკაციაა ვიდეო სლოტი. ქვემოთ აღნიშნული ყველა თამაშის პრინციპი ერთმანეთის ანალოგიურია, განსხვავდება სიმბოლოების სურათები და მომგებიანი კომბინაციის სახეობები. რიგ თამაშებში მოგება ხდება როგორც მარცხნიდან მარჯვნივ ისე მარჯვნიდან მარცხნივ ან ორივე მიმართულებით აქტიურ ხაზებზე მომგებიანი კომბინაციებით. თამაშებს გააჩნია აქტიური ხაზები გამონაკლისი შემთხვევებისა, სადაც თამაშში მოცემულია გარკვეული რაოდენობის ფიქსირებული მოგების გზები. დოლურის დატრიალებისას, მისი გაჩერების შემდეგ მოთამაშე იხილავს მოგებას (თუ მოგება დაფიქსირდა). თუ ერთსა და იმავე ხაზზე მოვა ორი განსხვავებული მოგება, მაშინ ეს სიმბოლო იმ მნიშვნელობას მიიღებს, რომელიც მეტი მოგების კომბინაციას შექმნის. თუ ეკრანზე მოგებული ხაზები დაფიქსირდა, მაშინ ისინი თანმიმდევრობით აინთებიან და თითოეულ ხაზს დაეწერება მოგებული თანხა. ამასთან ყველა მოგებული ხაზი ეკრანზეა მოქცეული და ეკრანზე გამოდის ჯამური მოგებაც. მოგებულად ითვლება ხაზი, რომელშიც მოთავსებულია მსგავსი სიმბოლოების ის მინიმალური ოდენობა, რომელიც დადგენილია თითოეული თამაშის წესების მიხედვით. რაც უფრო მეტი იდენტურ სიმბოლოებს შეიცავს ხაზი, მით უფრო მაღალია მოგების კოეფიციენტი. მას შემდეგ, რაც ეკრანზე დაფიქსირდება მოგება, მოთამაშეს შეუძლია სპეციალური თამაშის მეშვეობით (წითელი თუ შავი) გააორმაგოს მოგება. გაორმაგებების უფლების რაოდენობას განსაზღვრავს კონკრეტული თამაშის წესები.

ეკრანის ქვემოთ განლაგებულია სხვადასხვა მნიშვნელობის მქონე ღილაკები, რომელთა მეშვეობითაც მოთამაშე თამაშობს: Information – ღილაკი, ინფორმაცია თამაშის წესებისა და გადახდების შესახებ, Start – თამაშის დაწყების, Auto play – ავტომატური თამაშის გაშვების ღილაკი.

ქვემოთ მოცემულია პროვაიდერის სლოტ თამაშები, თითოეულ თამაშს თავისივე ინტერფესში აქვს დეტალური აღწერილობა თამაშის წესებთან დაკავშირებით და ასევე მოცემულია ბონუსების ან სიმბოლოების დეტალური გადახდები.

N	თამაშის დასახელება	მინიმალური ფსონი	მაქსიმალური ფსონი	მაქსიმალური მოგება
1	Alice in Wonderland	0,50 ლ	200,00 ლ	292 720,00 ლ

2	Ancient Secrets	0,40 ₺	200,00 ₺	200 000,00 ₺
3	AztecAdventures	0,20 ₺	200,00 ₺	8 800,00 ₺
4	Best New York Food	0,40 ₺	200,00 ₺	1 800 000,00 ₺
5	Bonnie And Clyde	0,20 ₺	200,00 ₺	41 280,00 ₺
6	Book of Gates	0.20 ₺	200.00 ₺	200,000.00 ₺
7	Book Of Gods	0,40 ₺	200,00 ₺	1 000 000,00 ₺
8	Book Of Ming	0,20 ₺	200,00 ₺	1 000 000,00 ₺
9	Cave of Fortune	1.50 ₺	150.00 ₺	75,000.00 ₺
10	Cold As Ice	0,20 ₺	200,00 ₺	240 000,00 ₺
11	Continent Africa	0,40 ₺	200,00 ₺	30 000,00 ₺
12	Cosmic Dream	0,40 ₺	200,00 ₺	20 000,00 ₺
13	Crystal Mania	0,50 ₺	200,00 ₺	292 720,00 ₺
14	Dark Carnivale	0,40 ₺	200,00 ₺	200 000,00 ₺
15	Dragons Power	0,40 ₺	200,00 ₺	225 600,00 ₺
16	Energy Fruits	0,20 ₺	200,00 ₺	200 000,00 ₺
17	Energy Stars	0,40 ₺	200,00 ₺	400 000,00 ₺
18	Fibonacci	0,20 ₺	200,00 ₺	40 000,00 ₺
19	Fresh Fortune	0,50 ₺	200,00 ₺	648 000,00 ₺
20	Fruitastic	0,20 ₺	200,00 ₺	41 000,00 ₺
21	Golden Chance	0,20 ₺	200,00 ₺	2 000 000,00 ₺
22	Golden Lamp	0,20 ₺	200,00 ₺	1 000 000,00 ₺
23	Golden New World	0,40 ₺	200,00 ₺	60 000,00 ₺
24	Hot Classic	0,80 ₺	200,00 ₺	162 525,00 ₺
25	Hot Sunrise	0,20 ₺	200,00 ₺	200 000,00 ₺
26	Jazz Spin	0,50 ₺	200,00 ₺	648 000,00 ₺
27	Jewels World	0,40 ₺	200,00 ₺	450 000,00 ₺
28	Joker Spin	0,40 ₺	200,00 ₺	30 000,00 ₺
29	Koi Kingdom	0,40 ₺	200,00 ₺	1 800 000,00 ₺
30	Lucky Symbols	0,20 ₺	200,00 ₺	12 600,00 ₺
31	Lucky Tropics	0,18 ₺	180,00 ₺	541 800,00 ₺
32	Mad Men	0,40 ₺	200,00 ₺	220 000,00 ₺
33	Magic Hunter	0,40 ₺	200,00 ₺	100 000,00 ₺
34	Magic Queens	0,40 ₺	200,00 ₺	225 600,00 ₺
35	Ocean Reef	0,40 ₺	200,00 ₺	330 000,00 ₺
36	Pagoda Of Fortune	0,50 ₺	200,00 ₺	648 000,00 ₺
37	Pharaohs and Aliens	0,20 ₺	200,00 ₺	600 000,00 ₺
38	Pyramid Treasure	0,20 ₺	200,00 ₺	1 000 000,00 ₺
39	Ramses Rising	0,20 ₺	200,00 ₺	100 000,00 ₺
40	Rich Castle	0,40 ₺	200,00 ₺	450 000,00 ₺
41	Riches From The Deep	0,40 ₺	200,00 ₺	200 000,00 ₺
42	Rome Warrior	0,50 ₺	200,00 ₺	292 720,00 ₺
43	Royal Crown	0,20 ₺	200,00 ₺	200 000,00 ₺
44	Royal Crown Remastered	0,20 ₺	200,00 ₺	80 000,00 ₺
45	Star Fortune	0,20 ₺	200,00 ₺	200 000,00 ₺
46	Star Settler™	0.40 ₺	200.00 ₺	400,000.00 ₺
47	Steampunk Big City	0,40 ₺	200,00 ₺	200 000,00 ₺
48	Stuning Snow	0,40 ₺	200,00 ₺	50 500,00 ₺
49	Stunning Cube™	0,20 ₺	200,00 ₺	200 000,00 ₺
50	Stunning Hot	0,20 ₺	200,00 ₺	200 000,00 ₺
51	Stunning Hot 20 Deluxe	0,40 ₺	200,00 ₺	50 500,00 ₺
52	Stunning Hot 20 Deluxe	0,20 ₺	200,00 ₺	40 000,00 ₺

	Remastered™			
53	Stunning Hot Remastered™	0,20 ლ	200,00 ლ	800 000,00 ლ
54	Stunning Snow Remastered™	0,40 ლ	200,00 ლ	200 000,00 ლ
55	Stunning27	0,20 ლ	200,00 ლ	32 400,00 ლ
56	Taste of China	0,40 ლ	200,00 ლ	1 200 000,00 ლ
57	Tequila Fiesta	0,40 ლ	200,00 ლ	1 800 000,00 ლ
58	Transylvanian Beauty	0,40 ლ	200,00 ლ	500 000,00 ლ
59	Vintage Win	0,80 ლ	200,00 ლ	162 525,00 ლ
60	Voodoo Candy Shop	0,40 ლ	200,00 ლ	200 000,00 ლ
61	Wild Jack	0,20 ლ	200,00 ლ	12 600,00 ლ

❖ პროვაიდერი - BIG TIME GAMING

პროვაიდერის მომწოდებელი: შპს „ენტეინ ჯორჯია“ ს/კ 405435596

ავტორიზაციის სერტიფიკატის N: GE-CA-A0016

ნებართვის N: 19-02/06

BIG TIME GAMING - თამაშების მოდიფიკაციაა ვიდეო სლოტი. ქვემოთ აღნიშნული ყველა თამაშის პრინციპი ერთმანეთის ანალოგიურია, განსხვავდება სიმბოლოების სურათები და მომგებიანი კომბინაციის სახეობები. რიგ თამაშებში მოგება ხდება როგორც მარცხნიდან მარჯვნივ ისე მარჯვნიდან მარცხნივ ან ორივე მიმართულებით აქტიურ ხაზებზე მომგებიანი კომბინაციებით. თამაშებს გააჩნია 1-დან 50-მდე აქტიური, ხაზი გამონაკლის შემთხვევებისა, სადაც თამაშში მოცემულია გარკვეული რაოდენობის ფიქსირებული მოგების გზები.

დოლურის დატრიალებისას, მისი გაჩერების შემდეგ მოთამაშე იხილავს მოგებას (თუ მოგება დაფიქსირდა). თუ ერთსა და იმავე ხაზზე მოვა ორი განსხვავებული მოგება, მაშინ ეს სიმბოლო იმ მნიშვნელობას მიიღებს, რომელიც მეტი მოგების კომბინაციას შექმნის. თუ ეკრანზე მოგებული ხაზები დაფიქსირდა, მაშინ ისინი თანმიმდევრობით აინთებიან და მათი ნომრები იწყებენ ციციმს. ამასთან ყველა მოგებული ხაზი ეკრანზეა მოქცეული. მოგებულად ითვლება ხაზი, რომელშიც მოთავსებულია არანაკლებ სამი მსგავსი სიმბოლო ერთად, ამასთან ისინი უნდა ეხებოდნენ მარჯვენა ან მარცხენა კუთხეს. რაც უფრო მეტ იდენტურ სიმბოლოებს შეიცავს ხაზი, მით უფრო მაღალია მოგების კოეფიციენტი. მას შემდეგ, რაც ეკრანზე დაფიქსირდება მოგება, ბონუსის მქონე თამაშებისთვის დოლურების ნებისმიერ პოზიციაზე თამაშობისათვის დამახასიათებელი სიმბოლოს მოსვლისას იწყება ბონუს თამაში.

ეკრანის ქვემოთ განლაგებულია სხვადასხვა მნიშვნელობის მქონე ღირებულებები, რომელთა მეშვეობითაც მოთამაშე თამაშობს: Information –ღირებულება, ინფორმაცია ბონუსების შესახებ, კოეფიციენტები შესაბამისი სიმბოლოების მიხედვით, Start –თამაშის დაწყების, Auto play–ავტომატური თამაშის გაშვების ღირებულება.

ზოგიერთ თამაშს ასევე აქვს ფუნქცია Bonus (Bonus Feature) -ის ყიდვა. ბონუსის ყიდვის ფასი დამოკიდებულია თუ რა ფსონის ოდენობა აირჩევ. ბონუსის ყიდვისას გადადიხარ ჩვეულებრივ Bonus (Bonus Feature) -ში არჩეული ფსონის ოდენობით.

ქვემოთ მოცემულია პროვაიდერის სლოტ თამაშები, თითოეულ თამაშს თავისივე ინტერფესში აქვს დეტალური აღწერილობა თამაშის წესებთან დაკავშირებით და ასევე მოცემულია ბონუსების ან სიმბოლოების დეტალური გადახდები.

N	თამაშის დასახელება	მინიმალური ფსონი	მაქსიმალური ფსონი	მაქსიმალური მოგება
1	Bonanza	0,20 ლ	50 ლ	50 000,00 ლ
2	Book of God	0,20 ლ	100 ლ	50 000,00 ლ
3	Chocolates	0,10 ლ	20,00 ლ	10 000,00 ლ
4	Cyberslot Megaclusters	0.20 ლ	20.00 ლ	479,200.00 ლ
5	Danger High Voltage	0,40 ლ	100 ლ	50 000,00 ლ
6	Donuts	0,10 ლ	25 ლ	50 000,00 ლ
7	Dragon Born	0,20 ლ	20 ლ	50 000,00 ლ

8	Extra Chilli	0,40 ლ	100 ლ	50 000,00 ლ
9	Gold	0,20 ლ	1000 ლ	50 000,00 ლ
10	KING OF CATS	0.20 ლ	10.00 ლ	566,200.00 ლ
11	POP	0.10 ლ	10.00 ლ	669,600.00 ლ
12	Queen of Riches	0,20 ლ	20 ლ	50 000,00 ლ
13	Royal Mint	0,20 ლ	20 ლ	800 000,00 ლ
14	Star Clusters	0,40 ლ	40,00 ლ	958 400,00 ლ
15	Star Quest	0,20 ლ	50 ლ	50 000,00 ლ
16	Survivor	0,20 ლ	40 ლ	400 000,00 ლ
17	Temple Quest Spinfinity	0,20 ლ	100 ლ	50 000,00 ლ
18	White Rabbit	0,10 ლ	50 ლ	50 000,00 ლ
19	Who wants to be a Millionaire	0,40 ლ	25 ლ	50 000,00 ლ
20	Wildflower	0.10 ლ	10.00 ლ	1,141,000.00 ლ

❖ პროვაიდერი - Blueprint Gaming

პროვაიდერის მომწოდებელი: შპს „ენტეინ ჯორჯია“ ს/კ 405435596

ავტორიზაციის სერტიფიკატის N: GE-CA-A0016

ნებართვის N: 19-02/06

BLUPRINT – თამაშების მოდიფიკაციაა ვიდეო სლოტი. ყველა ქვემოთ აღნიშნული თამაშს გააჩნია ინდივიდუალური პრინციპი, განსხვავდება სიმბოლოების სურათები, მომგებიანი ხაზების რაოდენობა და მომგებიანი კომბინაციის სახეობები. მოგება ხდება არჩეულ ხაზებზე მომგებიანი კომბინაციებით.

თამაშებს გააჩნია 1-დან 500-მდე ფიქსირებული ხაზი. ეკრანის ქვემოთ განლაგებულია სხვადასხვა მნიშვნელობის მქონე ღილაკები, რომელთა მეშვეობითაც მოთამაშე თამაშობს: Information – ღილაკი, ინფორმაცია ბონუსების შესახებ, კოეფიციენტები შესაბამისი სიმბოლოების მიხედვით, Auto play – ავტომატური თამაშის გაშვების ღილაკი.

მოთამაშე ირჩევს აქტიურ სათამაშო ხაზების რაოდენობას (თუ თამაშში ეს შესაძლებელია) და აყენებს ფსონს შესაბამისი (BET) ღილაკით. თამაშში იწყება არჩეულ ბეთზე დაჭერის შემდეგ. მას შემდეგ რაც დოლურები გაჩერდება ფიქსირდება, ან არ ფიქსირდება მოგება. მოგება ფიქსირდება სიმბოლოების კომბინაციების სრული

ან ნაწილობრივი დამთხვევით. მოგება განისაზღვრება სათამაშოდ არჩეული ფსონისა და კომბინირებულად თანხვედრილი სიმბოლოების რაოდენობის და კოეფიციენტების სიდიდის მიხედვით. მაგალითად: თამაშები შეიცავს 9 ხაზს, ამიტომ შესაძლებელია ერთდროულად მოიგოს რამოდენიმე ხაზმა. ასეთ შემთხვევაში მომგებიანი კომბინაციები ჯამდება. მოგებულად ითვლება ის ხაზი, რომელშიც არანაკლებ სამი ერთნაირი სიმბოლოა გამოსახული (გამონაკლისის გარდა). რაც უფრო მეტ იდენტურ სიმბოლოებს შეიცავს ხაზი, მით მეტია მოგების კოეფიციენტი, რომელიც მრავლდება შესაბამის ფსონზე. ძირითადად ყველა ამ თამაშებს აგრეთვე გააჩნია ბონუს თამაშის დოლურების ნებისმიერ პოზიციაზე შესაბამისი ერთნაირი სიმბოლოს მოსვლისას იწყება ბონუს თამაში. ზოგიერთ თამაშს ასევე აქვს ფუნქცია Bonus (Bonus Feature) -ის ყიდვა. ბონუსის ყიდვის ფასი დამოკიდებულია თუ რა ფსონის ოდენობა აირჩევ. ბონუსის ყიდვისას გადადიხარ ჩვეულებრივ Bonus (Bonus Feature) -ში არჩეული ფსონის ოდენობით.

ქვემოთ მოცემულია პროვაიდერის სლოტ თამაშები, თითოეულ თამაშს თავისივე ინტერფესში აქვს დეტალური აღწერილობა თამაშის წესებთან დაკავშირებით და ასევე მოცემულია ბონუსების ან სიმბოლოების დეტალური გადახდები.

N	თამაშის დასახელება	მინიმალური ფსონი	მაქსიმალური ფსონი	მაქსიმალური მოგება
1	7 Seas Pirates	0,30 ლ	150,00 ლ	750 000,00 ლ
2	7's	0,75 ლ	375,00 ლ	468 750,00 ლ

3	7s Jackpot King	0,75 €	375,00 €	468 750,00 €
4	Angel Princess	0,60 €	1 200,00 €	50 000,00 €
5	Ave Caesar	0,60 €	1 500,00 €	50 000,00 €
6	Bar X Safecracker Megaways	0,30 €	30,00 €	50 000,00 €
7	Beavis and Butthead	0,30 €	1 500,00 €	50 000,00 €
8	Buffalo Rising Megaways	0,30 €	30,00 €	50 000,00 €
9	Buffalo Rising Megaways All Action	30,00 €	600,00 €	50 000,00 €
10	Buffalo Rising Megaways Jackpot King	0,30 €	30,00 €	300 000,00 €
11	Carry on Camping	0,30 €	30,00 €	50 000,00 €
12	Casper's Mystery Mirror	1,20 €	1 200,00 €	50 000,00 €
13	Convertus Aurum	0,30 €	1 500,00 €	50 000,00 €
14	Cop the Lot	0,60 €	600,00 €	50 000,00 €
15	Count Duckula	0,60 €	1 500,00 €	50 000,00 €
16	Crown Gems	0,30 €	1500,00 €	7 500 000,00€
17	Crown Gems	0.30 €	1,500.00 €	750,000.00 €
18	Deal or No Deal Megaways Jackpot King	0,30 €	30,00 €	50 000,00 €
19	Deal or No Deal The Golden Box	0,30 €	30,00 €	300 000,00 €
20	Deal or No Deal: Double Action	0,30 €	300,00 €	50 000,00 €
21	Deal or No Deal: The Perfect Play	0,30 €	30,00 €	50 000,00 €
22	Diamond Jackpots	0,60 €	1 500,00 €	50 000,00 €
23	Diamond Mine	0,60 €	300,00 €	50 000,00 €
24	Diamond Mine Extra Gold All Action	60,00 €	300,00 €	50 000,00 €
25	Diamond Mine: Extra Gold	0,60 €	60,00 €	1 500 000,00 €
26	Dragon Fall	0,60 €	30,00 €	50 000,00 €
27	El Jackpotto	0,60 €	1 500,00 €	50 000,00 €
28	Eye of Dead	0,30 €	30,00 €	1 000 000,00 €
29	Eye of Horus Gambler	0,30 €	300,00 €	15 000 000,00 €
30	Eye of Horus Jackpot King	0,30 €	300,00 €	3 000 000,00 €
31	Eye of Horus Megaways	0,30 €	30,00 €	50 000,00 €
32	Farm Yarn Favorites	0,03 €	750,00 €	1 500 000,00€
33	Fishin' Frenzy Megaways	0,30 €	30,00 €	50 000,00 €
34	Fishin' Frenzy Megaways Jackpot King	0.30 €	30.00 €	750,000.00 €
35	Fishin' Frenzy Power 4 Slots	30,00 €	150,00 €	3 000 000,00€ €L
36	Fishin' Frenzy Prize Lines	0,30 €	1 500,00 €	750 000,00 €
37	Fishin' Frenzy Big Catch	0.30 €	300.00 €	750,000.00 €
38	Fishin'FrenzyJackpot King	0,30 €	150,00 €	50 000,00 €
39	Fortunes Of Ra	0,30 €	300,00 €	50 000,00 €
40	Fortunes Of Sparta	0,75 €	375,00 €	50 000,00 €
41	Fruitinator	0,30 €	150,00 €	50 000,00 €
42	Genie Jackpots	0,60 €	1 500,00 €	50 000,00 €
43	Genie Jackpots Cave Of Wonders	0,30 €	300,00 €	50 000,00 €
44	Genie Jackpots Wishmaker	0,30 €	60,00 €	600 000,00 €
45	Ghost Slider	0,60 €	1 500,00 €	50 000,00 €
46	Good Feathers	0,60 €	1 500,00 €	50 000,00 €
47	Gorilla Gold Megaways - Power 4 Play	0,30 €	30,00 €	600 000,00€
48	Hope Diamond	0,60 €	1 500,00 €	750 000,00 €
49	Hot Frootastic	0,30 €	1500,00 €	7 500 000,00€
50	Imperial Dragon	0,60 €	300,00 €	50 000,00 €
51	Inspector Gadget	0,60 €	600,00 €	50 000,00 €
52	Irish Frenzy	0,30 €	30,00 €	50 000,00 €

53	Jewel Twist	0,30 €	1 500,00 €	50 000,00 €
54	Joker Maxima	0.30 €	150.00 €	750,000.00 €
55	Joker's Cap	0,30 €	60,00 €	50 000,00 €
56	King Kong Cash	0,60 €	600,00 €	50 000,00 €
57	King Kong Cash Jackpot King	0,30 €	600,00 €	6 000 000,00€
58	King Kong Cash Prize Lines	0.30 €	6.00 €	750,000.00 €
59	King Kong Cash Scratchcard	3,00 €	60,00 €	50 000,00 €
60	King of the West	0.60 €	60.00 €	750,000.00 €
61	King Spin Deluxe	0,30 €	1 500,00 €	50 000,00 €
62	Kong's Temple	0,75 €	375,00 €	50 000,00 €
63	Legacy of Gods Megaways	30,00 €	30,00 €	300 000€
64	Legacy of Ra Megaways	0,30 €	30,00 €	50 000,00 €
65	Lightning Strike: Megaways	0,30 €	60,00 €	50 000,00 €
66	Lion Thunder	1,20 €	30,00 €	1 500 000,00 €
67	Luck O' The Irish Fortune Spins	0,30 €	300,00 €	50 000,00 €
68	Luck O' the Leprechaun:Pub Fruit Series	0,30 €	30,00 €	50 000,00 €
69	Luck O' The Irish Fortune Spins 2	0.30 €	300.00 €	750,000.00 €
70	Lucky Pharaoh	0,60 €	300,00 €	50 000,00 €
71	Magic Ian	0,75 €	375,00 €	50 000,00 €
72	Magic Mirror Deluxe II	0,30 €	1 500,00 €	50 000,00 €
73	Mega Bars Jackpot King	0,30 €	60,00 €	1 000 000,00 €
74	Mighty Griffin Megaways Jackpot King	0,30 €	30,00 €	1 200 000,00€
75	Monkey Business Deluxe	0,60 €	600,00 €	50 000,00 €
76	Mystery Spin Deluxe Megaways	0,30 €	6,00 €	50 000,00 €
77	Naked Gun	0,60 €	600,00 €	50 000,00 €
78	Napoleon Rise of an Empire	0,60 €	120,00 €	50 000,00 €
79	Paws of Fury	0,60 €	600,00 €	50 000,00 €
80	Pegasus Raising	1,50 €	750,00 €	50 000,00 €
81	Pirates Frenzy	0,60 €	300,00 €	50 000,00 €
82	Pots O' Riches Jackpot King	0,30 €	30,00 €	50 000,00 €
83	Primal Megaways	0,60 €	15,00 €	50 000,00 €
84	Return Of Kong Megaways	0,30 €	30,00 €	50 000,00 €
85	Revolution Patriot's Fortune	0.30 €	300.00 €	3,000,000.00 €
86	Rhino Rampage	0,75 €	30,00 €	750 000€
87	Rick And Morty Megawasy	0,30 €	30,00 €	1 200 000,00€
88	Rick And Morty Wubba Lubba Dub Dub	0,30 €	300,00 €	15 000 000,00 €
89	Rick and Morty Wubba Lubba Dub Dub	0.30 €	300.00 €	750,000.00 €
90	Safari Gold Megaways	0,60 €	30,00 €	50 000,00 €
91	Scribes of Thebes	0,75 €	300,00 €	50 000,00 €
92	Slots O' Gold	0,60 €	1500,00 €	3 000 000,00 €
93	Star Spinner	0,60 €	1500,00 €	2 500 000,00 €
94	Super Diamond Deluxe	0,30 €	1 500,00 €	50 000,00 €
95	Super Lucky Charms	0,30 €	750,00 €	50 000,00 €
96	Super Spinner Bar-X	0,60 €	1 500,00 €	50 000,00 €
97	Sweet Success Megaways	0,30 €	30,00 €	300 000,00 €
98	Ted	0,60 €	600,00 €	50 000,00 €
99	Ted Jackpot King	0,30 €	300,00 €	50 000,00 €
100	Ted Megaways	0,30 €	30,00 €	1 500 000,00 €
101	Ted: Pub Fruit Series	0,30 €	30,00 €	50 000,00 €
102	Temple of Treasure Megaways	0,30 €	30,00 €	50 000,00 €

103	Thai Flower	0,30 €	1500,00 €	1 500 000,00€
104	Thai Flower Megaways	0.30 €	30.00 €	750,000.00 €
105	The Goonies	0,30 €	600,00 €	50 000,00 €
106	The Goonies Jackpot King	0,30 €	300,00 €	50 000,00 €
107	The Pig Wizard	0,60 €	1 500,00 €	50 000,00 €
108	Thundercats	1,20 €	1 500,00 €	50 000,00 €
109	Thundercats: Reels of Thundera	0,30 €	600,00 €	50 000,00 €
110	Tiki Treasures Megaways	0,30 €	30,00 €	50 000,00 €
111	Tomb of Dead Power 4 Slots	0.15 €	15.00 €	750,000.00 €
112	Top Cat	0,60 €	1 500,00 €	50 000,00 €
113	Tridentia	0,30 €	300,00 €	50 000,00 €
114	Triple Flame	0,30 €	750,00 €	50 000,00 €
115	Whole Lotta Love Jackpot King	0,60 €	600,00 €	50 000,00 €
116	Wild Antics	0,60 €	1 500,00 €	50 000,00 €
117	Winstar	0,60 €	1 500,00 €	50 000,00 €
118	Wish Upon A Jackpot	0,60 €	1 500,00 €	50 000,00 €
119	Wish Upon A Jackpot Megaways	0,60 €	30,00 €	1 500 000,00 €
120	Wish upon a Leprechaun	0,60 €	1 500,00 €	50 000,00 €
121	Wish Upon a Leprechaun Megaways	0,30 €	30,00 €	50 000,00 €
122	Wolf Legend Megaways	0,30 €	30,00 €	50 000,00 €
123	Wonder of Ages	0,60 €	300,00 €	218 700,00 €
124	Worms Reloaded	0,60 €	1 500,00 €	50 000,00 €
125	Eye of Horus The Golden Tablet	0,30 €	300,00 €	1 004 004,5 €
126	Buckaneers' Frenzy	0,30 €	30,00 €	1 004 004,5 €
127	King Kong Cashpots Jackpot King	0,30 €	150,00 €	1 004 004,5 €
128	Luck O' The Irish Gold Spins	0,60 €	30,00 €	1 004 004,5 €
129	Bankin' Bacon Jackpot King	0,30 €	60,00 €	1 004 004,5 €
130	Fishin' Frenzy The Big Catch Jackpot King	0,30 €	150,00 €	912 695 €
131	Gold Strike Bonanza Jackpot King	0,30 €	15,00 €	912 695 €
132	The G.O.A.T	0,60 €	30,00 €	912 695 €
133	Way Of The Tiger	0,60 €	75,00 €	750 000 €
134	5 Pots O'Riches	0,60 €	60,00 €	120 000,00 €
135	7's Deluxe Fortune Spins	0,30 €	30,00 €	37 500,00 €
136	Bison Bonanza	0,60 €	15,00 €	150 000,00 €
137	Chilli Picante Megaways	0,30 €	30,00 €	253 500,00 €
138	Deal or No Deal Banker's Bonanza	0,30 €	150,00 €	823 245,50 €
139	Fishin' Frenzy Fortune Spins	0,30 €	30,00 €	600 000,00 €
140	Fishin' Frenzy Reel 'Em In Fortune Play	0,30 €	30,00 €	823 245,50 €
141	Fishin' Frenzy The Big Catch Megaways	0,30 €	30,00 €	823 245,50 €
142	Fruitopolis Fortune Play	0,30 €	15,00 €	750 000,00 €
143	Mega Bars Fortune Wheel Jackpot King	0,30 €	30,00 €	823 245,50 €
144	The Goonies Return Jackpot King	0,30 €	15,00 €	1 500 000,00 €
145	Viking Fall	0,60 €	30,00 €	823 245,50 €
146	Wish Upon a Cashpot	0,30 €	150,00 €	18 750,00 €
147	Ballin'	0,60 €	60 €	750 000,00 €
148	Coins on Fire	0,15 €	150 €	150 000,00 €
149	Funky Pharaoh Spin Boost Jackpot King	0,30 €	6 €	750 000,00 €
150	Genie Jackpots Big Spin Frenzy	0,30 €	30 €	792 565,75 €

151	Limerick Lightning	0,30 €	15 €	750 000,00 €
152	Luck o' the Irish Big Bonus	0,30 €	30 €	750 000,00 €
153	Mega Bars Big Hit Jackpot King	0,30 €	1 500 €	792 565,75 €
154	Rise of Atlantis	0,60 €	60 €	600 000,00 €
155	Sinful 7's	0,30 €	6 €	750 000,00 €
156	Ted Cash Lock	0,30 €	300 €	750 000,00 €
157	Temple Of Riches Spin Boost	0,30 €	6 €	750 000,00 €
158	Fishin' Frenzy All Stars	0.30 €	150 €	835,871 €
159	Into The Wild Megaways	0.60 €	30 €	300,000 €
160	Eye of Horus Fortune Play	0.30 €	30.00 €	819,616.00 €
161	Gates of Etherea	0.75 €	600.00 €	819,616.00 €
162	Gold Blitz Free Spins Fortune Play	0.30 €	30.00 €	819,616.00 €
163	Gold Strike Bonanza Fortune Play	0.30 €	30.00 €	819,616.00 €

❖ პროვაიდერი - Booming Games

პროვაიდერის მომწოდებელი: შპს „ენტეინ ჯორჯია“ ს/კ 405435596

ავტორიზაციის სერტიფიკატის N: GE-CA-A0016

ნებართვის N: 19-02/06

Booming games - თამაშების მოდიფიკაციაა ვიდეო სლოტი. ყველა ქვემოთ აღნიშნული თამაშს გააჩნია ინდივიდუალური პრინციპი, განსხვავდება სიმბოლოების სურათები, მომგებიანი ხაზების რაოდენობა და მომგებიანი კომბინაციის სახეობები. მოგება ხდება არჩეულ ხაზებზე მომგებიანი კომბინაციებით.

თამაშებს გააჩნია 1-დან 50-მდე ფიქსირებული, ან არჩევადი ხაზი, რომელსაც მოთამაშე თავად ირჩევს სურვილისამებრ. ეკრანის ქვემოთ განლაგებულია სხვადასხვა მნიშვნელობის მქონე ღილაკები, რომელთა მეშვეობითაც მოთამაშე თამაშობს: Information –ღილაკი, ინფორმაცია ბონუსების შესახებ, კოეფიციენტები შესაბამისი სიმბოლოების მიხედვით, Auto play–ავტომატური თამაშის გაშვების ღილაკი.

მოთამაშე ირჩევს აქტიურ სათამაშო ხაზების რაოდენობას (თუ თამაშში ეს შესაძლებელია) და აყენებს ფსონს შესაბამისი (BET) ღილაკით. თამაში იწყება არჩეულ ბეთზე დაჭერის შემდეგ. მას შემდეგ რაც დოლურები გაჩერდება ფიქსირდება, ან არ ფიქსირდება მოგება. მოგება ფიქსირდება სიმბოლოების კომბინაციების სრული ან ნაწილობრივი დამთხვევით. მოგება განისაზღვრება სათამაშოდ არჩეული ფსონისა და კომბინირებულად თანმხვედრილი სიმბოლოების რაოდენობის და კოეფიციენტების სიდიდის მიხედვით. მაგალითად: თამაშები შეიცავს 9 ხაზს, ამიტომ შესაძლებელია ერთდროულად მოიგოს რამოდენიმე ხაზმა. ასეთ შემთხვევაში მომგებიანი კომბინაციები ჯამდება. მოგებულად ითვლება ის ხაზი, რომელშიც არანაკლებ სამი ერთნაირი სიმბოლოა გამოსახული (გამონაკლისის გარდა). რაც უფრო მეტ იდენტურ სიმბოლოებს შეიცავს ხაზი, მით მეტია მოგების კოეფიციენტი, რომელიც მრავლდება შესაბამის ფსონზე. ძირითადად ყველა ამ თამაშებს აგრეთვე გააჩნია ბონუს თამაშიც. დოლურების ნებისმიერ პოზიციაზე შესაბამისი ერთნაირი სიმბოლოს მოსვლისას იწყება ბონუს თამაში. ქვემოთ მოცემულია პროვაიდერის სლოტ თამაშები, თითოეულ თამაშს თავისივე ინტერფეისი აქვს დეტალური აღწერილობა თამაშის წესებთან დაკავშირებით და ასევე მოცემულია ბონუსების ან სიმბოლოების დეტალური გადახდები.

N:	თამაშის დასახელება	მინიმალური ბეთი	მაქსიმალური ბეთი	მაქსიმალური მოგება
1	Arabian Spins	0,01 ლ	600,00 ლ	100 000,00 ლ
2	Aztec Palace	0,25 ლ	125,00 ლ	100 000,00 ლ
3	Book of Tombs	0,01 ლ	1 000,00 ლ	100 000,00 ლ
4	Booming Circus	0,01 ლ	200,00 ლ	100 000,00 ლ
5	Buffalo Hold and Win	0.25 ლ	1,500.00 ლ	1,500,000.00 ლ
6	Burning Classics	0,20 ლ	1 000,00 ლ	100 000,00 ლ
7	Cash Pig	0,01 ლ	750,00 ლ	100 000,00 ლ
8	Colossal Vikings	0,10 ლ	1 000,00 ლ	100 000,00 ლ
9	Danger Zone	0,20 ლ	1 000,00 ლ	100 000,00 ლ
10	Diamond Riches	0.10 ლ	1,000.00 ლ	2,000,000.00 ლ
11	Dragon's Chest	0.20 ლ	200,00 ლ	100 000,00 ლ
12	Freezing Classics	0,01 ლ	600,00 ლ	100 000,00 ლ
13	Gladiator Arena	0,20 ლ	600,00 ლ	100 000,00 ლ
14	Gold Vein	0,10 ლ	500,00 ლ	100 000,00 ლ
15	Gunspinner	0.12 ლ	360,00 ლ	100 000,00 ლ
16	Hooked	0,05 ლ	300,00 ლ	100 000,00 ლ
17	Horror House	0,01 ლ	1 000,00 ლ	100 000,00 ლ
18	Howling Wolves	0,30 ლ	600,00 ლ	100 000,00 ლ
19	Jesters Joy	0,01 ლ	600,00 ლ	100 000,00 ლ
20	Leprechaun's Lucky Barrel	0,01 ლ	1 250,00 ლ	100 000,00 ლ
21	Lucky Scarabs	0,10 ლ	500,00 ლ	100 000,00 ლ
22	Majestic Safari	0.10 ლ	2,000.00 ლ	2,000,000.00 ლ
23	Pirate Booty	0.20 ლ	1 000,00 ლ	100 000,00 ლ
24	Show Master	0,20 ლ	1 000,00 ლ	100 000,00 ლ

25	Snail Race	0,20 ლ	200,00 ლ	100 000,00 ლ
26	Sphinx Fortune	0.10 ლ	200.00 ლ	1,700,000.00 ლ
27	Spinosaurs	0,20 ლ	600,00 ლ	100 000,00 ლ
28	Stellar Spins	0,25 ლ	1 250,00 ლ	100 000,00 ლ
29	Sugar Skulls	0,20 ლ	200,00 ლ	100 000,00 ლ
30	Super Boom	0,10 ლ	1 000,00 ლ	175 000,00 ლ
31	Surfin' Reels	0,20 ლ	600,00 ლ	1 500 000,00 ლ
32	Tiki Wins	0,25 ლ	750,00 ლ	750 000,00 ლ
33	Valley of Pharaohs	0,20 ლ	200,00 ლ	1 000 000,00 ლ
34	Vegas VIP Gold	0,20 ლ	600,00 ლ	1 200 000,00 ლ
35	Vegas Wins	0,25 ლ	500,00 ლ	100 000,00 ლ
36	VIP Filthy Riches	0.30 ლ	300.00 ლ	1,500,000.00 ლ
37	Wild Diamond 7x	0,09 ლ	900,00 ლ	900 000,00 ლ
38	Wild Jester	0,10 ლ	300,00 ლ	1 440 000,00 ლ
39	Wild Ocean	0,20 ლ	400,00 ლ	400 000,00 ლ
40	Wild Pride	0,10 ლ	1 500,00 ლ	409 500,00 ლ
41	Winner's Cup	0,01 ლ	1 500,00 ლ	300 000,00 ლ
42	Witches Wild Brew	0,20 ლ	600,00 ლ	1 200 000,00 ლ
43	Wizarding Wins	0.25 ლ	2,000.00 ლ	2,000,000.00 ლ
44	Wombaroo	0.10 ლ	300.00 ლ	1,651,200.00 ლ
45	Wunderfest	0,30 ლ	180,00 ლ	1 440 000,00 ლ
46	Wunderfest Deluxe	0,10 ლ	200,00 ლ	1 700 000,00 ლ

❖ **პროვაიდერი - EbgEdict Gaming**

პროვაიდერის მომწოდებელი: შპს „ენტინ ჯორჯია“ ს/კ 405435596

ავტორიზაციის სერტიფიკატის N: GE-CA-A0016

ნებართვის N: 19-02/06

EbgEdict – თამაშების მოდიფიკაციაა ვიდეო სლოტი. ქვემოთ აღნიშნული ყველა თამაშის პრინციპი ერთმანეთის ანალოგიურია, განსხვავდება სიმბოლოების სურათები და მომგებიანი კომბინაციის სახეობები. რიგ თამაშებში მოგება ხდება როგორც მარცხნიდან მარჯვნივ ისე მარჯვნიდან მარცხნივ ან ორივე მიმართულებით აქტიურ ხაზებზე მომგებიანი კომბინაციებით. თამაშებს გააჩნია აქტიური ხაზები გამოწკლისი შემთხვევებისა, სადაც თამაშში მოცემულია გარკვეული რაოდენობის ფიქსირებული მოგების გზები. დოლურის დატრიალებისას, მისი გაჩერების შემდეგ მოთამაშე იხილავს მოგებას (თუ მოგება დაფიქსირდა). თუ ერთსა და იმავე ხაზზე მოვა ორი განსხვავებული მოგება, მაშინ ხდება უფრო დიდი მოგების მქონე კომბინაციის გადახდას. თუ ეკრანზე მოგებული ხაზები დაფიქსირდა, მაშინ ისინი თანმიმდევრობით აინთებიან და თითოეულ ხაზს დაეწერება მოგებული თანხა. ამასთან ყველა მოგებული ხაზი ეკრანზეა მოქცეული და ეკრანზე გამოდის ჯამური მოგებაც. მოგებულად ითვლება ხაზი, რომელშიც მოთავსებულია მსგავსი სიმბოლოების ის მინიმალური ოდენობა, რომელიც დადგენილია თითოეული თამაშის წესების მიხედვით. რაც უფრო მეტ იდენტურ სიმბოლოებს შეიცავს ხაზი, მით უფრო მაღალია მოგების კოეფიციენტი. მას შემდეგ, რაც ეკრანზე დაფიქსირდება მოგება, მოთამაშეს შეუძლია სპეციალური თამაშის მეშვეობით (წითელი თუ შავი) გააორმაგოს მოგება. გაორმაგებების უფლების რაოდენობას განსაზღვრავს კონკრეტული თამაშის წესები.

ეკრანის ქვემოთ განლაგებულია სხვადასხვა მნიშვნელობის მქონე ღილაკები, რომელთა მეშვეობითაც მოთამაშე თამაშობს: **Information** – ღილაკი, ინფორმაცია თამაშის წესების შესახებ, **Play** –თამაშის დაწყების, **Auto play** – ავტომატური თამაშის გაშვების ღილაკი.

ქვემოთ მოცემულია პროვაიდერის სლოტ თამაშები, თითოეულ თამაშს თავისივე ინტერფესში აქვს დეტალური აღწერილობა თამაშის წესებთან დაკავშირებით და ასევე მოცემულია ბონუსების ან სიმბოლოების დეტალური გადახდები.

N:	თამაშის დასახელება	მინიმალური ფსონი	მაქსიმალური ფსონი	მაქსიმალური მოგება
-----------	---------------------------	-------------------------	--------------------------	---------------------------

1	1717 Caribbean Pirates	0,90 ₺	54,00 ₺	54 000,00 ₺
2	Amu Tep	0,30 ₺	15,00 ₺	40,000.00 ₺
3	Amulet of the Pharaoh	0,03 ₺	90,00 ₺	14 040,00 ₺
4	Ankaa's Dawn	0,30 ₺	300,00 ₺	1 500 000,00 ₺
5	Big Buck Bunny	0,15 ₺	30,00 ₺	30 000,00 ₺
6	Black Hole	0,30 ₺	60,00 ₺	69000,00 ₺
7	Blazing Star	0,15 ₺	30,00 ₺	150000,00 ₺
8	Boombastic	0,30 ₺	60,00 ₺	131 040,00 ₺
9	Candy & Fruits	0,03 ₺	60,00 ₺	30000,00 ₺
10	Double Triple Chance	0,15 ₺	30,00 ₺	8400,00 ₺
11	Dragon's Maid	0,03 ₺	6,00 ₺	6 000,00 ₺
12	Dragon's Treasure	0,15 ₺	30,00 ₺	30000,00 ₺
13	Dragull	0,30 ₺	30,00 ₺	13 500,00 ₺
14	Dreaming Island	0,30 ₺	60,00 ₺	230 400,00 ₺
15	El Molinador	0,60 ₺	30,00 ₺	200 400,00 ₺
16	El Torero Double Play	0,03 ₺	60,00 ₺	6 000,00 ₺
17	Extra 10 Liner	0,30 ₺	60,00 ₺	30000,00 ₺
18	Extra Liner Jackpot	0,15 ₺	60,00 ₺	24 000,00 ₺
19	Extra Wild	0,15 ₺	60,00 ₺	15000,00 ₺
20	Eye of Horus	0,03 ₺	60,00 ₺	48 540,00 ₺
21	Fallen Alien	0,60 ₺	120,00 ₺	150 000,00 ₺
22	Fire of Egypt	0,15 ₺	30,00 ₺	6000,00 ₺
23	Flames of Egypt	0,60 ₺	150,00 ₺	5 376 000,00 ₺
24	Forbidden Princess	0,30 ₺	60,00 ₺	120 000,00 ₺
25	Fountain of Fortune	3,00 ₺	300,00 ₺	600 000,00 ₺
26	Fruitinator	0,15 ₺	30,00 ₺	30000,00 ₺
27	Gold Cup	0,15 ₺	30,00 ₺	30 000,00 ₺
28	Gold Frenzy	0,30 ₺	60,00 ₺	300 000,00 ₺
29	Gold of Persia	0,15 ₺	30,00 ₺	30000,00 ₺
30	Golden Goose	0,03 ₺	60,00 ₺	60000,00 ₺
31	Guardians Of The Monastery	0,60 ₺	120,00 ₺	47 280,00 ₺
32	Hocus Pocus Deluxe	0,03 ₺	60,00 ₺	30 000,00 ₺
33	Jolly's Cap	0,15 ₺	60,00 ₺	39 000,00 ₺
34	Knight's Life	0,15 ₺	30,00 ₺	30000,00 ₺
35	Magic Mirror Deluxe II	0,15 ₺	120,00 ₺	60000,00 ₺
36	Mojito Beach	0,30 ₺	60,00 ₺	6 000,00 ₺
37	Multi Wild	0,15 ₺	600,00 ₺	6 000 000,00 ₺
38	Pop Art Fruits	0,15 ₺	30,00 ₺	19 800,00 ₺
39	Pyramids of the Nile	0,90 ₺	54,00 ₺	54 000,00 ₺
40	Railroad	0,15 ₺	30,00 ₺	24 000,00 ₺
41	Snow Wolf Supreme	1,20 ₺	60,00 ₺	150 000,00 ₺
42	Spirits Of The East	1,20 ₺	300,00 ₺	1500000,00 ₺
43	Succubus Offer	0,15 ₺	600,00 ₺	1 800 000,00 ₺
44	Super 7 Reels	0,15 ₺	30,00 ₺	36 000,00 ₺
45	Super Liner	0,15 ₺	60,00 ₺	60 000,00 ₺
46	Taco Tuesday	0,90 ₺	270,00 ₺	135 000,00 ₺
47	Triple Flame	0,15 ₺	60,00 ₺	60000,00 ₺
48	Triple Triple Chance	0,15 ₺	600,00 ₺	450 000,00 ₺
49	Vampires	0,15 ₺	30,00 ₺	150000,00 ₺
50	Wild Spirit	0,15 ₺	30,00 ₺	30 000,00 ₺
51	Wild Supreme	0,15 ₺	60,00 ₺	30000,00 ₺
52	Zentaurus	0,60 ₺	150,00 ₺	5 322 000,00 ₺

❖ პროვაიდერი - Elk Studio

პროვაიდერის მომწოდებელი: შპს „ენთინ ჯორჯია“ ს/კ 405435596

ავტორიზაციის სერტიფიკატის N: GE-CA-A0016

ნებართვის N: 19-02/06

ELK Studio – თამაშების მოდიფიკაციაა ვიდეო სლოტი. ქვემოთ აღნიშნული ყველა თამაშის პრინციპი ერთმანეთის ანალოგიურია, განსხვავდება სიმბოლოების სურათები და მომგებიანი კომბინაციის სახეობები. როგორც თამაშებში მოგება ხდება როგორც მარცხნიდან მარჯვნივ ისე მარჯვნიდან მარცხნივ ან ორივე მიმართულებით აქტიურ ხაზებზე მომგებიანი კომბინაციებით. თამაშებს გააჩნია აქტიური ხაზები გამონაკლისი შემთხვევებისა, სადაც თამაშში მოცემულია გარკვეული რაოდენობის ფიქსირებული მოგების გზები. დოლურის დატრიალებისას, მისი გაჩერების შემდეგ მოთამაშე იხილავს მოგებას (თუ მოგება დაფიქსირდა). თუ ერთსა და იმავე ხაზზე მოვა ორი განსხვავებული მოგება, მაშინ ხდება უფრო დიდი მოგების მქონე კომბინაციის გადახდას. თუ ეკრანზე მოგებული ხაზები დაფიქსირდა, მაშინ ისინი თანმიმდევრობით აინთებიან და თითოეულ ხაზს დაეწერება მოგებული თანხა. ამასთან ყველა მოგებული ხაზი ეკრანზეა მოქცეული და ეკრანზე გამოდის ჯამური მოგებაც. მოგებულად ითვლება ხაზი, რომელშიც მოთავსებულია მსგავსი სიმბოლოების ის მინიმალური ოდენობა, რომელიც დადგენილია თითოეული თამაშის წესების მიხედვით. რაც უფრო მეტ იდენტურ სიმბოლოებს შეიცავს ხაზი, მით უფრო მაღალია მოგების კოეფიციენტი.

ეკრანის ქვემოთ განლაგებულია სხვადასხვა მნიშვნელობის მქონე ღილაკები, რომელთა მეშვეობითაც მოთამაშე თამაშობს: Information – ღილაკი, ინფორმაცია თამაშის წესების შესახებ, Play –თამაშის დაწყების, Auto play – ავტომატური თამაშის გაშვების ღილაკი.

ქვემოთ მოცემულია პროვაიდერის სლოტ თამაშები, თითოეულ თამაშს თავისივე ინტერფესში აქვს დეტალური აღწერილობა თამაშის წესებთან დაკავშირებით და ასევე მოცემულია ბონუსების ან სიმბოლოების დეტალური გადახდები.

N	თამაშის დასახელება	მინიმალური ფსონი	მაქსიმალური ფსონი	მაქსიმალური მოგება
1	Birthday!	0,30 ლ	150,00 ლ	750 000,00 ლ
2	Black River Gold	0,60 ლ	300,00 ლ	1 500 000,00 ლ
3	Blood Lust	0,60 ლ	300,00 ლ	750 000,00 ლ
4	Bloopers	0,75 ლ	300,00 ლ	555 000,00 ლ
5	Bompers	0.60 ლ	300.00 ლ	1,500,000.00 ლ
6	Chi	0,60 ლ	60,00 ლ	750 000,00 ლ
7	Cluster Slide	0.60 ლ	300.00 ლ	3,000,000.00 ლ
8	Crusader	0,60 ლ	300,00 ლ	750 000,00 ლ
9	Cygnus	0,60 ლ	300,00 ლ	1 500 000,00 ლ
10	Dream Diver	0.60 ლ	300.00 ლ	750,000.00 ლ
11	Dreamzone	0,60 ლ	300,00 ლ	750 000,00 ლ
12	Ecuador Gold	0,60 ლ	300,00 ლ	750 000,00 ლ
13	Electric SAM	0,60 ლ	300,00 ლ	600 000,00 ლ
14	Fate of Fortune	0.60 ლ	300.00 ლ	3,000,000.00 ლ
15	Hidden	0,60 ლ	300,00 ლ	645 000,00 ლ
16	Hit it Big	0,60 ლ	300,00 ლ	750 000,00 ლ
17	Hit It Hard	0,60 ლ	300,00 ლ	750 000,00 ლ
18	Ho Ho Tower	0,30 ლ	150,00 ლ	459 225,00 ლ
19	Hong Kong Tower	0,60 ლ	300,00 ლ	904 950,00 ლ
20	Ice Wolf	0,60 ლ	300,00 ლ	750 000,00 ლ
21	Io	0,60 ლ	300,00 ლ	1 500 000,00 ლ
22	Joker Gems	0,60 ლ	300,00 ლ	210 000,00 ლ
23	Kaiju	0,60 ლ	300,00 ლ	391 320,00 ლ
24	Knockout Diamonds	0,60 ლ	300,00 ლ	750 000,00 ლ
25	Lake's Five	0,60 ლ	300,00 ლ	648 000,00 ლ

26	Micro Knights	0,60 ₪	300,00 ₪	750 000,00 ₪
27	Miss Wildfire	0.60 ₪	300.00 ₪	1,500,000.00 ₪
28	Night Trax	0.60 ₪	300.00 ₪	3,000,000.00 ₪
29	Nitropolis	0,60 ₪	300,00 ₪	3 000 000,00 ₪
30	Nitropolis 2	0.60 ₪	300.00 ₪	3,000,000.00 ₪
31	Platooners	0,60 ₪	300,00 ₪	750 000,00 ₪
32	Respin Circus	0,60 ₪	300,00 ₪	750 000,00 ₪
33	Route 777	0,60 ₪	300,00 ₪	1 200 000,00 ₪
34	Sam on the Beach	0,60 ₪	300,00 ₪	682 560,00 ₪
35	Taco Brothers Saving Christmas	0,30 ₪	150,00 ₪	225 000,00 ₪
36	Tahiti Gold	0,60 ₪	300,00 ₪	1 500 000,00 ₪
37	The Wiz	0,60 ₪	300,00 ₪	1 500 000,00 ₪
38	Tropicool	0.60 ₪	300.00 ₪	3,000,000.00 ₪
39	Valkyrie	0,60 ₪	300,00 ₪	1 500 000,00 ₪
40	Visitors	0,60 ₪	300,00 ₪	3 000 000,00 ₪
41	Voodoo Gold	0,60 ₪	300,00 ₪	1 500 000,00 ₪
42	Wild Toro	0,60 ₪	300,00 ₪	675 000,00 ₪
43	Wild Toro 2	0.60 ₪	300.00 ₪	3,000,000.00 ₪
44	Win Win	0,60 ₪	300,00 ₪	1 500 000,00 ₪
45	Book of Toro	0.60 ₪	300.00 ₪	3,000,000.00 ₪
46	Toro 7s	0,30 ₪	300,00 ₪	3 000 000 ₪
47	Illogicool	0,60 ₪	300,00 ₪	3 000 000,00 ₪
48	Mystic Orbs	0,60 ₪	300,00 ₪	3 000 000,00 ₪
49	Nitropolis 3	0,60 ₪	150,00 ₪	7 500 000,00 ₪
50	Pacific Gold	0,60 ₪	300,00 ₪	3 000 000,00 ₪
51	Phoenix Graveyard	0,60 ₪	300,00 ₪	3 000 000 ₪
52	Taco Brothers Derailed	0,60 ₪	300,00 ₪	3 000 000 ₪
53	Buffalo Toro	0,60 ₪	150 ₪	7 500 000 ₪
54	Coba	0,60 ₪	300 ₪	7 500 000 ₪
55	Cygnus 2	0,60 ₪	300 ₪	15 000 000 ₪
56	Dropz	0,60 ₪	300 ₪	7 500 000 ₪
57	Freeway 7	0,60 ₪	300 ₪	1 500 000 ₪
58	Propaganda	0,60 ₪	300 ₪	3 000 000 ₪
59	Book of Sam	0,60 ₪	300 ₪	500 000 ₪
60	Nitropolis 4	0,60 ₪	150 ₪	500 000 ₪
61	Pirots	0,60 ₪	300 ₪	500 000 ₪
62	Sumo Sumo	0,60 ₪	300 ₪	500 000 ₪
63	Tropicool 2	0,60 ₪	300 ₪	500 000 ₪
64	Ashoka	0,60 ₪	18 ₪	450 000 ₪
65	Dead Man's Gold	0,60 ₪	18 ₪	450 000 ₪
66	Katmandu X	0,60 ₪	18 ₪	450 000 ₪
67	Rabbit Royale	0,60 ₪	18 ₪	450 000 ₪
68	Toro Shogun	0,60 ₪	18 ₪	450 000 ₪
69	Hula Balua	0.60 ₪	18 ₪	450,000 ₪
70	Coba Reborn	0.60 ₪	18 ₪	450,000 ₪
71	Cygnus 3	0.30 ₪	30 ₪	300,000 ₪

72	Jeff & Scully	0.60 ლ	30.00 ლ	300,000.00 ლ
73	J-POP	0.60 ლ	18.00 ლ	450,000.00 ლ
74	Pirots 2	0.60 ლ	30.00 ლ	300,000.00 ლ
75	Valhall Gold	0.60 ლ	18.00 ლ	450,000.00 ლ

❖ პროვაიდერი - GENII

პროვაიდერის მომწოდებელი: შპს „ენთინ ჯორჯია“ ს/კ 405435596

ავტორიზაციის სერტიფიკატის N: GE-CA-A0016

ნებართვის N: 19-02/06

GENII - თამაშების მოდიფიკაციაა ვიდეო სლოტი. ქვემოთ აღნიშნული ყველა თამაშის პრინციპი ერთმანეთს ანალოგიურია, განსხვავდება სიმბოლოების სურათები და მომგებიანი კომბინაციის სახეობები. როგორც თამაშებში მოგება ხდება როგორც მარცხნიდან მარჯვნივ ისე მარჯვნიდან მარცხნივ ან ორივე მიმართულებით აქტიურ ხაზებზე მომგებიანი კომბინაციებით. თამაშებს გააჩნია 1-დან 50-მდე აქტიური, ხაზი გამონაკლის შემთხვევებისა, სადაც თამაშში მოცემულია გარკვეული რაოდენობის ფიქსირებული მოგების გზები.

დოლურის დატრიალებისას, მისი გაჩერების შემდეგ მოთამაშე იხილავს მოგებას (თუ მოგება დაფიქსირდა). თუ ერთსა და იმავე ხაზზე მოვა ორი განსხვავებული მოგება, მაშინ ეს სიმბოლო იმ მნიშვნელობას მიიღებს, რომელიც მეტი მოგების კომბინაციას შექმნის. თუ ეკრანზე მოგებული ხაზები დაფიქსირდა, მაშინ ისინი თანმიმდევრობით აინთებენ და მათი ნომრები იწყებენ ციმციმს. ამასთან ყველა მოგებული ხაზი ეკრანზეა მოქცეული. მოგებულად ითვლება ხაზი, რომელშიც მოთავსებულია არანაკლებ სამიმსგავსი სიმბოლო ერთად, ამასთან ისინი უნდა ეხებოდნენ მარჯვენა ან მარცხენა კუთხეს. რაც უფრო მეტი იდენტურ სიმბოლოებს შეიცავს ხაზი, მით უფრო მაღალია მოგების კოეფიციენტი. მას შემდეგ, რაც ეკრანზე დაფიქსირდება მოგება, ბონუსის მქონე თამაშებისთვის დოლურების ნებისმიერ პოზიციაზე თამაშობისათვის დამახასიათებელი სიმბოლოს მოსვლისას იწყება ბონუს თამაში.

ეკრანის ქვემოთ განლაგებულია სხვადასხვა მნიშვნელობის მქონე ღილაკები, რომელთა მეშვეობითაც მოთამაშე თამაშობს: Information –ღილაკი, ინფორმაცია ბონუსების შესახებ, კოეფიციენტები შესაბამისი სიმბოლოების მიხედვით, Start –თამაშის დაწყების, Auto play–ავტომატური თამაშის გაშვების ღილაკი. ქვემოთ მოცემულია პროვაიდერის სლოტ თამაშები, თითოეულ თამაშს თავისივე ინტერფეისში აქვს დეტალური აღწერილობა თამაშის წესებთან დაკავშირებით და ასევე მოცემულია ბონუსების ან სიმბოლოების დეტალური გადახდები.

N	თამაშის დასახელება	მინიმალური ფსონი	მაქსიმალური ფსონი	მაქსიმალური მოგება
1	7 Chakras	0,01 ლ	490,00 ლ	50 000,00 ლ
2	Age of Spartans	0,01 ლ	45,00 ლ	50 000,00 ლ
3	Aladdin's Loot	0,01 ლ	125,00 ლ	50 000,00 ლ
4	Alpha Squad	0,01 ლ	112,50 ლ	50 000,00 ლ
5	Arcadia i3D	0,25 ლ	125,00 ლ	50 000,00 ლ
6	Banda Outta Hell	0,01 ლ	200,00 ლ	50 000,00 ლ
7	Beat Bots	0,01 ლ	400,00 ლ	50 000,00 ლ
8	Big Froot	0,01 ლ	250,00 ლ	50 000,00 ლ
9	Big Game	0,01 ლ	112,50 ლ	50 000,00 ლ
10	Big Game - Spin 16	0,01 ლ	112,50 ლ	50 000,00 ლ
11	Break the Bank	0,01 ლ	25,00 ლ	50 000,00 ლ
12	Bucky Malone	0,01 ლ	400,00 ლ	50 000,00 ლ
13	Cash Puppy	0,01 ლ	125,00 ლ	50 000,00 ლ
14	City of Gold	0,01 ლ	100,00 ლ	50 000,00 ლ
15	Code 211	0,01 ლ	300,00 ლ	50 000,00 ლ
16	Cosmopolitan	0,01 ლ	75,00 ლ	50 000,00 ლ
17	Diamond Dare	0,01 ლ	15,00 ლ	50 000,00 ლ
18	Diamond Dare Bonus Bucks	0,01 ლ	20,00 ლ	50 000,00 ლ
19	Dollars Down Under	0,01 ლ	150,00 ლ	50 000,00 ლ
20	Elementium - Spin 16	0,01 ლ	50,00 ლ	50 000,00 ლ

21	Football Fever	0,01 ლ	125,00 ლ	50 000,00 ლ
22	Frontside Spins	0,01 ლ	45,00 ლ	50 000,00 ლ
23	Gems n Jewels	0,01 ლ	250,00 ლ	50 000,00 ლ
24	Gunspinner's Gold	0,01 ლ	150,00 ლ	50 000,00 ლ
25	Horn Of Plenty	0,01 ლ	125,00 ლ	50 000,00 ლ
26	Horn Of Plenty - Spin 16	0,01 ლ	125,00 ლ	50 000,00 ლ
27	iSevens	0,01 ლ	125,00 ლ	50 000,00 ლ
28	Le Chocolatier	0,01 ლ	250,00 ლ	50 000,00 ლ
29	Legends of Greece	0,01 ლ	100,00 ლ	50 000,00 ლ
30	Legends Of Olympia	0,01 ლ	250,00 ლ	50 000,00 ლ
31	Lucky Leprechauns	0,01 ლ	400,00 ლ	50 000,00 ლ
32	Max Cash	0,01 ლ	125,00 ლ	50 000,00 ლ
33	Mermaid Serenade	0,01 ლ	125,00 ლ	50 000,00 ლ
34	Midnight Racer	0,01 ლ	150,00 ლ	50 000,00 ლ
35	Minted Sevens	0,01 ლ	10,00 ლ	50 000,00 ლ
36	Nascash	0,01 ლ	125,00 ლ	50 000,00 ლ
37	Peek Physique	0,01 ლ	250,00 ლ	50 000,00 ლ
38	Perfect Date	0,01 ლ	150,00 ლ	50 000,00 ლ
39	Pieces of Eight	0,01 ლ	125,00 ლ	50 000,00 ლ
40	Pina Nevada	0,01 ლ	75,00 ლ	50 000,00 ლ
41	Purse of the Mummy	0,01 ლ	375,00 ლ	50 000,00 ლ
42	Reel Xtreme	0,01 ლ	75,00 ლ	50 000,00 ლ
43	Rise of Spartans	0,01 ლ	75,00 ლ	50 000,00 ლ
44	Rising Sun	0,01 ლ	25,00 ლ	50 000,00 ლ
45	Road Trip	0,01 ლ	45,00 ლ	50 000,00 ლ
46	Road Trip - Max Ways	25,00 ლ	125,00 ლ	50 000,00 ლ
47	Royal Banquet	0,01 ლ	200,00 ლ	50 000,00 ლ
48	Runaway Train	0,01 ლ	25,00 ლ	50 000,00 ლ
49	Samba Spins	0,01 ლ	250,00 ლ	50 000,00 ლ
50	Santa's Surprize	1,00 ლ	20,00 ლ	50 000,00 ლ
51	Sirens' Serenade	0,01 ლ	250,00 ლ	50 000,00 ლ
52	Small Soliders	0,01 ლ	200,00 ლ	50 000,00 ლ
53	Stars and Stripes	0,01 ლ	10,00 ლ	50 000,00 ლ
54	Stones and Bones	0,01 ლ	300,00 ლ	50 000,00 ლ
55	Sweet Success	0,01 ლ	250,00 ლ	50 000,00 ლ
56	Tails Of New York	0,01 ლ	400,00 ლ	50 000,00 ლ
57	Tanzakura	0,01 ლ	250,00 ლ	50 000,00 ლ
58	Throne of Gold	0,01 ლ	200,00 ლ	50 000,00 ლ
59	Tomahawk	0,25 ლ	125,00 ლ	50 000,00 ლ
60	Trick or Treat	0,01 ლ	150,00 ლ	50 000,00 ლ
61	Wild Berry	0,01 ლ	250,00 ლ	50 000,00 ლ
62	Wild Wizards	0,01 ლ	125,00 ლ	50 000,00 ლ
63	Worlds at War	0,01 ლ	75,00 ლ	50 000,00 ლ
64	Yeti Hunt i3D	0,01 ლ	45,00 ლ	50 000,00 ლ

❖ პროვაიდერი - Greentube

პროვაიდერის მომწოდებელი: შპს „ენთეინ ჯორჯია“ ს/კ 405435596

ავტორიზაციის სერტიფიკატის N: GE-CA-A0016

ნებართვის N: 19-02/06

Greentube - თამაშების მოდიფიკაციაა ვიდეო სლოტი. ქვემოთ აღნიშნული ყველა თამაშის პრინციპი ერთმანეთის ანალოგიურია, განსხვავდება სიმბოლოების სურათები და მომგებიანი კომბინაციის სახეობები. როგორც თამაშებში მოგება ხდება როგორც მარცხნიდან მარჯვნივ ისე მარჯვნიდან მარცხნივ ან ორივე მიმართულებით აქტიურ ხაზებზე მომგებიანი კომბინაციებით. თამაშებს გააჩნია 1-დან 50-მდე აქტიური, ხაზი გამონაკლის შემთხვევებისა, სადაც თამაშში მოცემულია გარკვეული რაოდენობის ფიქსირებული მოგების გზები. დოლურის დატრიალებისას, მისი გაჩერების შემდეგ მოთამაშე იხილავს მოგებას (თუ მოგება დაფიქსირდა). თუ ერთსა და იმავე ხაზზე მოვა ორი განსხვავებული მოგება, მაშინ ეს სიმბოლო იმ მნიშვნელობას მიიღებს, რომელიც მეტი მოგების კომბინაციას შექმნის. თუ ეკრანზე მოგებული ხაზები დაფიქსირდა, მაშინ ისინი თანმიმდევრობით აინთებიან და მათი ნომრები იწყებენ ციმციმს. ამასთან ყველა მოგებული ხაზი ეკრანზეა მოქცეული. მოგებულად ითვლება ხაზი, რომელშიც მოთავსებულია არანაკლებ სამი მსგავსი სიმბოლო ერთად, ამასთან ისინი უნდა ეხებოდნენ მარჯვენა ან მარცხენა კუთხეს. რაც უფრო მეტი იდენტურ სიმბოლოებს შეიცავს ხაზი, მით უფრო მაღალია მოგების კოეფიციენტი. მას შემდეგ, რაც ეკრანზე დაფიქსირდება მოგება, ბონუსის მქონე თამაშებისთვის დოლურების ნებისმიერ პოზიციაზე თამაშობისათვის დამახასიათებელი სიმბოლოს მოსვლისას იწყება ბონუს თამაში.

ეკრანის ქვემოთ განლაგებულია სხვადასხვა მნიშვნელობის მქონე ღილაკები, რომელთა მეშვეობითაც მოთამაშე თამაშობს: Information – ღილაკი, ინფორმაცია ბონუსების შესახებ, კოეფიციენტები შესაბამისი სიმბოლოების მიხედვით, Start – თამაშის დაწყების, MAX BET- მაქსიმალური ბეთის ღილაკი, Auto play – ავტომატური თამაშის გაშვების ღილაკი.

ქვემოთ მოცემულია პროვაიდერის სლოტ თამაშები, თითოეულ თამაშს თავისივე ინტერფესში აქვს დეტალური აღწერილობა თამაშის წესებთან დაკავშირებით და ასევე მოცემულია ბონუსების ან სიმბოლოების დეტალური გადახდები.

N	თამაშის დასახელება	მინიმალური ფსონი	მაქსიმალური	მაქსიმალური მოგება
1	40 Fortune Fruits 6	0.80 ლ	150.00 ლ	12,000,000.00 ლ
2	50 Fortune Fruits	0,25 ლ	125,00 ლ	100 000,00 ლ
3	Action Joker	0,80 ლ	150,00 ლ	75 000,00 ლ
4	African Stampede	2,00 ლ	1 500,00 ლ	100 000,00 ლ
5	Almighty Jackpots - Realm Of Poseidon	1,00 ლ	200,00 ლ	100 000,00 ლ
6	Almighty Reels: Garden of Persephone	0,25 ლ	125,00 ლ	100 000,00 ლ
7	Always Hot Deluxe 95.36	0,05 ლ	150,00 ლ	100 000,00 ლ
8	Amazing Stars 94.00	0,05 ლ	150,00 ლ	100 000,00 ლ
9	Ancient Goddess	0,03 ლ	300,00 ლ	100 000,00 ლ
10	Apollo God of the Sun	0,20 ლ	160,00 ლ	100 000,00 ლ
11	Arctic Race 95.17%	0,25 ლ	125,00 ლ	100 000,00 ლ
12	Asgards Thunder	0,80 ლ	300,00 ლ	100 000,00 ლ
13	Asian Diamonds 95.04%	0,03 ლ	150,00 ლ	100 000,00 ლ
14	Bat Stax	0,20 ლ	600,00 ლ	100 000,00 ლ
15	Beetlemania Deluxe 94.19	0,03 ლ	150,00 ლ	100 000,00 ლ
16	Book Of RA 10	0,25 ლ	200,00 ლ	100 000,00 ლ
17	Book of Ra Bingo Deluxe	0,04 ლ	162,64 ლ	100 000,00 ლ
18	Book of Ra Deluxe 695.03	0,03 ლ	150,00 ლ	100 000,00 ლ
19	Book Of Ra Deluxe 94.26	0,60 ლ	160,00 ლ	100 000,00 ლ
20	Book of Ra Magic	0,03 ლ	150,00 ლ	100 000,00 ლ
21	Buffalo Magic	0,03 ლ	150,00 ლ	100 000,00 ლ
22	Burning Wild	1.00 ლ	500.00 ლ	300,000.00 ლ
23	Captain Venture 94.01	0,03 ლ	150,00 ლ	100 000,00 ლ
24	Captain Venture: Treasures of the	0.80 ლ	400.00 ლ	760,160.00 ლ
25	Chili Bomba	0.80 ლ	60.00 ლ	300,000.00 ლ
26	Columbus Deluxe 95.02	0,03 ლ	150,00 ლ	100 000,00 ლ

27	Cops n Robbers MR 95.00%	0,80 ₺	160,00 ₺	100 000,00 ₺
28	Cops 'n' Robbers Vegas Nights	0.80 ₺	300.00 ₺	600,000.00 ₺
29	Crazy Birds	0,20 ₺	160,00 ₺	100 000,00 ₺
30	Dazzling Diamonds 95.42	0,03 ₺	150,00 ₺	100 000,00 ₺
31	Diamond Link – Mighty Emperor	1.00 ₺	250.00 ₺	187,500.00 ₺
32	Diamond Link – Mighty Sevens	1.00 ₺	250.00 ₺	187,500.00 ₺
33	Diamond Link: Mighty Elephant	1.00 ₺	250.00 ₺	187,500.00 ₺
34	Dolphin’s Pearl Deluxe 10	0.80 ₺	1,000.00 ₺	465,450.00 ₺
35	Dolphins Pearl Deluxe 95.13	0,03 ₺	150,00 ₺	100 000,00 ₺
36	Feather Frenzy	0,03 ₺	800,00 ₺	100 000,00 ₺
37	Feelin Fruity 10	0.80 ₺	600.00 ₺	602,400.00 ₺
38	From Dusk Till Dawn 10	0,80 ₺	1 000,00 ₺	1 000 000,00 ₺
39	Fruit King	0.80 ₺	150.00 ₺	180,000.00 ₺
40	Fuzanglong Fire Wilds	1,00 ₺	500,00 ₺	200 000,00 ₺
41	Gangster Paradise	0,25 ₺	500,00 ₺	100 000,00 ₺
42	Gemstone Jackpot 95.08	0,10 ₺	150,00 ₺	100 000,00 ₺
43	Ghostly Towers	0,80 ₺	160,00 ₺	48 000,00 ₺
44	Golden Sevens 95.10	0,03 ₺	160,00 ₺	100 000,00 ₺
45	Gorilla 95.09	0,03 ₺	150,00 ₺	100 000,00 ₺
46	Great Fortune	1,60 ₺	160,00 ₺	364 500,00 ₺
47	Haul of Hades 96.01	0,40 ₺	160,00 ₺	100 000,00 ₺
48	Heart of Egypt	1,20 ₺	240,00 ₺	100 000,00 ₺
49	Island Heat	0,40 ₺	300,00 ₺	100 000,00 ₺
50	Jingle Jackpot	0,15 ₺	22,50 ₺	100 000,00 ₺
51	Joker Action 6	0.80 ₺	400.00 ₺	1,000,000.00 ₺
52	Just Jewels Deluxe 95.42	0,03 ₺	150,00 ₺	100 000,00 ₺
53	Kingdom of Legend 95.15	0,10 ₺	150,00 ₺	100 000,00 ₺
54	Legends of the Seas 96.09%	0,20 ₺	160,00 ₺	100 000,00 ₺
55	Lone Star Jackpots	0,25 ₺	125,00 ₺	100 000,00 ₺
56	Lord of the Ocean 95.10	0,03 ₺	150,00 ₺	100 000,00 ₺
57	Lord of the Ocean Magic	0,08 ₺	50,00 ₺	250 000,00 ₺
58	Lucky Lady’s Charm Deluxe 95.13	0,03 ₺	150,00 ₺	100 000,00 ₺
59	Lucky Lady's Charm Deluxe 10	0,20 ₺	160,00 ₺	100 000,00 ₺
60	Lucky Spin Jackpots	1,00 ₺	125,00 ₺	150 375,00 ₺
61	Mega Joker 95.05	0,03 ₺	160,00 ₺	100 000,00 ₺
62	Mermaids Pearl 95.21	0,03 ₺	160,00 ₺	100 000,00 ₺
63	Myth of Medusa Gold	2,00 ₺	250,00 ₺	100 000,00 ₺
64	Pay Day	0.90 ₺	150.00 ₺	600,000.00 ₺
65	Plenty on Twenty 95.61	0,20 ₺	160,00 ₺	100 000,00 ₺
66	Power Stars 95.54	0,03 ₺	150,00 ₺	100 000,00 ₺
67	Prize of The Nile	0,30 ₺	150,00 ₺	100 000,00 ₺
68	Queen of Hearts Deluxe 95.31	0,03 ₺	150,00 ₺	100 000,00 ₺
69	Red Hot 20	0,20 ₺	160,00 ₺	100 000,00 ₺
70	Reel Attraction 95.11	0,20 ₺	160,00 ₺	100 000,00 ₺
71	Reel King Free Spin Frenzy	0,03 ₺	160,00 ₺	100 000,00 ₺
72	Reel King Potty	0,20 ₺	160,00 ₺	100 000,00 ₺
73	Reel King V2	0,03 ₺	160,00 ₺	100 000,00 ₺
74	Rising Treasures	0,03 ₺	160,00 ₺	80 000,00 ₺
75	Roaring Forties 95.48	0,40 ₺	160,00 ₺	100 000,00 ₺
76	Romeo and Juliet: Sealed With a	0,20 ₺	160,00 ₺	230 184,00 ₺

77	Santa's Riches	0,80 ლ	200,00 ლ	156 580,00 ლ
78	Secret Elixir 95.05	0,03 ლ	150,00 ლ	100 000,00 ლ
79	Silver Trails	1.20 ლ	300.00 ლ	450,000.00 ლ
80	Sizzling Hot 6 Extra Gold 95.09%	0,05 ლ	150,00 ლ	100 000,00 ლ
81	Sizzling Hot Deluxe 95.66	0,05 ლ	150,00 ლ	100 000,00 ლ
82	Star Supreme	1.00 ლ	50.00 ლ	42,000.00 ლ
83	Stein Haus	0,03 ლ	150,00 ლ	100 000,00 ლ
84	Super Circus	0.80 ლ	600.00 ლ	600,000.00 ლ
85	Tales of Darkness Break of Dawn	0,50 ლ	150,00 ლ	100 000,00 ლ
86	Tales of Darkness Full Moon	0,03 ლ	160,00 ლ	100 000,00 ლ
87	Tales of Darkness Lunar Eclipse	0,10 ლ	150,00 ლ	100 000,00 ლ
88	Tales of Darkness: Midnight Heat	0,25 ლ	125,00 ლ	100 000,00 ლ
89	The Book	0,10 ლ	150,00 ლ	100 000,00 ლ
90	The Great Gambini's Night Magic	0,01 ლ	400,00 ლ	100 000,00 ლ
91	Tidal Riches 95.25% 95.26% 95.27%	0,80 ლ	60,00 ლ	90 000,00 ლ
92	Tiger Spell - Xtra Choice	0,03 ლ	150,00 ლ	778 500,00 ლ
93	Twin Spinner Sizzling Hot Deluxe	0.20 ლ	250.00 ლ	250,000.00 ლ
94	Ultra Hot Deluxe 95.17	0,05 ლ	150,00 ლ	100 000,00 ლ
95	Wild Country	0,40 ლ	160,00 ლ	100 000,00 ლ
96	Wild West 95.11% - 97.06%	0,20 ლ	16,00 ლ	100 000,00 ლ
97	Wish Upon a Star	1,00 ლ	500,00 ლ	100 000,00 ლ
98	Dragon Blitz	0,80 ლ	600,00 ლ	718 050 ლ
99	Twin Spinner: Book of Ra Deluxe	0,80 ლ	60,00 ლ	603 060 ლ
100	Diamond Link Mighty Santa	0,75 ლ	250,00 ლ	187 500,00 ლ
101	Top o' the Money - Pots of Wealth	0,60 ლ	400,00 ლ	337 120,00 ლ
102	Book of Maya	0.40 ლ	80.00 ლ	649 020.00 ლ
103	BINGO STAXX Thunder Power	2.25 ლ	375 ლ	249,750 ლ
104	Book of Ra deluxe: Win Ways {ante bet}	0.60 ლ	40 ლ	395,204 ლ
105	Cops 'n' Robbers Drop Shot deluxe	0.75 ლ	500 ლ	400,700 ლ
106	10 Imperial Crown Deluxe [Dimond Mystery]	0.20 ლ	50.00 ლ	250,000.00 ლ
107	5-Line Bonus 21	0.20 ლ	1,000.00 ლ	202,000.00 ლ
108	Charming Lady's Boom	0.20 ლ	50.00 ლ	201,010.00 ლ
109	Cherry Surprise	0.20 ლ	150.00 ლ	209,700.00 ლ
110	Clash of Legends Battle Lines Ante Bet	0.20 ლ	150.00 ლ	150,210.00 ლ
111	Diamond Link Almighty Wolf [linked]	0.25 ლ	100.00 ლ	101,300.00 ლ
112	Diamond Link: Oasis Riches	0.25 ლ	100.00 ლ	149,180.00 ლ
113	Diamond Tales: The Little Mermaid	0.20 ლ	4.00 ლ	200,010.00 ლ
114	Egyptian Underworld	0.20 ლ	80.00 ლ	233,120.00 ლ
115	Eye of the Queen	0.02 ლ	150.00 ლ	231,150.00 ლ
116	Gems of Giza	0.30 ლ	90.00 ლ	245,430.00 ლ
117	Goddess of Egypt	0.20 ლ	10.00 ლ	218,982.00 ლ
118	Lord of the Ocean Bingo [CCJ]	0.05 ლ	12.00 ლ	1,221,000.00 ლ

❖ პროვაიდერი - IGROSOFT

პროვაიდერის მომწოდებელი: შპს „ენტეინ ჯორჯია“ ს/კ 405435596

ავტორიზაციის სერტიფიკატის N: GE-CA-A0016

ნებართვის N: 19-02/06

IGROSOFT - თამაშების მოდიფიკაციაა ვიდეო სლოტი. ქვემოთ აღნიშნული ყველა თამაშის პრინციპი ერთმანეთის ანალოგიურია, განსხვავდება სიმბოლოების სურათები და მომგებიანი კომბინაციის სახეობები. თამაშებს გააჩნია 1, 3, 5, 7 და 9 ხაზი. ხაზზე ფსონის ოდენობა არის 0,01-დან 90-მდე. ეკრანის ქვემოთ განლაგებულია სხვადასხვა მნიშვნელობის მქონე ღილაკები, რომელთა მეშვეობითაც მოთამაშე თამაშობს. 1 line, 3 lines, 5 lines, 7 lines, 9 lines – ხაზების არჩევის ღილაკები. Help – თამაშის და მოგებების ინფორმაციის ღილაკი, Max Bet- მაქსიმალური ფსონის არჩევის ღილაკი, Bet- ფსონის არჩევის და გაორმაგების თამაშზე გადასვლის ღილაკი, Start – თამაშის დაწყების, ბონუს და გაორმაგების თამაშებიდან გამოსვლის ღილაკი, Auto play – ავტომატური გაშვების ღილაკი. თანხა გამოისახება კრედიტის (ქულების) სახით ეკრანზე. მოთამაშე ირჩევს აქტიურ სათამაშო ხაზების რაოდენობას და აყენებს ფსონს შესაბამისი (BET) ღილაკით. აქვე მოთამაშეს შეუძლია მაქსიმალური ფსონის არჩევაც ისე, რომ არ იცვლება არჩეული ხაზების რაოდენობა. თამაში იწყება სტარტის ღილაკზე დაჭერით. მას შემდეგ რაც დოლურები გაჩერდება გამოისახება მოგება. მოგების ფაქტი ფიქსირდება სიმბოლოების კომბინაციების სრული ან ნაწილობრივი დამთხვევით. მოგება განისაზღვრება სათამაშოდ არჩეული ფსონისა და სიმბოლოების თანხვედრილი კომბინაციის სიდიდით. რადგან თამაშები შეიცავს 9 ხაზს, ამიტომ შესაძლებელია ერთდროულად მოიგოს რამოდენიმე ხაზმა. ასეთ შემთხვევაში მომგებიანი კომბინაციები ჯამდება. მოგებულად ითვლება ის ხაზი, რომელშიც არანაკლებ სამი ერთნაირი სიმბოლოა გამოსახული. რაც უფრო მეტი დენტურ სიმბოლოებს შეიცავს ხაზი, მით მეტია მოგების კოეფიციენტი, რომელიც მრავლდება შესაბამის ქულაზე. მას შემდეგ, რაც ეკრანზე დაფიქსირდება მოგება, მოთამაშეს ეძლევა ორი შესაძლებლობა: დაკმაყოფილდეს მოგებული თანხით ან აირჩიოს ე.წ. გაორმაგება (რისკ თამაში). გაორმაგება იწყება მოგებული ხაზების შემთხვევაში (BET) ღილაკზე დაჭერით. ჩამოთვლილი თამაშების (გაორმაგების) არსი მდგომარეობს შემდეგში: გაორმაგების თამაშში ყოველი პრიზი მრავლდება 2-ზე, თუ მოთამაშე გახსნის დილერზე მაღალ ბანქოს. მოთამაშემ სწორად უნდა გამოიგნოს ეკრანზე მოცემული 4 დახურული ბანქოდან რომელია დილერის ბანქოზე მაღალი. გამოიგნობის შემთხვევაში თანხა ორმაგდება, ხოლო თუ ვერ გამოიგნობს მაშინ თანხა ნულდება. თანაბარი ბანქოს შემთხვევაში მოთამაშეს ეძლევა ხელახლა ცდის შესაძლებლობა. მოთამაშეს შეუძლია შეწყვიტოს გაორმაგების თამაში და აიღოს კუთვნილი მოგება. თანხის კრედიტზე დამატება შესაძლებელია სტარტის ღილაკზე დაჭერით. ყველა ამ თამაშებს აგრეთვე გააჩნია ბონუს თამაშიც. დოლურების ბენისმიერ პოზიციაზე შესაბამისი სამი ან მეტი ერთნაირი სიმბოლოს მოსვლისას იწყება ბონუს თამაში. ქვემოთ მოცემულია პროვაიდერის სლოტ თამაშები, თითოეულ თამაშს თავისივე ინტერფესში აქვს დეტალური აღწერილობა თამაშის წესებთან დაკავშირებით და ასევე მოცემულია ბონუსების ან სიმბოლოების დეტალური გადახდები.

N	თამაშის დასახელება	მინიმალური ფსონი	მაქსიმალური ფსონი	მაქსიმალური მოგება
1	Crazy Monkey	0,01 ლ	810,00 ლ	125 000,00 ლ
2	Crazy Monkey 2	0,01 ლ	810,00 ლ	4 000 000,00 ლ
3	Fruit Cocktail	0,01 ლ	810,00 ლ	125 000,00 ლ
4	Fruit Cocktail 2	0,01 ლ	810,00 ლ	1 059 300,00 ლ
5	Gnome	0,01 ლ	810,00 ლ	1 059 300,00 ლ
6	Golden Antelope	0,01 ლ	810,00 ლ	4 000 000,00 ლ
7	Island	0,01 ლ	810,00 ლ	4 000 000,00 ლ
8	Island 2	0,01 ლ	810,00 ლ	4 000 000,00 ლ
9	Keks	0,01 ლ	810,00 ლ	1 059 300,00 ლ
10	Lucky Haunter	0,01 ლ	810,00 ლ	4 000 000,00 ლ
11	Pumpkin Fairy	0,01 ლ	810,00 ლ	1 103 400,00 ლ
12	Resident	0,01 ლ	810,00 ლ	1 018 800,00 ლ
13	Rock Climber	0,01 ლ	810,00 ლ	4 000 000,00 ლ
14	Sweet Life	0,01 ლ	810,00 ლ	4 000 000,00 ლ
15	Sweet Life 2	0,01 ლ	810,00 ლ	4 000 000,00 ლ
16	Garage	0,01 ლ	810,00 ლ	511 200,00 ლ
17	Pirate	0,01 ლ	810,00 ლ	4 000 000,00 ლ

18	Pirate 2	0,01 ლ	810,00 ლ	4 000 000,00 ლ
19	The Heat	0,01 ლ	1 350,00 ლ	6 750 000,00 ლ

❖ პროვაიდერი - Lightning Box

პროვაიდერის მომწოდებელი: შპს „ენტეინ ჯორჯია“ ს/კ 405435596

ავტორიზაციის სერტიფიკატის N: GE-CA-A0016

ნებართვის N: 19-02/06

LIGHTNING BOX - თამაშების მოდიფიკაციაა ვიდეო სლოტი. ქვემოთ აღნიშნული ყველა თამაშის პრინციპი ერთმანეთის ანალოგიურია, განსხვავდება სიმბოლოების სურათები და მომგებიანი კომბინაციის სახეობები. როგორც თამაშებში მოგება ხდება როგორც მარცხნიდან მარჯვნივ ისე მარჯვნიდან მარცხნივ ან ორივე მიმართულებით აქტიურ ხაზებზე მომგებიანი კომბინაციებით. თამაშებს გააჩნია 1-დან 50-მდე აქტიური, ხაზი გამონაკლის შემთხვევებისა, სადაც თამაშში მოცემულია გარკვეული რაოდენობის ფიქსირებული მოგების გზები.

დოლურის დატრიალებისას, მისი გაჩერების შემდეგ მოთამაშე იხილავს მოგებას (თუ მოგება დაფიქსირდა). თუ ერთსა და იმავე ხაზზე მოვა ორი განსხვავებული მოგება, მაშინ ეს სიმბოლო იმ მნიშვნელობას მიიღებს, რომელიც მეტი მოგების კომბინაციას შექმნის. თუ ეკრანზე მოგებული ხაზები დაფიქსირდა, მაშინ ისინი თანმიმდევრობით აინთებიან და მათი ნომრები იწყებენ ციმციმს. ამასთან ყველა მოგებული ხაზი ეკრანზეა მოქცეული. მოგებულად ითვლება ხაზი, რომელშიც მოთავსებულია არანაკლებ სამი მსგავსი სიმბოლო ერთად, ამასთან ისინი უნდა ეხებოდნენ მარჯვენა ან მარცხენა კუთხეს. რაც უფრო მეტი იდენტურ სიმბოლოებს შეიცავს ხაზი, მით უფრო მაღალია მოგების კოეფიციენტი. მას შემდეგ, რაც ეკრანზე დაფიქსირდება მოგება, ბონუსის მქონე თამაშებისთვის დოლურების ნებისმიერ პოზიციაზე თამაშობისათვის დამახასიათებელი სიმბოლოს მოსვლისას იწყება ბონუს თამაში.

ეკრანის ქვემოთ განლაგებულია სხვადასხვა მნიშვნელობის მქონე ღილაკები, რომელთა მეშვეობითაც მოთამაშე თამაშობს: Information – ღილაკი, ინფორმაცია ბონუსების შესახებ, კოეფიციენტები შესაბამისი სიმბოლოების მიხედვით, Start – თამაშის დაწყების, Auto play – ავტომატური თამაშის გაშვების ღილაკი. ქვემოთ მოცემულია პროვაიდერის სლოტ თამაშები, თითოეულ თამაშს თავისივე ინტერფესში აქვს დეტალური აღწერილობა თამაშის წესებთან დაკავშირებით და ასევე მოცემულია ბონუსების ან სიმბოლოების დეტალური გადახდები.

N	თამაშის დასახელება	მინიმალური ფსონი	მაქსიმალური ფსონი	მაქსიმალური მოგება
1	Blazing Goddess	0,50 ლ	1250,00 ლ	50 000,00 ლ
2	Blown Away	0,25 ლ	10,00 ლ	100 000,00 ლ
3	ChickenFox5X Skillstar	0.25 ლ	325.00 ლ	6,158,750.00 ლ
4	Extreme Fishing	0.25 ლ	150.00 ლ	225,000.00 ლ
5	Kalahari safari	0.40 ლ	120.00 ლ	768,000.00 ლ
6	Mild Rockers	0,50 ლ	450,00 ლ	50 000,00 ლ
7	Phoenix coins	0.40 ლ	80.00 ლ	421,600.00 ლ
8	Redroo	0,40 ლ	400,00 ლ	50 000,00 ლ
9	Silver Lion	0,40 ლ	400,00 ლ	50 000,00 ლ
10	Spartan Fire	0,40 ლ	140,00 ლ	795 900,00 ლ
11	Stellar Jackpots with Serengeti Lions	0,48 ლ	60,00 ლ	50 000,00 ლ

❖ პროვაიდერი - Netent

პროვაიდერის მომწოდებელი: შპს „ენტეინ ჯორჯია“ ს/კ 405435596

ავტორიზაციის სერტიფიკატის N: GE-CA-A0016

ნებართვის N: 19-02/06

Netent – თამაშების მოდიფიკაციაა ვიდეო სლოტი. ქვემოთ აღნიშნული ყველა თამაშის პრინციპი ერთმანეთის ანალოგიურია, განსხვავდება სიმბოლოების სურათები და მომგებიანი კომბინაციის სახეობები. როგორც თამაშებში მოგება ხდება როგორც მარცხნიდან მარჯვნივ ისე მარჯვნიდან მარცხნივ ან ორივე მიმართულებით აქტიურ ხაზებზე მომგებიანი კომბინაციებით. თამაშებს გააჩნია 1-დან 40-მდე აქტიური, ხაზი გამონაკლის შემთხვევებისა, სადაც თამაშში მოცემულია გარკვეული რაოდენობის ფიქსირებული მოგების გზები. ეკრანის ქვემოთ განლაგებულია სხვადასხვა მნიშვნელობის მქონე ღილაკები, რომელთა მეშვეობითაც მოთამაშე თამაშობს: Information – ღილაკი, ინფორმაცია ბონუსების შესახებ, კოეფიციენტები შესაბამისი სიმბოლოების მიხედვით, LEVEL- ფსონის არჩევის, Start – თამაშის დაწყების, Auto play – ავტომატური თამაშის გაშვების ღილაკი, MAX BET- მაქსიმალური ბეთის ღილაკი, COIN VALUE კრედიტის ღირებულების ფუნქცია. თანხა გამოსახება კრედიტის (ქულების) სახით ეკრანზე.

ზოგიერთ თამაშში მოთამაშე ირჩევს აქტიურ სათამაშო ხაზების რაოდენობას და აყენებს ფსონს შესაბამისი (BET) ღილაკით. აქვე მოთამაშეს შეუძლია მაქსიმალური ფსონის არჩევაც ისე, რომ არ იცვლება არჩეული ხაზების რაოდენობა. თამაში იწყება Start ან Spin ღილაკზე დაჭერით. მას შემდეგ რაც დოლურები გაჩერდება ფიქსირდება, ან არ ფიქსირდება მოგება. მოგება ფიქსირდება სიმბოლოების კომბინაციების სრული ან ნაწილობრივი დამთხვევით. მოგება განისაზღვრება სათამაშოდ არჩეული ფსონისა და კომბინირებულად თანმხვედრილი სიმბოლოების რაოდენობის და კოეფიციენტების სიდიდის მიხედვით. მაგალითად: თამაშები შეიცავს 9 ხაზს, ამიტომ შესაძლებელია ერთდროულად მოიგოს რამოდენიმე ხაზმა. ასეთ შემთხვევაში მომგებიანი კომბინაციები ჯამდება. მოგებულად ითვლება ის ხაზი, რომელშიც არანაკლებ სამი ერთნაირი სიმბოლოა გამოსახული. რაც უფრო მეტ იდენტურ სიმბოლოებს შეიცავს ხაზი, მით მეტია მოგების კოეფიციენტი, რომელიც მრავლდება შესაბამის ფსონზე. ყველა ამ თამაშებს აგრეთვე გააჩნია ბონუს თამაშიც. დოლურების ბენისმიერ პოზიციაზე შესაბამისი ერთნაირი სიმბოლოს მოსვლისას იწყება ბონუს თამაში.

ქვემოთ მოცემულია პროვაიდერის სლოტ თამაშები, თითოეულ თამაშს თავისივე ინტერფეისში აქვს დეტალური აღწერილობა თამაშის წესებთან დაკავშირებით და ასევე მოცემულია ბონუსების ან სიმბოლოების დეტალური გადახდები.

N	თამაშის დასახელება	მინიმალური ფსონი	მაქსიმალური ფსონი	მაქსიმალური მოგება
1	Aloha! Christmas	0,10 ლ	100,00 ლ	300 000,00 ლ
2	Aloha! Cluster Pays	0,10 ლ	200,00 ლ	100 000,00 ლ
3	Asgardian Stones	0,20 ლ	400,00 ლ	100 000,00 ლ
4	BerryBurst	0,10 ლ	200,00 ლ	100 000,00 ლ
5	Blood Suckers	0,25 ლ	100,00 ლ	100 000,00 ლ
6	Blood Suckers II	0,25 ლ	500,00 ლ	100 000,00 ლ
7	Butterfly Staxx	0,20 ლ	400,00 ლ	100 000,00 ლ
8	Cash Noire	0,60 ლ	600,00 ლ	750 000,00 ლ
9	Cash-O-Matic	0,20 ლ	200,00 ლ	100 000,00 ლ
10	Codex of Fortune	0.40 ლ	40.00 ლ	400,000.00 ლ
11	Coins of Egypt	0,20 ლ	400,00 ლ	100 000,00 ლ
12	Creature from the Black Lagoon	0,20 ლ	200,00 ლ	100 000,00 ლ
13	Dark King: Forbidden Riches	0,20 ლ	200,00 ლ	400 000,00 ლ
14	Dazzle Me	0,20 ლ	400,00 ლ	100 000,00 ლ
15	Dazzle Me Megaways	0.20 ლ	5.00 ლ	496,125.00 ლ
16	Dead or Alive	0,09 ლ	36,00 ლ	100 000,00 ლ
17	Dead or Alive 2	0,09 ლ	18,00 ლ	100 000,00 ლ
18	Disco Danny	0,25 ლ	100,00 ლ	450 000,00 ლ
19	Divine Fortune Megaways	0,10 ლ	100,00 ლ	500 000,00 ლ
20	Double Stacks	0,10 ლ	200,00 ლ	100 000,00 ლ
21	Drive: Multiplier Mayhem	0,15 ლ	150,00 ლ	100 000,00 ლ
22	Druids' Dream	0,20 ლ	1 000,00 ლ	200 000,00 ლ

23	East Sea Dragon King	0,10 €	500,00 €	2 500 000,00 €
24	EggOMatic	0,20 €	400,00 €	100 000,00 €
25	Elements: The Awakening	0,20 €	200,00 €	100 000,00 €
26	Excalibur	0,20 €	80,00 €	800 000,00 €
27	Fairytales Legends: Hansel and Gretel	0,10 €	200,00 €	100 000,00 €
28	Fairytales Legends: Mirror Mirror	0,10 €	200,00 €	100 000,00 €
29	FairyTale Legends: Red Riding Hood	0,20 €	400,00 €	100 000,00 €
30	Finn and The Swirly Spin	0,10 €	200,00 €	100 000,00 €
31	Finn's Golden Tavern	0,10 €	1 500,00 €	100 000,00 €
32	Flowers	0,30 €	150,00 €	100 000,00 €
33	Fortune Rangers	0,20 €	400,00 €	100 000,00 €
34	Fruit Case	0,20 €	200,00 €	100 000,00 €
35	Fruit Shop	0,15 €	300,00 €	100 000,00 €
36	Fruit Shop Christmas Edition	0,15 €	300,00 €	100 000,00 €
37	Fruit Shop Megaways	0.20 €	200.00 €	4,000,000.00 €
38	Fruit Spin	0,20 €	400,00 €	100 000,00 €
39	Ghost Pirates	0,01 €	125,00 €	100 000,00 €
40	Gods of Gold: Infinireels	0,60 €	600,00 €	3 000 000,00 €
41	Golden Grimoire	0,20 €	1 000,00 €	100 000,00 €
42	Gonzo's Quest	0,20 €	100,00 €	100 000,00 €
43	Gordon Ramsay Hell's Kitchen	0.20 €	100.00 €	100,000.00 €
44	Gorilla Kingdom	0,30 €	1 050,00 €	4 299 750,00 €
45	Halloween Jack	0,20 €	200,00 €	100 000,00 €
46	Happy Riches	0,30 €	150,00 €	750 000,00 €
47	Hotline	0,15 €	300,00 €	100 000,00 €
48	Hotline 2	0.10 €	100.00 €	518,400.00 €
49	Imperial Riches	0,15 €	75,00 €	100 000,00 €
50	Irish Pot Luck	0,20 €	200,00 €	1 000 000,00 €
51	Jack and the Beanstalk	0,20 €	200,00 €	100 000,00 €
52	Jackpot 6000	0,10 €	5,00 €	100 000,00 €
53	Jimi Hendrix	0,20 €	400,00 €	100 000,00 €
54	Jingle Spin	0,20 €	400,00 €	100 000,00 €
55	Joker Pro	0,10 €	200,00 €	100 000,00 €
56	Jumanji	0,10 €	500,00 €	100 000,00 €
57	Jungle Spirit: Call of the Wild	0,20 €	200,00 €	100 000,00 €
58	King of 3 Kingdoms	0,25 €	250,00 €	192 000,00 €
59	King of Slots	0,25 €	500,00 €	100 000,00 €
60	Koi Princess	0,20 €	400,00 €	100 000,00 €
61	Lights	0,09 €	180,00 €	100 000,00 €
62	Long Pao	0,25 €	500,00 €	1 500 000,00 €
63	Lost Relics	0,20 €	400,00 €	100 000,00 €
64	Motorhead	0,20 €	400,00 €	100 000,00 €
65	Mythic Maiden	0,30 €	300,00 €	100 000,00 €
66	Neon Staxx	0,20 €	200,00 €	100 000,00 €
67	Ocean's Treasure	0,15 €	750,00 €	900 000,00 €
68	Ozzy Osbourne	0,20 €	100,00 €	100 000,00 €
69	Pyramid: Quest for Immortality	0,10 €	500,00 €	100 000,00 €
70	Rage of The Seas	0,20 €	200,00 €	5 488 000,00 €
71	Reef Raider	0.40 €	40.00 €	340,000.00 €
72	Reel Rush 2	0,20 €	100,00 €	100 000,00 €

73	Reel Steal	0,09 €	90,00 €	100 000,00 €
74	Riches of Midgard: Land and Expand	0,10 €	100,00 €	1 000 000,00 €
75	Rise of Maya	0,10 €	25,00 €	150 000,00 €
76	Robin Hood Shifting Riches	0,20 €	200,00 €	11 000,00 €
77	Rome: The Golden Age	0,10 €	20,00 €	2 000 000,00 €
78	Santa vs Rudolf	0,20 €	1000,00 €	100 000,00 €
79	Scruffy Duck	0,25 €	500,00 €	100 000,00 €
80	Secret of the Stones	0,25 €	250,00 €	100 000,00 €
81	Secrets of Christmas	0,25 €	250,00 €	100 000,00 €
82	Space Wars	0,40 €	400,00 €	100 000,00 €
83	Spiñata Grande	0,20 €	400,00 €	100 000,00 €
84	Spinsane	0,10 €	1 000,00 €	100 000,00 €
85	Starburst	0,10 €	200,00 €	100 000,00 €
86	Steam Tower	0,15 €	300,00 €	100 000,00 €
87	Stickers	0,20 €	400,00 €	100 000,00 €
88	Street Fighter II: The World Warrior	0,60 €	800,00 €	5 713 600,00 €
89	Strolling Staxx: Cubic Fruits	0,15 €	750,00 €	100 000,00 €
90	Super Striker	0,35 €	250,00 €	1 250 000,00 €
91	Temple of Nudges	0,25 €	500,00 €	100 000,00 €
92	The Legend Of Shangri La Cluster Pays	0,10 €	200,00 €	100 000,00 €
93	The Wish Master	0,20 €	1 000,00 €	100 000,00 €
94	The Wolf's Bane	0,10 €	100,00 €	100 000,00 €
95	Trollpot 5000	0.06 €	750.00 €	7,500,000.00 €
96	Turn Your Fortune	0,20 €	400,00 €	100 000,00 €
97	Twin Spin	0,25 €	250,00 €	100 000,00 €
98	Twin Spin Megaways	0,10 €	200,00 €	7 600 000,00 €
99	Vegas Night Life	0,20 €	400,00 €	400 000,00 €
100	Victorious	0,25 €	250,00 €	100 000,00 €
101	Warlords: Crystals of Power	0,15 €	300,00 €	100 000,00 €
102	Wild Turkey	0,20 €	200,00 €	100 000,00 €
103	Wild Water	0,20 €	200,00 €	100 000,00 €
104	Wild Wild West: The Great Train Heist	0,10 €	200,00 €	100 000,00 €
105	Wild Worlds	0,20 €	1 000,00 €	100 000,00 €
106	Wilderland	0,60 €	1500,00 €	210 000,00 €
107	Willy's Hot Chillies	0,20 €	400,00 €	800 000,00 €
108	Wings of Riches	0,20 €	1 000,00 €	100 000,00 €
109	Wolf Cub	0,20 €	400,00 €	100 000,00 €
110	Gonzo's Gold	0,20 €	50,00 €	250 000 €
111	Silverback Gold	0,20 €	100,00 €	4 512 600 €
112	Milkshake XXXtreme	0,50 €	50 €	355 000 €
113	Wonders of Christmas	0,20 €	50 €	500 000 €
114	Bee Hive Bonanza	0.20 €	100.00 €	500,000.00 €
115	Buster's Bones	0.20 €	10.00 €	9,730.00 €
116	Cornelius	0.40 €	100.00 €	105,100.00 €
117	Cupcakes	0.20 €	100.00 €	276,200.00 €
118	Let it Burn	0.20 €	100.00 €	270,000.00 €
119	Superstars	0.20 €	100.00 €	459,600.00 €
120	Taco Fury XXXTreme	0.20 €	100.00 €	53,300.00 €

❖ პროვაიდერი - NextGen Gaming

პროვაიდერის მომწოდებელი: შპს „ენთინ ჯორჯია“ ს/კ 405435596

ავტორიზაციის სერტიფიკატის N: GE-CA-A0016

ნებართვის N: 19-02/06

Nextgen Gaming-თამაშების მოდიფიკაციაა ვიდეო სლოტი. ქვემოთ აღნიშნული ყველა თამაშის პრინციპი ერთმანეთის ანალოგიურია, განსხვავდება სიმბოლოების სურათები და მომგებიანი კომბინაციის სახეობები. როგორც თამაშებში მოგება ხდება როგორც მარცხნიდან მარჯვნივ ისე მარჯვნიდან მარცხნივ ან ორივე მიმართულებით აქტიურ ხაზებზე მომგებიანი კომბინაციებით. თამაშებს გააჩნია 1-დან 50-მდე აქტიური, ხაზი გამონაკლის შემთხვევებისა, სადაც თამაშში მოცემულია გარკვეული რაოდენობის ფიქსირებული მოგების გზები.

დოლურის დატრიალებისას, მისი გაჩერების შემდეგ მოთამაშე იხილავს მოგებას (თუ მოგება დაფიქსირდა). თუ ერთსა და იმავე ხაზზე მოვა ორი განსხვავებული მოგება, მაშინ ეს სიმბოლო იმ მნიშვნელობას მიიღებს, რომელიც მეტი მოგების კომბინაციას შექმნის. თუ ეკრანზე მოგებული ხაზები დაფიქსირდა, მაშინ ისინი თანმიმდევრობით აინთებიან და მათი ნომრები იწყებენ ციმციმს. ამასთან ყველა მოგებული ხაზი ეკრანზე მოქცეული. მოგებულად ითვლება ხაზი, რომელშიც მოთავსებულია არანაკლებ სამი მსგავსი სიმბოლო ერთად, ამასთან ისინი უნდა ეხებოდნენ მარჯვენა ან მარცხენა კუთხეს. რაც უფრო მეტი იდენტურ სიმბოლოებს შეიცავს ხაზი, მით უფრო მაღალია მოგების კოეფიციენტი. მას შემდეგ, რაც ეკრანზე დაფიქსირდება მოგება, ბონუსის მქონე თამაშებისთვის დოლურების ნებისმიერ პოზიციაზე თამაშობისათვის დამახასიათებელი სიმბოლოს მოსვლისას იწყება ბონუს თამაში. ეკრანის ქვემოთ განლაგებულია სხვადასხვა მნიშვნელობის მქონე ღილაკები, რომელთა მეშვეობითაც მოთამაშე თამაშობს: Information –ღილაკი, ინფორმაცია ბონუსების შესახებ, კოეფიციენტები შესაბამისი სიმბოლოების მიხედვით, Start –თამაშის დაწყების, Auto play–ავტომატური თამაშის გაშვების ღილაკი.

ზოგიერთ თამაშს ასევე აქვს ფუნქცია Bonus (Bonus Feature) -ის ყიდვა. ბონუსის ყიდვის ფასი დამოკიდებულია თურა ფსონის ოდენობა აირჩევ. ბონუსის ყიდვისას გადადიხარ ჩვეულებრივ Bonus (Bonus Feature) -ში არჩეული ფსონის ოდენობით.

ქვემოთ მოცემულია პროვაიდერის სლოტ თამაშები, თითოეულ თამაშს თავისივე ინტერფესში აქვს დეტალური აღწერილობა თამაშის წესებთან დაკავშირებით და ასევე მოცემულია ბონუსების ან სიმბოლოების დეტალური გადახდები.

N	თამაშის დასახელება	მინიმალური ფსონი	მაქსიმალური ფსონი	მაქსიმალური მოგება
1	1Can 2Can	0,01 ლ	625,00 ლ	50 000,00 ლ
2	300 Shields Extreme	0,25 ლ	25,00 ლ	50 000,00 ლ
3	A Dragons Story	0,25 ლ	1250,00 ლ	50 000,00 ლ
4	Cherry Blossoms	0,01 ლ	200,00 ლ	50 000,00 ლ
5	Dr Love on Vacation	0,01 ლ	500,00 ლ	50 000,00 ლ
6	Double Play Superbet	0,25 ლ	62,5 ლ	50 000,00 ლ
7	Ever After	0,15 ლ	150,00 ლ	50 000,00 ლ
8	Extra Cash!!	0,01 ლ	1250,00 ლ	50 000,00 ლ
9	Flame	0,15 ლ	300,00 ლ	50 000,00 ლ
10	Foxin Wins Again	0,25 ლ	1250,00 ლ	50 000,00 ლ
11	Foxin' Wins Football Fever	0,50 ლ	125,00 ლ	50 000,00 ლ
12	Funky Chicken	0,01 ლ	125,00 ლ	50 000,00 ლ
13	Gorilla Go Wild	0,30 ლ	300,00 ლ	50 000,00 ლ
14	Gorilla Go Wilder	0,30 ლ	300,00 ლ	50 000,00 ლ
15	Jackpot Jester 200k	0,10 ლ	5,00 ლ	50 000,00 ლ
16	La Bomba	0,25 ლ	2500,00 ლ	50 000,00 ლ
17	Lightning Gems	0,15 ლ	375,00 ლ	50 000,00 ლ

18	Mad Mad Monkey HQ	0,01 ლ	100,00 ლ	50 000,00 ლ
19	Medusa II	0,25 ლ	125,00 ლ	50 000,00 ლ
20	Medusa Megaways	0,25 ლ	62,50 ლ	50 000,00 ლ
21	Merlin's Money Burst	0,30 ლ	62,50 ლ	50 000,00 ლ
22	Merlins Millions Superbet	0,50 ლ	250,00 ლ	50 000,00 ლ
23	Owl Eyes	0,01 ლ	1250,00 ლ	50 000,00 ლ
24	Poltergeist	0,50 ლ	50,00 ლ	50 000,00 ლ
25	Raging Rhino Rampage	0,15 ლ	10,00 ლ	250 000,00 ლ
26	Ramesses Riches	0,01 ლ	500,00 ლ	50 000,00 ლ
27	Renegades	0,40 ლ	400,00 ლ	50 000,00 ლ
28	Rise of The Mountain King	0,30 ლ	30,00 ლ	500 000,00 ლ
29	Shields of the Wild	0,10 ლ	200,00 ლ	50 000,00 ლ
30	Spin Sorceress	0,25 ლ	1250,00 ლ	50 000,00 ლ
31	The Demon Code	0.20 ლ	20.00 ლ	20,000.00 ლ
32	The Mask	0,10 ლ	200,00 ლ	50 000,00 ლ
33	The Snake Charmer	0,01 ლ	625,00 ლ	50 000,00 ლ
34	The Wild 3	0,10 ლ	250,00 ლ	50 000,00 ლ
35	Titan Storm	0.25 ლ	625.00 ლ	1 250 000.00 ლ
36	Top Strike Championship	0,20 ლ	200,00 ლ	50 000,00 ლ
37	Unicorn Legend	0,01 ლ	250,00 ლ	50 000,00 ლ
38	Venetian Rose	0.25 ლ	625.00 ლ	1 250 000.00 ლ
39	Volcano Eruption	0.25 ლ	1250.00 ლ	2 500 000.00 ლ
40	Wild Play Superbet	0,50 ლ	50,00 ლ	50 000,00 ლ
41	Wild Plunder	0,25 ლ	1250,00 ლ	50 000,00 ლ
42	WildWest	0,10 ლ	50,00 ლ	50 000,00 ლ
43	WitchPickings	0,40 ლ	40,00 ლ	50 000,00 ლ
44	WolfpackPays	0,40 ლ	100,00 ლ	50 000,00 ლ
45	Wonder Hounds	0,25 ლ	625,00 ლ	50 000,00 ლ

❖ პროვაიდერი - PLAYTECH

პროვაიდერის მოწოდებელი: შპს „ენტეინ ჯორჯია“ ს/კ 405435596

ავტორიზაციის სერტიფიკატის N: GE-CA-A0016

ნებართვის N: 19-02/06

PLAYTECH - თამაშების მოდიფიკაციაა ვიდეო სლოტი. ქვემოთ აღნიშნული ყველა თამაშის პრინციპი ერთმანეთის ანალოგიურია, განსხვავდება სიმბოლოების სურათები და მომგებიანი კომბინაციის სახეობები. როგორც თამაშებში მოგება ხდება როგორც მარცხნიდან მარჯვნივ ისე მარჯვნიდან მარცხნივ ან ორივე მიმართულებით აქტიურ ხაზებზე მომგებიანი კომბინაციებით. თამაშებს გააჩნია 1-დან 50-მდე აქტიური, ხაზი გამონაკლის შემთხვევებისა, სადაც თამაშში მოცემულია გარკვეული რაოდენობის ფიქსირებული მოგების გზები.

დოლურის დატრიალებისას, მისი გაჩერების შემდეგ მოთამაშე იხილავს მოგებას (თუ მოგება დაფიქსირდა). თუ ერთსა და იმავე ხაზზე მოვა ორი განსხვავებული მოგება, მაშინ ეს სიმბოლო იმ მნიშვნელობას მიიღებს, რომელიც მეტი მოგების კომბინაციას შექმნის. თუ ეკრანზე მოგებული ხაზები დაფიქსირდა, მაშინ ისინი თანმიმდევრობით აინთებიან და მათი ნომრები იწყებენ ციმციმს. ამასთან ყველა მოგებული ხაზი ეკრანზეა მოქცეული. მოგებულად ითვლება ხაზი, რომელშიც მოთავსებულია არანაკლებ სამი მსგავსი სიმბოლო ერთად, ამასთან ისინი უნდა ეხებოდნენ მარჯვენა ან მარცხენა კუთხეს. რაც უფრო მეტი იდენტური სიმბოლოებს შეიცავს ხაზი, მით უფრო მაღალია მოგების კოეფიციენტი. მას შემდეგ, რაც ეკრანზე დაფიქსირდება მოგება, ბონუსის მქონე თამაშებისთვის დოლურების ნებისმიერ პოზიციაზე თამაშობისათვის დამახასიათებელი სიმბოლოს მოსვლისას იწყება ბონუს თამაში.

ეკრანის ქვემოთ განლაგებულია სხვადასხვა მნიშვნელობის მქონე ღირებულებები, რომელთა მეშვეობითაც მოთამაშე თამაშობს: Information –ღირებულება, ინფორმაცია ბონუსების შესახებ, კოეფიციენტები შესაბამისი სიმბოლოების მიხედვით, Start –თამაშის დაწყების, Auto play–ავტომატური თამაშის გაშვების ღირებულება. ქვემოთ მოცემულია პროვაიდერის სლოტ თამაშები, თითოეულ თამაშს თავისივე ინტერფესში აქვს დეტალური აღწერილობა თამაშის წესებთან დაკავშირებით და ასევე მოცემულია ბონუსების ან სიმბოლოების დეტალური გადახდები.

N	თამაშის დასახელება	მინიმალური ბეთი	მაქსიმალური ბეთი	მაქსიმალური მოგება
1	A Night Out	0,01 ლ	400 ლ	200 000,00 ლ
2	Adventure Trail	0,10 ლ	50,00 ლ	100 000,00 ლ
3	Adventures Beyond Wonderland	0,02 ლ	600 ლ	200 000,00 ლ
4	Age Of The Gods	0,20 ლ	400 ლ	200 000,00 ლ
5	Age of The Gods Norse: Norse Legends	1.00 ლ	125.00 ლ	1,250,000.00 ლ
6	Age of The Gods: Book of Oracle	0.50 ლ	825.00 ლ	825,000.00 ლ
7	Age of the Gods: Furious 4	0,01 ლ	400 ლ	200 000,00 ლ
8	Age of The Gods: Glorious Griffin	0.20 ლ	200.00 ლ	1,638,400.00 ლ
9	Age of the Gods: God of Storms	0,01 ლ	500 ლ	200 000,00 ლ
10	Age of the Gods: Gods and Giants	0,10 ლ	300,00 ლ	300 000,00 ლ
11	Age of the Gods: King of Olympus	0,25 ლ	500 ლ	200 000,00 ლ
12	Age of the Gods: Mighty Midas	0,40 ლ	400 ლ	200 000,00 ლ
13	Age of the Gods: Norse Book of Dwarves	0,50 ლ	910,00 ლ	9 100 000,00 ლ
14	Age of The Gods: Norse Ways of Thunder	0,20 ლ	200 ლ	1 400 000,00 ლ
15	Age of the Gods: Prince of Olympus	0,01 ლ	500 ლ	200 000,00 ლ
16	Age of the Gods: Ruler of the Dead	0,25 ლ	1 425,00 ლ	1 425 000,00 ლ
17	Age of the Gods: Ruler of the Sky	0,01 ლ	400 ლ	200 000,00 ლ
18	Age of the Gods: Rulers Of Olympus	0,25 ლ	500 ლ	200 000,00 ლ
19	Anaconda Wild 2	1.25 ლ	1,875.00 ლ	1,875,000.00 ლ
20	Aquaman	0,25 ლ	300 ლ	200 000,00 ლ
21	Atlantis: Cash Collect	1.00 ლ	175.00 ლ	1,113,481.00 ლ
22	Batman & the Batgirl Bonanza	0,30 ლ	300 ლ	200 000,00 ლ
23	Batman & the Riddler Riches	0,25 ლ	500 ლ	200 000,00 ლ
24	Batman and Mr Freeze Fortune	0,50 ლ	500 ლ	200 000,00 ლ
25	Batman Begins	0,20 ლ	400 ლ	200 000,00 ლ
26	Batman v Superman Dawn of Justice	0,25 ლ	500 ლ	200 000,00 ლ
27	Bee Frenzy: Thundershots	0,50 ლ	20,50 ლ	205 000,00 ლ
28	Better Wilds	0,20 ლ	500,00 ლ	250 000,00 ლ
29	Big Shots	0,20 ლ	400 ლ	200 000,00 ლ
30	Blazing Bells	0,10 ლ	90 ლ	2 250 000,00 ლ
31	Bonus Bears	0,01 ლ	500 ლ	200 000,00 ლ
32	BreakOut Bob	0,05 ლ	500,00 ლ	7 500 000,00 ლ
33	Buffalo Blitz	0,40 ლ	400 ლ	200 000,00 ლ
34	Buffalo Blitz II	0,20 ლ	250,00 ლ	1 024 000,00 ლ
35	Captains Treasure	0,01 ლ	450 ლ	200 000,00 ლ
36	Casino Charms	0,20 ლ	75 ლ	200 000,00 ლ
37	Cat Queen	0,01 ლ	400 ლ	200 000,00 ლ
38	Chinese Kitchen	0,01 ლ	400 ლ	200 000,00 ლ
39	Cops N' Bandits	0,60 ლ	600 ლ	200 000,00 ლ
40	Crazy 7	0,03 ლ	600 ლ	200 000,00 ლ

41	Desert Treasure	0,01 ¢	400 ¢	200 000,00 ¢
42	Dragon Champions	0,40 ¢	400 ¢	200 000,00 ¢
43	Dragon Spark	0,20 ¢	200,00 ¢	2 000 000,00 ¢
44	Egyptian Emeralds	0,01 ¢	300 ¢	200 000,00 ¢
45	Eliminators	0,20 ¢	300 ¢	200 000,00 ¢
46	Epic Ape	0,40 ¢	400 ¢	200 000,00 ¢
47	Epic Ape II	1.00 ¢	125.00 ¢	1,105,500.00 ¢
48	Esmeralda	0,03 ¢	75 ¢	200 000,00 ¢
49	Eternal Lady	0,10 ¢	300 ¢	200 000,00 ¢
50	Eye of Anubis	0.50 ¢	1,000.00 ¢	799,700.00 ¢
51	Fire Blaze Golden Amazing Factory	1,00 ¢	625,00 ¢	625 000,00 ¢
52	Fire Blaze Jinns Moon	0,25 ¢	500,00 ¢	1 000 000,00 ¢
53	Fire Blaze Pearls Pearls Pearls	0,50 ¢	500,00 ¢	1 000 000,00 ¢
54	Flaming Bars	0.25 ¢	600.00 ¢	1,144,200.00 ¢
55	Football Rules	0,01 ¢	500 ¢	200 000,00 ¢
56	Forest Prince	0,25 ¢	300 ¢	200 000,00 ¢
57	Foxy Fortunes	0,01 ¢	500 ¢	200 000,00 ¢
58	Funky Monkey	0,03 ¢	150 ¢	200 000,00 ¢
59	Galactic Streak	0,20 ¢	400 ¢	200 000,00 ¢
60	Geisha Story	0,01 ¢	375 ¢	200 000,00 ¢
61	Gem Splash: Rainbows Gift	0,10 ¢	500,00 ¢	240 000,00 ¢
62	Gladiator Jackpot	0,01 ¢	500 ¢	200 000,00 ¢
63	Golden Macaque	0,20 ¢	300 ¢	200 000,00 ¢
64	Golden Tour	0,01 ¢	500 ¢	200 000,00 ¢
65	Great Blue	0,05 ¢	1.25 ¢	1 250 000,00 ¢
66	Great Blue Jackpot	0,01 ¢	500 ¢	200 000,00 ¢
67	Green Lantern	0,40 ¢	400 ¢	200 000,00 ¢
68	Halloween Fortune	0,01 ¢	400 ¢	200 000,00 ¢
69	Halloween Fortune II	0,25 ¢	500 ¢	200 000,00 ¢
70	Heart of the Frontier	0,20 ¢	400 ¢	200 000,00 ¢
71	Heart of The Jungle	1,00 ¢	600 ¢	200 000,00 ¢
72	Hot Gems	0,50 ¢	600 ¢	200 000,00 ¢
73	Hot Gems Xtreme Scratch	0,20 ¢	240,00 ¢	240 000,00 ¢
74	Jungle Giants	0,50 ¢	500 ¢	200 000,00 ¢
75	Jungle Trouble	0,30 ¢	600 ¢	200 000,00 ¢
76	Jurassic Island 2	0.50 ¢	250.00 ¢	1,102,500.00 ¢
77	Justice League	0,40 ¢	400 ¢	200 000,00 ¢
78	Justice League Comics	0,05 ¢	300 ¢	200 000,00 ¢
79	Kingdoms Rise Sands of Fury	0,10 ¢	300 ¢	105 000,00 ¢
80	Kingdoms Rise Shadow Queen	0,10 ¢	50,00 ¢	250 000,00 ¢
81	Kingdoms Rise: Battle Beast	0,50 ¢	175,00 ¢	1 750 000,00 ¢
82	Kingdoms Rise: Captain's Treasure	0,10 ¢	300 ¢	200 000,00 ¢
83	Kingdoms Rise: Chasm of Fear	0.15 ¢	168.00 ¢	1,680,000.00 ¢
84	Kingdoms Rise: Forbidden Forest	0,10 ¢	300 ¢	345 600,00 ¢
85	Kingdoms Rise: Guardians of the Abyss	0,10 ¢	300 ¢	105 000,00 ¢
86	Kingdoms Rise: Legend of Elvenstone	0,10 ¢	200,00 ¢	200 000,00 ¢
87	Kingdom's Rise: Legion Uprising	0,10 ¢	2 000,00 ¢	6 000 000,00 ¢
88	Kingdoms Rise: Reign of Ice	0,10 ¢	300 ¢	200 000,00 ¢

89	Kingdoms Rise: Scorching Clouds	0,50 ₺	1 500 ₺	1 500 000,00 ₺
90	Legacy Of The Wild	0,40 ₺	400 ₺	200 000,00 ₺
91	Legacy of The Wild 2	0.10 ₺	50.00 ₺	50,000.00 ₺
92	Legend of Hydra	0,10 ₺	25,00 ₺	250 000,00 ₺
93	Legend of the Jaguar	0,25 ₺	300 ₺	200 000,00 ₺
94	Lucky Emeralds	0,10 ₺	300 ₺	150 000,00 ₺
95	Luminous Life	0,20 ₺	200 ₺	200 000,00 ₺
96	Magical Stacks	0,01 ₺	400 ₺	200 000,00 ₺
97	Maji Wilds	0,50 ₺	500 ₺	200 000,00 ₺
98	Mega Fire Blaze Legacy of the Tiger	0,50 ₺	125.00 ₺	1 250 000,00 ₺
99	Midnight Wilds	0,05 ₺	300 ₺	1 450 000,00 ₺
100	Oceanus Rising	0,10 ₺	300 ₺	200 000,00 ₺
101	Panther Moon	0,01 ₺	375 ₺	200 000,00 ₺
102	Pantry Plunder	0,20 ₺	500 ₺	200 000,00 ₺
103	Pharaoh's Secrets	0,01 ₺	400 ₺	200 000,00 ₺
104	Pharaoh's Treasure Deluxe	0,20 ₺	400 ₺	200 000,00 ₺
105	Pumpkin Bonanza	0,10 ₺	300 ₺	200 000,00 ₺
106	Purple Hot	0,03 ₺	75 ₺	200 000,00 ₺
107	Raiders of the Hidden Realm	0,40 ₺	300 ₺	200 000,00 ₺
108	Rubik's Cube	0,50 ₺	750,00 ₺	3 000 000,00 ₺
109	Santa Surprise	0,01 ₺	400 ₺	200 000,00 ₺
110	Savage Jungle	0,10 ₺	60 ₺	200 000,00 ₺
111	Secrets of the Amazon	0,01 ₺	400 ₺	200 000,00 ₺
112	Shields Of Rome	0,10 ₺	300 ₺	200 000,00 ₺
113	Sky Queen	0,25 ₺	150 ₺	200 000,00 ₺
114	Space Hunter: Shoot for Cash	2.50 ₺	150.00 ₺	90,000.00 ₺
115	Stallion Strike	0,10 ₺	100 ₺	2 690 000,00 ₺
116	Starmada Exiles	0,25 ₺	300 ₺	200 000,00 ₺
117	Streak of Luck	1,50 ₺	60 ₺	200 000,00 ₺
118	Superman	0,10 ₺	300 ₺	200 000,00 ₺
119	Thai Paradise	0,01 ₺	375 ₺	200 000,00 ₺
120	The Flash	0,50 ₺	300 ₺	200 000,00 ₺
121	The Mummy Books of Amun Ra	0.50 ₺	125.00 ₺	1,250,000.00 ₺
122	The Riches of Don Quixote	0,25 ₺	500 ₺	200 000,00 ₺
123	Tiger Claw	0,40 ₺	400 ₺	200 000,00 ₺
124	Tiger Stacks	0,30 ₺	300 ₺	200 000,00 ₺
125	Treasures of the Lamps	0,20 ₺	400 ₺	200 000,00 ₺
126	Vacation Station Deluxe	0,03 ₺	480 ₺	200 000,00 ₺
127	Ways of the Phoenix	0,25 ₺	500 ₺	200 000,00 ₺
128	White King	0,01 ₺	400 ₺	200 000,00 ₺
129	White King II	0,01 ₺	400 ₺	200 000,00 ₺
130	Wild Crusade: Empire Treasures	0.50 ₺	220.00 ₺	1,243,484.00 ₺
131	Wild Lava	0,50 ₺	3 100,00 ₺	1 249 300,00 ₺
132	Wolves! Wolves! Wolves!	0,20 ₺	200 ₺	200 000,00 ₺
133	Wonder Woman	0,15 ₺	150 ₺	200 000,00 ₺
134	Wu Long	0,01 ₺	250 ₺	200 000,00 ₺
135	Xuan Pu Lian Huan	0,01 ₺	250 ₺	200 000,00 ₺

136	Zhao Cai Jin Bao	0,01 €	180 €	200 000,00 €
136	Absolutely Mammoth! Powerplay Jackpot	1,00 €	375,00 €	1 226 250 €
137	Age of the Gods Scratch	0,50 €	100,00 €	1 000 000 €
138	Age of the Gods: Maze Keeper	0,50 €	125,00 €	1 250 000 €
139	Age of the Gods: Wheels of Olympus	0,50 €	500,00 €	745 800 €
140	Anaconda Uncoiled	0,50 €	500,00 €	500 000 €
141	Cheltenham: Sporting Legends	0,50 €	1 000,00 €	457 000 €
142	Chilli Xtreme	1,00 €	125,00 €	1 250 000 €
143	Fire Blaze: Fire Fighter	0,50 €	500,00 €	1 107 000 €
144	Grand Junction: Enchanted Inca	0,05 €	100,00 €	219 540 €
145	Pyramid LinX	0,10 €	450,00 €	1 816 650 €
146	Shark Blitz	1,25 €	195,00 €	1 802 073 €
147	Wushu Punch	0,50 €	250,00 €	880 750 €
148	Buffalo Blitz Megaways	0,50 €	125,00 €	1 250 000,00 €
149	Fairy Gathering: Thundershots	0,50 €	200,00 €	1 246 560,00 €
150	Fishin' Bonanza	0,50 €	1 000,00 €	1 013 000,00 €
151	Heroes Arrow	0,50 €	1 037,50 €	1 763 750,00 €
152	Mighty Hat: Lamp of Gold	0,05 €	100,00 €	100 000,00 €
153	Pride of Persia: Empire Treasures	1,00 €	500,00 €	803 125,00 €
154	Silver Bullet Bandit: Cash Collect	0,50 €	710,00 €	710 000,00 €
155	Sporting Legends Brian Lara	0,10 €	500,00 €	1 093 000,00 €
156	The Walking Dead	0,50 €	250,00 €	549 575,00 €
157	Wild LinX PowerPlay Jackpot	0,50 €	500,00 €	1 000 000,00 €
158	Azteca: Bonus Lines	0,50 €	875 €	1 227 275,00 €
159	Banca Francesa	10,00 €	125 €	7 625,00 €
160	Book of Inferno	0,50 €	150 €	876 975,00 €
161	Chilli Xtreme Powerplay Jackpot	1,00 €	125 €	1 250 000,00 €
162	Fire Blaze: Green Wizard	0,50 €	250 €	661 750,00 €
163	Mega Fire Blaze: Khonsu God of Moon	1,00 €	200 €	400 000,00 €
164	Mighty Hat: Mine O'Mine	0,25 €	1 000 €	1 000 000,00 €
165	Scatter Monsters	1,00 €	500 €	746 500,00 €
166	Age of the Gods: Helios	0.50 €	250 €	1,131,400 €
167	Age of the Gods: King of Olympus Megaways	0.50 €	250 €	1,323,750 €
168	Alohawaii: Cash Collect	0.50 €	690 €	1,200,048 €
169	Azteca: Bonus Lines Powerplay Jackpot	0.50 €	1,000 €	1,090,400 €
170	Azteca: Cash Collect	0.50 €	450 €	1,187,865 €
171	Cash It	0.50 €	250 €	1,250,000 €
172	Crocodile Blitz	1.00 €	55 €	1,200,361 €
173	Devil Wilds	0.50 €	1,000 €	840,500 €
174	Divine 9	1.00 €	50 €	1,080,000 €
175	Fire 4: Cash Collect Quattro	0.50 €	550 €	1,215,555 €
176	Fire Blaze: Toltec Blocks	0.50 €	250 €	250,000 €
177	FISH! Shoot for Cash	0.50 €	1,250 €	123,300 €
178	Gold Hit: Dragon Bonanza	0.50 €	150 €	1,132,650 €

179	Gold Hit: Shrine of Anubis	0.50 ლ	150 ლ	1,241,400 ლ
180	Gold Rush Scratch	0.50 ლ	250 ლ	469,550 ლ
181	Gold Rush: Cash Collect	0.50 ლ	665 ლ	1,998,990 ლ
182	Gold Splash: Toots Fruits	0.50 ლ	3,500 ლ	1,179,500 ლ
183	Grand Junction: Mountain Express	0.50 ლ	50 ლ	107,230 ლ
184	Grand National Sporting Legends	0.50 ლ	100 ლ	1,195,400 ლ
185	Hit Bar: Gold	0.50 ლ	1,000 ლ	1,102,500 ლ
186	Honey Gems	0.50 ლ	250 ლ	687,325 ლ
187	Lockdown Loot	0.25 ლ	250 ლ	915,600 ლ
188	Mega Fire Blaze Emperor of Rome	0.50 ლ	500 ლ	1,146,000 ლ
189	Mega Fire Blaze: Piggies and the Bank	0.50 ლ	250 ლ	1,054,250 ლ
190	Pigeons From Space!	0.50 ლ	750 ლ	1,066,500 ლ
191	Queen of the Pyramids: Mega Cash Collect	0.50 ლ	250 ლ	655,500 ლ
192	Ready to Blow Thundershots	0.50 ლ	75 ლ	1,079,355 ლ
193	Rich Roll: Lust For Gold!	0.50 ლ	600 ლ	1,248,480 ლ
194	Triple stop - Mermaids Find	0.50 ლ	599 ლ	1,249,334 ლ
195	Wheels of Flame	0.10 ლ	500 ლ	770,525 ლ

❖ პროვაიდერი - Pragmatic Play

პროვაიდერის მომწოდებელი: შპს „ენტეინ ჯორჯია“ ს/კ 405435596

ავტორიზაციის სერტიფიკატის N: GE-CA-A0016

ნებართვის N: 19-02/06

Pragmatic Play – თამაშების მოდიფიკაციაა ვიდეო სლოტი. ქვემოთ აღნიშნული ყველა თამაშის პრინციპი ერთმანეთის ანალოგიურია, განსხვავდება სიმბოლოების სურათები და მომგებიანი კომბინაციის სახეობები. როგორც თამაშებში მოგება ხდება როგორც მარცხნიდან მარჯვნივ ისე მარჯვნიდან მარცხნივ ან ორივე მიმართულებით აქტიურ ხაზებზე მომგებიანი კომბინაციებით. თამაშებს გააჩნია აქტიური ხაზები გამონაკლისი შემთხვევებისა, სადაც თამაშში მოცემულია გარკვეული რაოდენობის ფიქსირებული მოგების გზები. დოლურის დატრიალებისას, მისი გაჩერების შემდეგ მოთამაშე იხილავს მოგებას (თუ მოგება დაფიქსირდა). თუ ერთსა და იმავე ხაზზე მოვა ორი განსხვავებული მოგება, მაშინ ხდება უფრო დიდი მოგების მქონე კომბინაციის გადახდას. თუ ეკრანზე მოგებული ხაზები დაფიქსირდა, მაშინ ისინი თანმიმდევრობით აინთებიან და თითოეულ ხაზს დაეწერება მოგებული თანხა. ამასთან ყველა მოგებული ხაზი ეკრანზეა მოქცეული და ეკრანზე გამოდის ჯამური მოგებაც. მოგებულად ითვლება ხაზი, რომელშიც მოთავსებულია მსგავსი სიმბოლოების ის მინიმალური ოდენობა, რომელიც დადგენილია თითოეული თამაშის წესების მიხედვით. რაც უფრო მეტი იდენტურ სიმბოლოებს შეიცავს ხაზი, მით უფრო მაღალია მოგების კოეფიციენტი. ეკრანის ქვემოთ განლაგებულია სხვადასხვა მნიშვნელობის მქონე ლილაკები, რომელთა მეშვეობითაც მოთამაშე თამაშობს: Information – ლილაკი, ინფორმაცია თამაშის წესებისა და გადახდების შესახებ, Play – თამაშის დაწყების, Autoplay – ავტომატური თამაშის გაშვების ლილაკი. ქვემოთ მოცემულია პროვაიდერის სლოტ თამაშები, თითოეულ თამაშს თავისივე ინტერფესში აქვს დეტალური აღწერილობა თამაშის წესებთან დაკავშირებით და ასევე მოცემულია ბონუსების ან სიმბოლოების დეტალური გადახდები.

N:	თამაშის დასახელება	მინიმალური ბეთი	მაქსიმალური ბეთი	მაქსიმალური მოგება
1	3 Buzzing Wilds	0.20 ლ	100.00 ლ	500,000.00 ლ
2	3 Dancing Monkeys	0,30 ლ	60 ლ	724 620 ლ
3	3 Genie Wishes	0.03 ლ	750.00 ლ	129 870 ლ
4	3 Kingdoms - Battle of Red Cliffs	0.03 ლ	375.00 ლ	25 000 ლ

5	5 Lions	0.03 ₺	250.00 ₺	352 000 ₺
6	5 Lions Dance	0,20 ₺	300 ₺	270 010 ₺
7	5 Lions Gold	0.03 ₺	270.00 ₺	660 840 ₺
8	5 Lions Megaways	0.60 ₺	375.00 ₺	500 000 ₺
9	7 Monkeys	0.05 ₺	350.00 ₺	157 500 ₺
10	7 Piggies	0.02 ₺	161.00 ₺	2 730 000 ₺
11	7 Piggies 5,000	0,20 ₺	100 ₺	5 000 ₺
12	8 Dragons	0.03 ₺	300.00 ₺	750 000 ₺
13	888 Dragons	0.02 ₺	260.00 ₺	13 000 ₺
14	Aladdin and the Sorcerer	0.03 ₺	300.00 ₺	653 250 ₺
15	Amazing Money Machine	0.60 ₺	300.00 ₺	510 000 ₺
16	Ancient Egypt	0.03 ₺	150.00 ₺	275 550 ₺
17	Ancient Egypt Classic	0.03 ₺	150.00 ₺	250 750 ₺
18	Asgard	0.03 ₺	375.00 ₺	62 500 ₺
19	Aztec Blaze	0,25 ₺	125,00 ₺	250 000,00 ₺
20	Aztec Bonanza	0.03 ₺	450.00 ₺	2 916 000 ₺
21	Aztec Gems	0.03 ₺	75.00 ₺	37 500 ₺
22	Aztec Gems Deluxe	0,27 ₺	108 ₺	2 026 760 ₺
23	Barn Festival	0,20 ₺	50,00 ₺	100 000 ₺
24	Beowulf	0.03 ₺	600.00 ₺	500 000 ₺
25	Bermuda Riches	0,20 ₺	300 ₺	500 000 ₺
26	Big Bass Amazon Xtreme	0.20 ₺	50.00 ₺	500,000.00 ₺
27	Big Bass Bonanza	0,30 ₺	300 ₺	525 000 ₺
28	Big Bass Bonanza - Keeping It Reel	0,20 ₺	50 ₺	500 000 ₺
29	Big Bass Bonanza Jackpot Play	0,20 ₺	250 ₺	525 000 ₺
30	Big Bass Bonanza Megaways	0,20 ₺	300 ₺	400 000 ₺
31	Big Bass Hold & Spinner	0,20 ₺	50 ₺	500 000 ₺
32	Big Bass Splash	0,20 ₺	200 ₺	1 000 000 ₺
33	Big Bass Splash Jackpot Play	0,20 ₺	150 ₺	750 000 ₺
34	Big Juan	0,40 ₺	600 ₺	520 000 ₺
35	Bigger Bass Bonanza	0,36 ₺	360 ₺	960 000 ₺
36	Black Bull	0,20 ₺	100 ₺	450 000 ₺
37	Bomb Bonanza	0,25 ₺	200 ₺	403 000 ₺
38	Book of Golden Sands	0,20 ₺	100,00 ₺	1 000 000,00 ₺
39	Book of Kingdoms	0,75 ₺	150 ₺	5 000 000 ₺
40	Book of the Fallen	0,30 ₺	300 ₺	500 000 ₺
41	Book of Tut Jackpot Play	0,20 ₺	100 ₺	500 000 ₺
42	Book of Tut Respin	0,10 ₺	100,00 ₺	400 000,00 ₺
43	Book of Vikings	0.30 ₺	300.00 ₺	550 000 ₺
44	Bounty Gold	0,25 ₺	375 ₺	625 000 ₺
45	Bronco Spirit	0.03 ₺	375.00 ₺	143 465 ₺
46	Buffalo King	0.03 ₺	180.00 ₺	5 625 000 ₺
47	Buffalo King Megaways	0.60 ₺	300.00 ₺	500 000 ₺
48	Caishen's Cash	0.03 ₺	375.00 ₺	2 718 720 ₺
49	Caishen's Gold	0.03 ₺	570.00 ₺	262 000 ₺
50	Candy Stars	0,20 ₺	100 ₺	500 000 ₺
51	Cash Bonanza	0,20 ₺	300 ₺	500 000 ₺
52	Cash Box	0.20 ₺	100.00 ₺	500,000.00 ₺
53	Cash Elevator	0,20 ₺	120 ₺	2 000 000 ₺

54	Chicken Chase	0,20 ₺	200,00 ₺	42 000 ₺
55	Chicken Drop	0.60 ₺	300.00 ₺	500 000 ₺
56	Chilli Heat	0.03 ₺	375.00 ₺	314 000 ₺
57	Chilli Heat Megaways	0.60 ₺	375.00 ₺	500 000 ₺
58	Christmas Big Bass Bonanza	0,30 ₺	300 ₺	525 000 ₺
59	Christmas Carol Megaways	0,20 ₺	180 ₺	2 000 000 ₺
60	Cleocatra	0,20 ₺	200 ₺	1 000 000 ₺
61	Clover Gold	0,20 ₺	100,00 ₺	500 000 ₺
62	Club Tropicana	0,24 ₺	60 ₺	240 000 ₺
63	Colossal Cash Zone	0,20 ₺	200,00 ₺	500 000 ₺
64	Congo Cash	0,20 ₺	300 ₺	220 000 ₺
65	Cosmic Cash	0,40 ₺	200 ₺	530 000 ₺
66	Country Farming	0.20 ₺	80.00 ₺	800,000.00 ₺
67	Cowboy Coins	0,20 ₺	20 ₺	600 000 ₺
68	Cowboys Gold	0,30 ₺	300 ₺	606 500 ₺
69	Crown of Fire	0,10 ₺	100,00 ₺	100 000,00 ₺
70	Crystal Caverns Megaways	0,20 ₺	180 ₺	1 000 000 ₺
71	Curse of the Werewolf Megaways	0,30 ₺	90 ₺	4 097 600 ₺
72	Da Vinci's Treasure	0.02 ₺	75.00 ₺	2 400 000 ₺
73	Dance Party	0.03 ₺	300.00 ₺	3 645 000 ₺
74	Day of Dead	0,20 ₺	300 ₺	450 000 ₺
75	Diamond Cascade	0.20 ₺	100.00 ₺	800,000.00 ₺
76	Diamond Strike	0.02 ₺	187.50 ₺	93 500 ₺
77	Diamonds Of Egypt	0.88 ₺	140.80 ₺	352,000.00 ₺
78	Down the Rails	0,20 ₺	100,00 ₺	500 000,00 ₺
79	Drago - Jewels of Fortune	0.03 ₺	300.00 ₺	4 800 000 ₺
80	Dragon Hero	0,20 ₺	100 ₺	500 000 ₺
81	Dragon Hot Hold and Spin	0.15 ₺	750.00 ₺	5 000 000 ₺
82	Dragon Kingdom	0.03 ₺	375.00 ₺	50 000 ₺
83	Dragon Kingdom - Eyes of Fire	0,30 ₺	75 ₺	31 250 ₺
84	Drill that Gold	0,20 ₺	150,00 ₺	750 000 ₺
85	Dwarven Gold Deluxe	0,25 ₺	375 ₺	125 000 ₺
86	Egyptian Fortunes	0.03 ₺	300.00 ₺	30 985 ₺
87	Elemental Gems Megaways	0,20 ₺	200,00 ₺	500 000 ₺
88	Emerald King	0,20 ₺	180 ₺	2 000 000 ₺
89	Emerald King Rainbow Road	0,20 ₺	180 ₺	4 800 000 ₺
90	Empty the Bank	0.60 ₺	375.00 ₺	1 000 000 ₺
91	Excalibur Unleashed	0,20 ₺	100 ₺	500 000 ₺
92	Extra Juicy	0.03 ₺	150.00 ₺	3 000 000 ₺
93	Extra Juicy Megaways	0,20 ₺	200,00 ₺	500 000 ₺
94	Eye of Cleopatra	0,20 ₺	100,00 ₺	400 000 ₺
95	Eye of the Storm	0,30 ₺	300 ₺	2 500 000 ₺
96	Fairytale Fortune	0.03 ₺	225.00 ₺	37 500 ₺
97	Fat Panda	0.20 ₺	40.00 ₺	800,000.00 ₺
98	Fire 88	0.03 ₺	105.00 ₺	31 580 ₺
99	Fire Archer	0,25 ₺	125 ₺	500 000 ₺
100	Fire Hot 100	1,00 ₺	100,00 ₺	270 000,00 ₺
101	Fire Hot 20	0,20 ₺	100,00 ₺	123 400,00 ₺
102	Fire Hot 40	0,40 ₺	100,00 ₺	270 000,00 ₺

103	Fire Hot 5	0,05 ₺	100,00 ₺	139 200,00 ₺
104	Fire Strike	0.03 ₺	150.00 ₺	1 350 000 ₺
105	Fire Strike 2	0,20 ₺	40,00 ₺	1 000 000 ₺
106	Firebird Spirit - Connect & Collect	0,25 ₺	125,00 ₺	531 250,00 ₺
107	Fish Eye	0,10 ₺	50 ₺	500 000 ₺
108	Fishin' Reels	0.30 ₺	300.00 ₺	120 000 ₺
109	Floating Dragon	0.30 ₺	750.00 ₺	1 250 000 ₺
110	Floating Dragon – Dragon Boat Festival	0.20 ₺	50.00 ₺	500,000.00 ₺
111	Floating Dragon Megaways Hold & Spin	0,20 ₺	40,00 ₺	800 000,00 ₺
112	Forge of Olympus	0.20 ₺	100.00 ₺	500,000.00 ₺
113	Fruit Party	0.03 ₺	300.00 ₺	500 000 ₺
114	Fruit Party 2	0.60 ₺	300.00 ₺	500 000 ₺
115	Fruit Party Jackpot Play	0,20 ₺	100 ₺	500 000 ₺
116	Fruit Rainbow	0.03 ₺	600.00 ₺	400 000 ₺
117	Fury of Odin Megaways	0,20 ₺	80 ₺	1 500 000 ₺
118	Gates Of Olympus	0.60 ₺	300.00 ₺	500 000 ₺
119	Gates of Olympus Jackpot Play	0,20 ₺	100 ₺	500 000 ₺
120	Gates of Valhalla	0,20 ₺	200,00 ₺	1 000 000 ₺
121	Gems Bonanza	0,20 ₺	180 ₺	1 000 000 ₺
122	Gems of Serengeti	0,20 ₺	100 ₺	400 000 ₺
123	Goblin Heist Povernudge	0,20 ₺	150,00 ₺	600 000 ₺
124	Gold Party	0,25 ₺	250,00 ₺	645 375 ₺
125	Gold Rush	0.03 ₺	375.00 ₺	20 150 ₺
126	Gold Train	0.03 ₺	45.00 ₺	7 705 ₺
127	Golden Beauty	0.03 ₺	750.00 ₺	52 500 ₺
128	Gorilla Mayhem	0,20 ₺	100 ₺	500 000 ₺
129	Great Rhino	0.02 ₺	200.00 ₺	90 000 ₺
130	Great Rhino Deluxe	0,20 ₺	300 ₺	624 280 ₺
131	Great Rhino Megaways	0.03 ₺	300.00 ₺	2 000 000 ₺
132	Greedy Wolf	0,20 ₺	100,00 ₺	300 000,00 ₺
133	Greek Gods	0.03 ₺	375.00 ₺	540 000 ₺
134	Happy Hooves	0,40 ₺	200,00 ₺	1 000 000,00 ₺
135	Heart of Rio	0.75 ₺	375.00 ₺	1 312 500 ₺
136	Heist for the Golden Nuggets	0.20 ₺	100.00 ₺	500,000.00 ₺
137	Hellvis Wild	0.20 ₺	100.00 ₺	500,000.00 ₺
138	Hercules and Pegasus	0.03 ₺	300.00 ₺	200 000 ₺
139	Hercules Son of Zeus	0.03 ₺	750.00 ₺	40 000 ₺
140	Honey Honey Honey	0.03 ₺	300.00 ₺	91 000 ₺
141	Hot Chili	0.03 ₺	135.00 ₺	40 000 ₺
142	Hot Fiesta	0.75 ₺	375.00 ₺	625 000 ₺
143	Hot Safari	0.03 ₺	375.00 ₺	800 000 ₺
144	Hot to Burn	0.03 ₺	750.00 ₺	250 000 ₺
145	Hot to Burn Extreme	0,40 ₺	200,00 ₺	1 000 000,00 ₺
146	Hot to Burn Hold and Spin	0.60 ₺	720.00 ₺	4 800 000 ₺
147	Jade Butterfly	0.02 ₺	60.00 ₺	19 080 ₺
148	Jane Hunter and the Mask of Montezuma	0,20 ₺	100 ₺	500 000 ₺
149	Jasmine Dreams	0,20 ₺	100 ₺	250 000 ₺
150	Jewel Rush	0.20 ₺	100.00 ₺	500,000.00 ₺
151	John Hunter and the Aztec Treasure	0.03 ₺	300.00 ₺	1 080 400 ₺

152	John Hunter and the Book of Tut	0.03 ₺	300.00 ₺	550 000 ₺
153	John Hunter and the Mayan Gods	0,30 ₺	300 ₺	50 000 ₺
154	John Hunter and the Tomb of the Scarab Queen	0.03 ₺	375.00 ₺	1 312 500 ₺
155	Joker King	0.75 ₺	375.00 ₺	625 000 ₺
156	Joker's Jewels	0.02 ₺	250.00 ₺	104 000 ₺
157	Joker's Jewels Jackpot Play	0,25 ₺	100 ₺	100 000 ₺
158	Journey to the West	0.03 ₺	375.00 ₺	80 000 ₺
159	Juicy Fruits	0.75 ₺	375.00 ₺	625 000 ₺
160	Jungle Gorilla	0,20 ₺	300 ₺	280 625 ₺
161	Jurassic Giants	0.02 ₺	115.00 ₺	777 600 ₺
162	Kingdom of the Dead	0,20 ₺	50 ₺	500 000 ₺
163	Knight Hot Spotz	0,25 ₺	125 ₺	250 000 ₺
164	Lady Godiva	0.03 ₺	300.00 ₺	240 000 ₺
165	Lamp Of Infinity	0.20 ₺	100.00 ₺	500,000.00 ₺
166	Leprechaun Carol	0.02 ₺	200.00 ₺	600 000 ₺
167	Leprechaun Song	0.02 ₺	200.00 ₺	75 700 ₺
168	Little Gem Hold and Spin	0,15 ₺	200 ₺	492 000 ₺
169	Lobster Bob's Crazy Crab Shack	0.20 ₺	100.00 ₺	600,000.00 ₺
170	Lucky Dragons	0.03 ₺	750.00 ₺	200 000 ₺
171	Lucky Grace and Charm	0.30 ₺	750.00 ₺	2 500 000 ₺
172	Lucky Lightning	0.75 ₺	375.00 ₺	1 262 500 ₺
173	Lucky New Year	0.03 ₺	375.00 ₺	312 500 ₺
174	Madame Destiny	0.02 ₺	100.00 ₺	75 000 ₺
175	Madame Destiny Megaways	0,20 ₺	300 ₺	500 000 ₺
176	Magic Crystals	0.03 ₺	450.00 ₺	110 160 ₺
177	Magic Journey	0.03 ₺	300.00 ₺	40 000 ₺
178	Magic Money Maze	0,20 ₺	100 ₺	1 000 000 ₺
179	Magician's Secrets	0,10 ₺	200,00 ₺	500 000 ₺
180	Mammoth Gold Megaways	0,20 ₺	80 ₺	800 000 ₺
181	Master Chen's Fortune	0.03 ₺	135.00 ₺	162 000 ₺
182	Master Joker	0.03 ₺	300.00 ₺	1 000 000 ₺
183	Might of Ra	0,20 ₺	80,00 ₺	2 250 000 ₺
184	Mighty Kong	0.03 ₺	750.00 ₺	238 800 ₺
185	Mochimon	0,20 ₺	100 ₺	500 000 ₺
186	Money Mouse	0.03 ₺	375.00 ₺	312 500 ₺
187	Monkey Madness	0.03 ₺	135.00 ₺	16 300 ₺
188	Monkey Warrior	0.03 ₺	375.00 ₺	760 000 ₺
189	Monster Superlanche	0,20 ₺	100 ₺	500 000 ₺
190	Muertos Multiplier Megaways	0,20 ₺	100 ₺	1 000 000 ₺
191	Mustang Gold	0.03 ₺	375.00 ₺	1 500 000 ₺
192	Mysterious	0.03 ₺	300.00 ₺	964 800 ₺
193	Mysterious Egypt	0,30 ₺	300 ₺	553 300 ₺
194	Mystery of the Orient	0,25 ₺	100 ₺	803 500 ₺
195	Mystic Chief	0,20 ₺	300 ₺	500 000 ₺
196	North Guardians	0,50 ₺	100,00 ₺	500 000 ₺
197	Octobeer Fortunes	0,20 ₺	100,00 ₺	450 000,00 ₺
198	Panda Fortune 2	0.75 ₺	375.00 ₺	625 000 ₺
199	Panda's Fortune	0.03 ₺	375.00 ₺	909 000 ₺
200	Panther Queen	0.30 ₺	375.00 ₺	500 000 ₺

201	Peak Power	0,20 ₺	50 ₺	500 000 ₺
202	Peaky Blinders	0,20 ₺	300 ₺	202 250 ₺
203	Peking Luck	0.02 ₺	50.00 ₺	22 500 000 ₺
204	Phoenix Forge	0,20 ₺	300 ₺	500 000 ₺
205	Piggy Bank Bills	0,20 ₺	300 ₺	500 000 ₺
206	Piggy Bankers	0.20 ₺	80.00 ₺	800,000.00 ₺
207	Pinup Girls	0,20 ₺	100 ₺	300 000 ₺
208	Pirate Gold	0.03 ₺	600.00 ₺	6 454 000 ₺
209	Pirate Gold Deluxe	0.03 ₺	300.00 ₺	1 500 000 ₺
210	Pirate Golden Age	0,20 ₺	100,00 ₺	300 000,00 ₺
211	Pirates Pub	0.18 ₺	99.00 ₺	495,000.00 ₺
212	Pixie Wings	0.03 ₺	750.00 ₺	125 000 ₺
213	Power of Merlin Megaways	0.20 ₺	20.00 ₺	800,000.00 ₺
214	Power of Thor Megaways	0.60 ₺	300.00 ₺	500 000 ₺
215	Pub Kings	0.20 ₺	100.00 ₺	500,000.00 ₺
216	Pyramid King	0.03 ₺	375.00 ₺	312 500 ₺
217	Queen of Atlantis	0.02 ₺	175.00 ₺	345 600 ₺
218	Queen of Gods	0,20 ₺	100 ₺	183 900 ₺
219	Queen of Gold	0.03 ₺	375.00 ₺	190 000 ₺
220	Queenie	0,25 ₺	125,00 ₺	525 000 ₺
221	Rabbit Garden	0,20 ₺	80 ₺	800 000 ₺
222	Rainbow Gold	0,20 ₺	150,00 ₺	750 000 ₺
223	Reel Banks	0,25 ₺	125 ₺	625 000 ₺
224	Release the Kraken	0.03 ₺	300.00 ₺	1 000 000 ₺
225	Release the Kraken 2	0,20 ₺	100 ₺	500 000 ₺
226	Return of the Dead	0,30 ₺	150 ₺	5 000 000 ₺
227	Rise of Giza PowerNudge	0.30 ₺	300.00 ₺	400 000 ₺
228	Rock Vegas Mega Hold & Spin	0,20 ₺	120,00 ₺	2 400 000 ₺
229	Rocket Blast Megaways	0.20 ₺	80.00 ₺	800,000.00 ₺
230	Safari King	0.03 ₺	750.00 ₺	250 000 ₺
231	Santa	0.03 ₺	300.00 ₺	45 125 ₺
232	Santa's Wonderland	0,20 ₺	180 ₺	750 000 ₺
233	Shield of Sparta	0,20 ₺	100 ₺	300 000 ₺
234	Shining Hot 100	1,00 ₺	200 ₺	500 000 ₺
235	Shining Hot 20	0,20 ₺	200 ₺	500 000 ₺
236	Shining Hot 40	0,40 ₺	200 ₺	500 000 ₺
237	Shining Hot 5	0,15 ₺	200 ₺	500 000 ₺
238	Sky Bounty	0.25 ₺	125.00 ₺	625,000.00 ₺
239	Smugglers Cove	0,20 ₺	120 ₺	1 000 000 ₺
240	Snakes & Ladders 2 – Snake Eyes	0,20 ₺	50 ₺	265 000 ₺
241	Snakes and Ladders Megadice	0,10 ₺	160,00 ₺	530 000 ₺
242	Spartan King	0,20 ₺	240 ₺	749 400 ₺
243	Spellbinding Mystery	0.20 ₺	80.00 ₺	800,000.00 ₺
244	Spin & Score Megaways	0,20 ₺	100 ₺	500 000 ₺
245	Spirit of Adventure	0,20 ₺	150,00 ₺	600 000 ₺
246	Star Bounty	0,20 ₺	120 ₺	2 592 000 ₺
247	Star Pirates Code	0,30 ₺	600 ₺	625 000 ₺
248	Starlight Princess	0,20 ₺	300 ₺	500 000 ₺
249	Starlight Princess Jackpot Play	0,20 ₺	100 ₺	500 000 ₺

250	Starz Megaways	0.03 ₺	300.00 ₺	1 000 000 ₺
251	Sticky Bees	0.20 ₺	80.00 ₺	800,000.00 ₺
252	Street Racer	0,20 ₺	300 ₺	200 000 ₺
253	Striking Hot 5	0,15 ₺	100,00 ₺	500 000,00 ₺
254	Sugar Rush	0.02 ₺	200.00 ₺	500 000 ₺
255	Sugar Rush Jackpot Play	0,20 ₺	100 ₺	500 000 ₺
256	Super 7s	0.03 ₺	300.00 ₺	100 000 ₺
257	Super Joker	0.03 ₺	300.00 ₺	37 500 ₺
258	Super X	0,20 ₺	180 ₺	900 000 ₺
259	Sweet Bonanza	0.03 ₺	300.00 ₺	2 117 500 ₺
260	Sweet Bonanza Jackpot Play	0,20 ₺	100 ₺	400 000 ₺
261	Sweet Bonanza Xmas	0.03 ₺	300.00 ₺	2 117 500 ₺
262	Sweet Povernudge	0,20 ₺	100 ₺	500 000 ₺
263	Sword of Ares	0,20 ₺	100 ₺	1 000 000 ₺
264	Temujin Treasures	1.14 ₺	570.00 ₺	1 710 000 ₺
265	The Champions	0.03 ₺	375.00 ₺	170 500 ₺
266	The Dog House	0.03 ₺	300.00 ₺	675 000 ₺
267	The Dog House Jackpot Play	0,20 ₺	100 ₺	400 000 ₺
268	The Dog House Megaways	0,20 ₺	180 ₺	1 230 500 ₺
269	The Dog House Megaways Jackpot Play	0,20 ₺	100 ₺	900 000 ₺
270	The Dog House Multihold	0,20 ₺	100 ₺	900 000 ₺
271	The Dragon Tiger	0,20 ₺	180 ₺	1 812 500 ₺
272	The Great Chicken Escape	0.03 ₺	300.00 ₺	550 000 ₺
273	The Great Stick-up	0,20 ₺	100 ₺	500 000 ₺
274	The Hand of Midas™	0.60 ₺	300.00 ₺	500 000 ₺
275	The Knight King	0,20 ₺	100 ₺	500 000 ₺
276	The Magic Cauldron	0.60 ₺	300.00 ₺	500 000 ₺
277	The Ultimate 5	0,20 ₺	200,00 ₺	500 000 ₺
278	The Wild Machine	0.03 ₺	300.00 ₺	700 000 ₺
279	Three Star Fortune	0.03 ₺	300.00 ₺	50 000 ₺
280	Tic Tac Take	0,20 ₺	200,00 ₺	440 000 ₺
281	Towering Fortunes	0,20 ₺	100 ₺	642 200 ₺
282	Treasure Horse	0.03 ₺	270.00 ₺	540 000 ₺
283	Treasure Wild	0,20 ₺	300 ₺	450 000 ₺
284	Tree of Riches	0.03 ₺	150.00 ₺	144 000 ₺
285	Triple Dragons	0.02 ₺	100.00 ₺	50 000 ₺
286	Triple Jokers	0.02 ₺	100.00 ₺	50 000 ₺
287	Triple Tigers	0.50 ₺	100.00 ₺	25 000 ₺
288	Tropical Tiki	0,25 ₺	125 ₺	375 000 ₺
289	Ultra Burn	0.03 ₺	750.00 ₺	125 000 ₺
290	Ultra Hold and Spin	0,15 ₺	150 ₺	615 000 ₺
291	Vampires vs Wolves	0,30 ₺	150 ₺	50 000 ₺
292	Vegas Magic	0.03 ₺	300.00 ₺	354 900 ₺
293	Vegas Nights	0.03 ₺	375.00 ₺	444 750 ₺
294	Voodoo Magic	0,20 ₺	300 ₺	100 000 ₺
295	Wild Beach Party	0,20 ₺	200,00 ₺	500 000 ₺
296	Wild Bison Charge	0,20 ₺	60 ₺	720 000 ₺
297	Wild Booster	0.60 ₺	300.00 ₺	500 000 ₺
298	Wild Celebrity Bus Megaways	0,20 ₺	80 ₺	800 000 ₺

299	Wild Depths	0,20 ₪	200,00 ₪	500 000 ₪
300	Wild Gladiators	0.03 ₪	375.00 ₪	500 000 ₪
301	Wild Hop & Drop	0,20 ₪	100,00 ₪	500 000,00 ₪
302	Wild Pixies	0.03 ₪	300.00 ₪	26 175 ₪
303	Wild Spells	0.03 ₪	375.00 ₪	181 250 ₪
304	Wild Walker	0,25 ₪	300 ₪	622 500 ₪
305	Wild West Duels	0,20 ₪	40 ₪	800 000 ₪
306	Wild West Gold	0.03 ₪	300.00 ₪	1 000 000 ₪
307	Wild West Gold Megaways	0,20 ₪	200 ₪	1 000 000 ₪
308	Wild Wild Bananas	0,25 ₪	75 ₪	900 000 ₪
309	Wild Wild Riches	0.03 ₪	375.00 ₪	576 000 ₪
310	Wild Wild Riches Megaways	0,20 ₪	80 ₪	800 000 ₪
311	Wisdom of Athena	0.20 ₪	100.00 ₪	500,000.00 ₪
312	Wolf Gold	0.03 ₪	375.00 ₪	312 500 ₪
313	Wolf Gold Power Jackpot	0,25 ₪	125 ₪	312 500 ₪
314	Yum Yum Powerways	0,20 ₪	300 ₪	500 000 ₪
315	Zeus vs Hades – Gods of War	0.20 ₪	40.00 ₪	600,000.00 ₪
316	Zombie Carnival	0,20 ₪	200 ₪	1 000 000 ₪
317	Mustang Trail	0.20 ₪	100 ₪	500,000 ₪
318	Big Bass Hold & Spinner Megaways	0.20 ₪	40 ₪	800,000 ₪
319	Candy Blitz	0.20 ₪	80 ₪	800,000 ₪
320	Cyclops Smash	0.20 ₪	80 ₪	800,000 ₪
321	Frozen Tropics	0.20 ₪	100 ₪	900,000 ₪
322	Book of Tut Megaways	0.20 ₪	40 ₪	800,000 ₪
323	Fortunes of Aztec	0.20 ₪	80 ₪	800,000 ₪
324	8 Golden Dragon Challenge	0.20 ₪	100 ₪	880,000 ₪
325	Gold Oasis	0.20 ₪	100 ₪	726,000 ₪
326	Rainbow Reels	0.20 ₪	160 ₪	800,000 ₪
327	Big Bass Halloween	0.20 ₪	375 ₪	525,000 ₪
328	Cash Chips	0.20 ₪	100 ₪	1,000,000 ₪
329	Chase for Glory	0.30 ₪	90 ₪	709,830 ₪
330	Demon Pots	0.40 ₪	160 ₪	960,000 ₪
331	Gravity Bonanza	0.20 ₪	100 ₪	1,000,000 ₪
332	Infective Wild	0.40 ₪	160 ₪	800,000 ₪
333	Nile Fortune	0.20 ₪	300 ₪	600,000 ₪
334	Starlight Princess 1000	0.20 ₪	75 ₪	600,000 ₪
335	Sugar Supreme Powernudge	0.20 ₪	125 ₪	500,000 ₪
336	The Money Men Megaways	0.20 ₪	125 ₪	1,000,000 ₪
337	Timber Stacks	0.20 ₪	100 ₪	800,000 ₪
338	Tundra's Fortune	0.20 ₪	60 ₪	937,500 ₪
339	Twilight Princess	0.20 ₪	100 ₪	750,000 ₪
340	Viking Forge	0.20 ₪	125 ₪	1,000,000 ₪
341	5 Frozen Charms Megaways	0.20 ₪	100 ₪	500,000 ₪
342	Big Bass Christmas Bash	0.20 ₪	100 ₪	500,000 ₪
343	Candy Jar Clusters	0.20 ₪	100 ₪	1,000,000 ₪
344	Ding Dong Christmas Bells	0.20 ₪	250 ₪	525,000 ₪
345	Fire Stampede	0.20 ₪	100 ₪	427,500 ₪
346	Floating Dragon New Year Festival Ultra Megaways Hold & Spin	0.20 ₪	40 ₪	800,000 ₪

347	Gates of Olympus 1000	0.20 ლ	100 ლ	500,000 ლ
348	Juicy Fruits Multihold	0.20 ლ	100 ლ	800,000 ლ
349	Sugar Rush Xmas	0.20 ლ	100 ლ	500,000 ლ
350	The Wild Gang	0.20 ლ	100 ლ	1,000,000 ლ
351	Gates of Crystalbet	0.20 ლ	375 ლ	500,000 ლ

❖ პროვაიდერი - QUICKSPIN

პროვაიდერის მომწოდებელი: შპს „ენთეინ ჯორჯია“ ს/კ 405435596

ავტორიზაციის სერტიფიკატის N: GE-CA-A0016

ნებართვის N: 19-02/06

QUICKSPIN – თამაშების მოდიფიკაციაა ვიდეო სლოტი. ყველა ქვემოთ აღნიშნული თამაშს გააჩნია ინდივიდუალური პრინციპი, განსხვავდება სიმბოლოების სურათები, მომგებიანი ხაზების რაოდენობა და მომგებიანი კომბინაციის სახეობები. მოგება ხდება არჩეულ ხაზებზე მომგებიანი კომბინაციებით.

თამაშებს გააჩნია 1-დან 259-მდე ფიქსირებული ხაზი. ეკრანის ქვემოთ განლაგებულია სხვადასხვა მნიშვნელობის მქონე ღილაკები, რომელთა მეშვეობითაც მოთამაშე თამაშობს: Information – ღილაკი, ინფორმაცია ბონუსების შესახებ, კოეფიციენტები შესაბამისი სიმბოლოების მიხედვით, Auto play – ავტომატური თამაშის გაშვების ღილაკი, Game History - თამაშის ისტორიის ნახვა. მოთამაშე ირჩევს აქტიურ სათამაშო ხაზების რაოდენობას (თუ თამაშში ეს შესაძლებელია) და აყენებს ფსონს შესაბამისი (BET) ღილაკით. თამაში იწყება არჩეულ ბეთზე დაჭერის შემდეგ. მას შემდეგ რაც დოლურები გაჩერდება ფიქსირდება, ან არ ფიქსირდება მოგება. მოგება ფიქსირდება სიმბოლოების კომბინაციების სრული ან ნაწილობრივი დამთხვევით. მოგება განისაზღვრება სათამაშოდ არჩეული ფსონისა და კომბინირებულად თანმხვედრილი სიმბოლოების რაოდენობის და კოეფიციენტების სიდიდის მიხედვით. მაგალითად: თამაშები შეიცავს 9 ხაზს, ამიტომ შესაძლებელია ერთდროულად მოიგოს რამოდენიმე ხაზმა. ასეთ შემთხვევაში მომგებიანი კომბინაციები ჯამდება. მოგებულად ითვლება ის ხაზი, რომელშიც არანაკლებ სამი ერთნაირი სიმბოლოა გამოსახული (გამონაკლისის გარდა). რაც უფრო მეტ იდენტურ სიმბოლოებს შეიცავს ხაზი, მით მეტია მოგების კოეფიციენტი, რომელიც მრავლდება შესაბამის ფსონზე. ძირითადად ყველა ამ თამაშებს აგრეთვე გააჩნია ბონუს თამაშიც. დოლურების ნებისმიერ პოზიციაზე შესაბამისი ერთნაირი სიმბოლოს მოხვლისას იწყება ბონუს თამაში. ქვემოთ მოცემულია პროვაიდერის სლოტ თამაშები, თითოეულ თამაშს თავისივე ინტერფესში აქვს დეტალური აღწერილობა თამაშის წესებთან დაკავშირებით და ასევე მოცემულია ბონუსების ან სიმბოლოების დეტალური გადახდები.

#	თამაშის დასახელება	მინიმალური ბეთი	მაქსიმალური ბეთი	მაქსიმალური მოგება
1	Arcane Gems	0,20 ლ	100,00 ლ	562 500,00 ლ
2	Ark of Mystery	0,40 ლ	200,00 ლ	50 000,00 ლ
3	Artemis vs Medusa	0,40 ლ	80,00 ლ	423 040,00 ლ
4	Big Bad Wolf	0,50 ლ	200,00 ლ	50 000,00 ლ
5	Big Bad Wolf Christmas Special	0,50 ლ	200,00 ლ	245 000,00 ლ
6	Bigbot Crew	0,40 ლ	200,00 ლ	50 000,00 ლ
7	Cabin Crashers	1.00 ლ	500.00 ლ	11,072,000.00 ლ
8	Crystal Prince	0,40 ლ	200,00 ლ	2 300 000,00 ლ
9	Crystal Queen	0,20 ლ	200,00 ლ	50 000,00 ლ
10	Diamond Duke	0,10 ლ	120,00 ლ	960 000,00 ლ
11	Dinosaur Rage	1,00 ლ	50,00 ლ	850 000,00 ლ
12	Divine Dreams	0,40 ლ	200,00 ლ	50 000,00 ლ
13	Dragon Shrine	0,40 ლ	160,00 ლ	50 000,00 ლ
14	Durian Dynamite	0,40 ლ	200,00 ლ	50 000,00 ლ
15	Dwarfs Gone Wild	0,40 ლ	200,00 ლ	50 000,00 ლ
16	Eastern Emeralds	0,40 ლ	200,00 ლ	50 000,00 ლ
17	Fairy Gate	0,40 ლ	200,00 ლ	50 000,00 ლ
18	Ghost Glyph	0,40 ლ	200,00 ლ	452 000,00 ლ
19	Golden Glyph	0,40 ლ	200,00 ლ	50 000,00 ლ

20	Golden Glyph 2	1.00 €	500.00 €	13,400,000.00 €
21	Guardian of Athens	1.00 €	50.00 €	800,000.00 €
22	Hall of The Mountain King	0,40 €	200,00 €	50 000,00 €
23	Hammer of Vulcan	0,50 €	500,00 €	10 000 000,00 €
24	Hidden Valley	0,80 €	180,00 €	50 000,00 €
25	Hot Sync	0,40 €	200,00 €	50 000,00 €
26	Ivan and the Immortal King	0,40 €	200,00 €	50 000,00 €
27	Joker Strike	0,20 €	200,00 €	50 000,00 €
28	King Colossus	0,80 €	240,00 €	50 000,00 €
29	Loco the Monkey	1.25 €	125.00 €	853,625.00 €
30	Nero's Fortune	0,40 €	80,00 €	686 000,00 €
31	Northern Sky	0,20 €	200,00 €	50 000,00 €
32	Phoenix Sun	0,50 €	200,00 €	50 000,00 €
33	Pied Piper	0,40 €	200,00 €	50 000,00 €
34	Pirates Charm	0,40 €	200,00 €	50 000,00 €
35	Polar Paws	0,50 €	200,00 €	50 000,00 €
36	Sakura Fortune	0,40 €	200,00 €	50 000,00 €
37	Skulls Up	0,20 €	100,00 €	365 000,00 €
38	Spinions	0,10 €	200,00 €	50 000,00 €
39	Sticky Bandits	0,30 €	180,00 €	50 000,00 €
40	Tales of Dr Dolittle	0,50 €	200,00 €	50 000,00 €
41	The Grand	0,40 €	200,00 €	50 000,00 €
42	The Wild Chase	0,50 €	200,00 €	50 000,00 €
43	Ticket to the Stars	0,50 €	200,00 €	50 000,00 €
44	Tigers Glory	0,80 €	200,00 €	50 000,00 €
45	Titan Thunder: Wrath of Hades	0,50 €	200,00 €	2 000 000,00 €
46	Vampire Senpai	0,20 €	100,00 €	880 000,00 €
47	Wild Cauldron	0,20 €	200,00 €	50 000,00 €
48	Wild Luchador	1.50 €	30.00 €	1,215,000.00 €
49	Crown of Valor	1,00 €	50,00 €	775 000 €
50	Hall of the Mountain King	1,00 €	500,00 €	3 500 000 €
51	Midas Coins	1,25 €	250,00 €	1 250 000 €
52	Sticky Bandits 3: Most Wanted	0,45 €	45,00 €	112 500 €
53	Tiger's Glory Ultra	1,00 €	30,00 €	960 000 €
54	Wild Chase Tokyo Go	1,00 €	500,00 €	1 378 500 €
55	Azticons Chaos Clusters	1,00 €	50,00 €	1 250 000,00 €
56	Flip Royale	0,50 €	500,00 €	216 500,00 €
57	Sakura Fortune II	1,00 €	50,00 €	983 200,00 €
58	Warp Wreckers POWER GLYPH	1,00 €	500,00 €	2 250 000,00 €
59	Betty Bonkers	1,25 €	100 €	1 046 700 €
60	Beastwood	1,00 €	500 €	1 000 000 €
61	Cash Truck Xmas Delivery	1,00 €	50 €	1 250 000 €
62	Mine & Melt	1,00 €	200 €	1 100 800 €
63	Brooklyn Bootleggers	1.00 €	50 €	509,650 €
64	Feasting Fox	1.00 €	500 €	1,158,500 €

პროვაიდერი - RED RAKE

პროვაიდერის მომწოდებელი: შპს „ენტეინ ჯორჯია“ ს/კ 405435596

ავტორიზაციის სერტიფიკატის N: GE-CA-A0016

ნებართვის N: 19-02/06

RED RAKE – თამაშების მოდიფიკაციაა ვიდეო სლოტი. ყველა ქვემოთ აღნიშნული თამაშს გააჩნია ინდივიდუალური პრინციპი, განსხვავდება სიმბოლოების სურათები, მომგებიანი ხაზების რაოდენობა და მომგებიანი კომბინაციის სახეობები. მოგება ხდება არჩეულ ხაზებზე მომგებიანი კომბინაციებით.

თამაშებს გააჩნია 1-დან 50-მდე ფიქსირებული ხაზი. ეკრანის ქვემოთ განლაგებულია სხვადასხვა მნიშვნელობის მქონე ღილაკები, რომელთა მეშვეობითაც მოთამაშე თამაშობს: Information – ღილაკი, ინფორმაცია ბონუსების შესახებ, კოეფიციენტები შესაბამისი სიმბოლოების მიხედვით, Auto play – ავტომატური თამაშის გაშვების ღილაკი. მოთამაშე ირჩევს აქტიურ სათამაშო ხაზების რაოდენობას (თუ თამაშში ეს შესაძლებელია) და აყენებს ფსონს შესაბამისი (BET) ღილაკით. თამაში იწყება არჩეულ ბეთზე დაჭერის შემდეგ. მას შემდეგ რაც დოლურები გაჩერდება ფიქსირდება, ან არ ფიქსირდება მოგება. მოგება ფიქსირდება სიმბოლოების კომბინაციების სრული ან ნაწილობრივი დამთხვევით. მოგება განოსაზღვრება

სათამაშოდ არჩეული ფსონისა და კომბინირებულად თანმხვედრილი სიმბოლოების რაოდენობის და კოეფიციენტების სიდიდის მიხედვით. მაგალითად: თამაშები შეიცავს 9 ხაზს, ამიტომ შესაძლებელია ერთდროულად მოიგოს რამოდენიმე ხაზმა. ასეთ შემთხვევაში მომგებიანი კომბინაციები ჯამდება. მოგებულად ითვლება ის ხაზი, რომელშიც არანაკლებ სამი ერთნაირი სიმბოლოა გამოსახული (გამონაკლისის გარდა). რაც უფრო მეტ იდენტურ სიმბოლოებს შეიცავს ხაზი, მით მეტია მოგების კოეფიციენტი, რომელიც მრავლდება შესაბამის ფსონზე. ძირითადად ყველა ამ თამაშებს აგრეთვე გააჩნია ბონუს თამაშის. დოლურების ნებისმიერ პოზიციაზე შესაბამისი ერთნაირი სიმბოლოს მოვლისას იწყება ბონუს თამაში. ზოგიერთ თამაშს ასევე აქვს ფუნქცია Bonus (Bonus Feature) -ის ყიდვა. ბონუსის ყიდვის ფასი დამოკიდებულია თუ რა ფსონის ოდენობა აირჩევ. ბონუსის ყიდვისას გადადისარ ჩვეულებრივ Bonus (Bonus Feature) -ში არჩეული ფსონის ოდენობით. ქვემოთ მოცემულია პროვაიდერის სლოტ თამაშები, თითოეულ თამაშს თავისივე ინტერფეისში აქვს დეტალური აღწერილობა თამაშის წესებთან დაკავშირებით და ასევე მოცემულია ბონუსების ან სიმბოლოების დეტალური გადახდები.

N	თამაშის დასახელება	მინიმალური ფსონი	მაქსიმალური ფსონი	მაქსიმალური მოგება
1	1st of the Irish	0,32 ლ	74,00 ლ	37 000,00 ლ
2	777 Heist	0,40 ლ	75,00 ლ	50 000,00 ლ
3	Alchemy Ways	0.40 ლ	100.00 ლ	800,000.00 ლ
4	Bonnie & Clyde	0,50 ლ	150,00 ლ	50 000,00 ლ
5	Cai Shen 88	0,50 ლ	75,00 ლ	50 000,00 ლ
6	Flamingo Paradise	0.20 ლ	50.00 ლ	625,000.00 ლ
7	Gustav Minebuster	0,60 ლ	35,00 ლ	50 000,00 ლ
8	Hot & Win	0.40 ლ	200.00 ლ	246,400.00 ლ
9	Knights	0,25 ლ	100,00 ლ	50 000,00 ლ
10	Lorelei´s Pearls	0,25 ლ	100,00 ლ	200 000,00 ლ
11	Mata Hari: The Spy	0,32 ლ	120,00 ლ	50 000,00 ლ
12	Max Dangerous and the	0.20 ლ	50.00 ლ	200,000.00 ლ
13	Maya	0,50 ლ	75,00 ლ	50 000,00 ლ
14	Million 7	0,60 ლ	150,00 ლ	50 000,00 ლ
15	Million 777	0,40 ლ	200,00 ლ	600 000,00 ლ
16	Million Dracula	0,40 ლ	75,00 ლ	750 000,00 ლ
17	Mother Of Horus	0,50 ლ	100,00 ლ	100,000.00 ლ
18	Mystic Mirror	0,24 ლ	74,00 ლ	50 000,00 ლ
19	Parrot Bay	0,40 ლ	75,00 ლ	150,000.00 ლ
20	Secrets Of The Temple	0,48 ლ	120,00 ლ	174 960,00 ლ
21	Siberian Wolf	0,80 ლ	220,00 ლ	50 000,00 ლ
22	Solomon The King	0,60 ლ	35,00 ლ	350 000,00 ლ

23	Speed Heroes	0,60 €	150,00 €	50 000,00 €
24	Super 10 Stars	0,60 €	150,00 €	50 000,00 €
25	Super 12 Stars	0,60 €	150,00 €	50 000,00 €
26	Super 15 Stars	0,60 €	150,00 €	150 000,00 €
27	Super 20 Stars	0.30 €	300.00 €	400,000.00 €
28	Super 7 Stars	0,60 €	150,00 €	50 000,00 €
29	The Adventures of AliBaba	0,50 €	150,00 €	50 000,00 €
30	Tiger and Dragon	0,60 €	75,00 €	50 000,00 €
31	Tomi Gun's Vendetta	0.40 €	100.00 €	800,000.00 €
32	Twin Harlequin	0,50 €	50,00 €	50 000,00 €
33	Viva Las Vegas	0,60 €	150,00 €	50 000,00 €
34	Wild Animals	0.60 €	105.00 €	210,000.00 €
35	The Legendary Red Dragon	0,75 €	300,00 €	197 724 €
36	Fruits'n Jars	0,25 €	35,00 €	350 000 €
37	Nefertiti's Riches	0,20 €	75,00 €	750 000 €
38	Diamond Cascade	0,30 €	90,00 €	333 000 €
39	The Travels of Marco	0,60 €	75,00 €	1 421 200 €
40	Magic Wilds	0,30 €	150,00 €	149 175 €
41	Mystic Lady	0,28 €	37,00 €	602 379 €
42	Eastern Goddesses	0,60 €	150,00 €	809 374,5 €
43	Heidi at Oktoberfest	0,60 €	150,00 €	539 565 €
44	Mysteries of Egypt	0,60 €	150,00 €	86 760 €
45	Ryan O'Bryan	0,75 €	300,00 €	294 264 €
46	The asp of Cleopatra	0,75 €	300,00 €	294 264 €

❖ **პროვაიდერი - RED TIGER**

პროვაიდერის მომწოდებელი: შპს „ენტეინ ჯორჯია“ ს/კ 405435596

ავტორიზაციის სერტიფიკატის N: GE-CA-A0016

ნებართვის N: 19-02/06

RED TIGER - თამაშების მოდიფიკაციაა ვიდეო სლოტი. ქვემოთ აღნიშნული ყველა თამაშის პრინციპი ერთმანეთს ანალოგიურია, განსხვავდება სიმბოლოების სურათები და მომგებიანი კომბინაციის სახეობები. როგორც თამაშებში მოგება ხდება როგორც მარცხნიდან მარჯვნივ ისე მარჯვნიდან მარცხნივ ან ორივე მიმართულებით აქტიურ ხაზებზე მომგებიანი კომბინაციებით. თამაშებს გააჩნია 1-დან 50-მდე აქტიური, ხაზი გამონაკლის შემთხვევებისა, სადაც თამაშში მოცემულა გარკვეული რაოდენობის ფიქსირებული მოგების გზები.

დოლურის დატრიალებისას, მისი გაჩერების შემდეგ მოთამაშე იხილავს მოგებას (თუ მოგება დაფიქსირდა). თუ ერთსა და იმავე ხაზზე მოვა ორი განსხვავებული მოგება, მაშინ ეს სიმბოლო იმ მნიშვნელობას მიიღებს, რომელიც მეტი მოგების კომბინაციას შექმნის. თუ ეკრანზე მოგებული ხაზები დაფიქსირდა, მაშინ ისინი თანმიმდევრობით აინთებიან და მათი ნომრები იწყებენ ციმციმს. ამასთან ყველა მოგებული ხაზი ეკრანზეა მოქცეული. მოგებულად ითვლება ხაზი, რომელშიც მოთავსებულია არანაკლებ სამიმსგავსი სიმბოლო ერთად, ამასთან ისინი უნდა ეხებოდნენ მარჯვენა ან მარცხენა კუთხეს. რაც უფრო მეტი იდენტურ სიმბოლოებს შეიცავს ხაზი, მით უფრო მაღალია მოგების კოეფიციენტი. მას შემდეგ, რაც ეკრანზე დაფიქსირდება მოგება, ბონუსის მქონე თამაშებისთვის დოლურების ნებისმიერ პოზიციაზე თამაშობისათვის დამახასიათებელი სიმბოლოს მოსვლისას იწყება ბონუს თამაში.

ეკრანის ქვემოთ განლაგებულია სხვადასხვა მნიშვნელობის მქონე ღილაკები, რომელთა მეშვეობითაც მოთამაშე თამაშობს: Information –ღილაკი, ინფორმაცია ბონუსების შესახებ, კოეფიციენტები შესაბამისი სიმბოლოების მიხედვით, Start –თამაშის დაწყების, Auto play –ავტომატური თამაშის გაშვების ღილაკი. ქვემოთ მოცემულია პროვაიდერის სლოტ თამაშები, თითოეულ თამაშს თავისივე ინტერფეისში აქვს დეტალური აღწერილობა თამაშის წესებთან დაკავშირებით და ასევე მოცემულია ბონუსების ან სიმბოლოების დეტალური გადახდები.

N	თამაშის დასახელება	მინიმალური ბეთი	მაქსიმალური ბეთი	მაქსიმალური
1	10.001 Nights	0,10 ლ	20,00 ლ	200 020,00 ლ
2	100K Drop	0,10 ლ	100,00 ლ	50 000,00 ლ
3	24 Hour Grand Prix	0,10 ლ	100,00 ლ	216 600,00 ლ
4	4 Squad	0,10 ლ	200,00 ლ	250 000,00 ლ
5	5 Families	0,10 ლ	250,00 ლ	250 000,00 ლ
6	777 Strike	0.10 ლ	100.00 ლ	25,000,000.00
7	Agent Royale	0.10 ლ	100.00 ლ	176,000.00 ლ
8	Ali Baba's Luck	0,20 ლ	40,00 ლ	200 000,00 ლ
9	Alibaba Luck Megaways JP	0.20 ლ	10.00 ლ	200,000.00 ლ
10	Ancients' Blessing JP	0.10 ლ	100.00 ლ	217,500.00 ლ
11	Arcade Bomb	0,10 ლ	250,00 ლ	50 000,00 ლ
12	Aurum Codex	0.10 ლ	60.00 ლ	247,860.00 ლ
13	Aztec Spins	0,10 ლ	40,00 ლ	199 320,00 ლ
14	Betty, Boris and Boo	0,10 ლ	40,00 ლ	209 640,00 ლ
15	Blue Diamond	0,10 ლ	200,00 ლ	50 000,00 ლ
16	Bombbuster	0,10 ლ	100,00 ლ	202 000,00 ლ
17	Bounty Raid	0,10 ლ	250,00 ლ	250 000,00 ლ
18	Cash Ultimate JP	0.10 ლ	40.00 ლ	200,000.00 ლ
19	Cash Volt	0,10 ლ	100,00 ლ	250 000,00 ლ
20	Cinderellas Ball	0,10 ლ	250,00 ლ	50 000,00 ლ
21	Cirque de la Fortune	0,10 ლ	300,00 ლ	999 900,00 ლ
22	Clash of the Beast	0,10 ლ	200,00 ლ	257 200,00 ლ
23	Crazy Genie	0,10 ლ	200,00 ლ	50 000,00 ლ
24	Crystal Mirror	0.10 ლ	40.00 ლ	200,000.00 ლ
25	Da Vinci's Mystery	0,10 ლ	40,00 ლ	50 000,00 ლ
26	Devil's Number	0,10 ლ	100,00 ლ	50 000,00 ლ

27	Diamond Blitz	0,10 ₺	100,00 ₺	56 000,00 ₺
28	Dice Dice Dice	0,10 ₺	40,00 ₺	50 000,00 ₺
29	Dragon's Fire	0,10 ₺	20,00 ₺	50 000,00 ₺
30	Dragon's Luck	0,10 ₺	150,00 ₺	50 000,00 ₺
31	Dragon's Luck Deluxe JP	0.10 ₺	60.00 ₺	828,000.00 ₺
32	Dragon's Luck Power Reels	0,10 ₺	60,00 ₺	50 000,00 ₺
33	Dynamite Riches	0,10 ₺	40,00 ₺	50 000,00 ₺
34	Eagle Riches	0,10 ₺	100,00 ₺	51 000,00 ₺
35	Elven Magic	0,10 ₺	200,00 ₺	50 000,00 ₺
36	Emerald Diamond	0,10 ₺	150,00 ₺	50 000,00 ₺
37	Esqueleto Mariachi JP	0,10 ₺	250,00 ₺	50 000,00 ₺
38	Five Star	0,10 ₺	100,00 ₺	50 000,00 ₺
39	Five Star Power Reels	0,10 ₺	20,00 ₺	50 000,00 ₺
40	Flaming Fox	0,10 ₺	60,00 ₺	50 000,00 ₺
41	Fortune Charm	0,10 ₺	100,00 ₺	50 000,00 ₺
42	Fruit Blox	0,10 ₺	20,00 ₺	50 000,00 ₺
43	Gems Gone Wild	0,10 ₺	150,00 ₺	50 000,00 ₺
44	Gems Gone Wild Power Reels	0.10 ₺	80.00 ₺	240,000.00 ₺
45	Gemtastic	0,10 ₺	20,00 ₺	50 000,00 ₺
46	Golden Cryptex	0,10 ₺	150,00 ₺	228 750,00 ₺
47	Gonzo's Quest Megaways	0,10 ₺	10,00 ₺	200 000,00 ₺
48	Grand Wheel	0,10 ₺	250,00 ₺	50 000,00 ₺
49	Hoard of Poseidon	0,10 ₺	60,00 ₺	180 000,00 ₺
50	Jack In A Pot	0,10 ₺	150,00 ₺	50 000,00 ₺
51	Jackpot Quest	0,10 ₺	250,00 ₺	50 000,00 ₺
52	Jester Spins	0,10 ₺	100,00 ₺	50 000,00 ₺
53	Jingle Bells	0,10 ₺	300,00 ₺	50 000,00 ₺
54	Jingle Bells Power Reels	0,10 ₺	40,00 ₺	240 000,00 ₺
55	Laser Fruits	0,10 ₺	20,00 ₺	50 000,00 ₺
56	Legend of Athena JP	0.10 ₺	40.00 ₺	261,960.00 ₺
57	Legendary Excalibur	0,10 ₺	300,00 ₺	50 000,00 ₺
58	Leprechaun's Magic	0,20 ₺	40,00 ₺	200 000,00 ₺
59	Leprechaun's Magic Megaways	0,20 ₺	10,00 ₺	200 000,00 ₺
60	Lion Dance	0,10 ₺	200,00 ₺	50 000,00 ₺
61	Lucky Easter	0,10 ₺	300,00 ₺	50 000,00 ₺
62	Lucky Fridays	0,10 ₺	60,00 ₺	210 000,00 ₺
63	Lucky Halloween	0,10 ₺	300,00 ₺	50 000,00 ₺
64	Lucky Valentine	0,10 ₺	300,00 ₺	50 000,00 ₺
65	Lucky Wizard	0,10 ₺	300,00 ₺	50 000,00 ₺
66	Masquerade	0,10 ₺	250,00 ₺	50 000,00 ₺
67	Mayan Gods	0,10 ₺	40,00 ₺	50 000,00 ₺
68	Mega Dragon	0,10 ₺	60,00 ₺	50 000,00 ₺
69	Mega Pyramid	0,10 ₺	40,00 ₺	50 000,00 ₺
70	Mega Rise	0,10 ₺	40,00 ₺	50 000,00 ₺
71	Midas Gold	0,10 ₺	100,00 ₺	50 000,00 ₺
72	Multiplier Riches	0,10 ₺	40,00 ₺	200 000,00 ₺
73	Mystery Reels	0,10 ₺	40,00 ₺	50 000,00 ₺
74	Mystery Reels MegaWays	0,10 ₺	20,00 ₺	50 000,00 ₺
75	Mystery Reels Power Reels	0,10 ₺	40,00 ₺	50 000,00 ₺
76	Mystic Staxx JP	0.10 ₺	100.00 ₺	200,000.00 ₺

77	NFT Megaways	0.10 ₺	20.00 ₺	209,992.00 ₺
78	Night Roller JP	0.10 ₺	40.00 ₺	232,960.00 ₺
79	Ninja Ways	0,10 ₺	20,00 ₺	50 000,00 ₺
80	Path of Destiny	0,10 ₺	100,00 ₺	138 000,00 ₺
81	Persian Fortune	0,10 ₺	100,00 ₺	50 000,00 ₺
82	Piggy Pirates	0,10 ₺	100,00 ₺	50 000,00 ₺
83	Piggy Riches Megaways	0,10 ₺	20,00 ₺	50 000,00 ₺
84	Pirate's Plenty Megaways JP	0.10 ₺	20.00 ₺	209,780.00 ₺
85	Primate King JP	0.10 ₺	60.00 ₺	228,000.00 ₺
86	Puss'n Boots	0,10 ₺	250,00 ₺	50 000,00 ₺
87	Rainbow Jackpots	0,10 ₺	250,00 ₺	50 000,00 ₺
88	Rainbow Jackpots Power Lines	0,10 ₺	200,00 ₺	200 000,00 ₺
89	Reactor	0,10 ₺	40,00 ₺	50 000,00 ₺
90	Red Diamond	0,10 ₺	100,00 ₺	50 000,00 ₺
91	Reel Heist	0,10 ₺	100,00 ₺	50 000,00 ₺
92	Reel Keeper	0.10 ₺	40.00 ₺	242,920.00 ₺
93	Reel King Mega	0,10 ₺	300,00 ₺	50 000,00 ₺
94	Regal Beasts	0,10 ₺	100,00 ₺	200 000,00 ₺
95	Regal Streak	0,10 ₺	20,00 ₺	190 000,00 ₺
96	Reptizillions Power Reels JP	0.10 ₺	40.00 ₺	178,920.00 ₺
97	Riddle of the Sphinx JP	0.10 ₺	20.00 ₺	160,040.00 ₺
98	Rio Stars	0,10 ₺	100,00 ₺	50 000,00 ₺
99	Robin Hood's Wild Forest	0,10 ₺	250,00 ₺	250 000,00 ₺
100	Rocket Men	0,10 ₺	300,00 ₺	50 000,00 ₺
101	Snow Wild And The 7 Features	0,10 ₺	100,00 ₺	50 000,00 ₺
102	Spin Town	0,10 ₺	300,00 ₺	50 000,00 ₺
103	Sumo Spins	0,10 ₺	250,00 ₺	50 000,00 ₺
104	Sylvan Spirits	0,10 ₺	40,00 ₺	240 000,00 ₺
105	The Equalizer	0,10 ₺	20,00 ₺	50 000,00 ₺
106	The Greatest Train Robbery	0,10 ₺	100,00 ₺	50 000,00 ₺
107	The Wild Hatter	0,10 ₺	60,00 ₺	50 000,00 ₺
108	The Wisecracker Lightning	0.10 ₺	20.00 ₺	200,000.00 ₺
109	Thor's Vengeance	0,10 ₺	40,00 ₺	200 000,00 ₺
110	Thor's Lightning	0,10 ₺	100,00 ₺	50 000,00 ₺
111	Three Musketeers	0,10 ₺	250,00 ₺	50 000,00 ₺
112	Tiki Fruits	0,10 ₺	100,00 ₺	50 000,00 ₺
113	Tiki Fruits Totem Frenzy JP	0.10 ₺	60.00 ₺	199,140.00 ₺
114	Totem Lightening	0,10 ₺	200,00 ₺	50 000,00 ₺
115	Totem Lightning Power Reels	0,10 ₺	20,00 ₺	50 000,00 ₺
116	Treasure Mine	0,10 ₺	250,00 ₺	50 000,00 ₺
117	Treasure Mine Power Reels JP	0.10 ₺	250.00 ₺	261,225.00 ₺
118	Trillionaire	0.10 ₺	250.00 ₺	250,000.00 ₺
119	Vault Cracker	0.10 ₺	150.00 ₺	211,500.00 ₺
120	Vault of Anubis	0,10 ₺	10,00 ₺	54 700,00 ₺
121	Vicky Ventura	0,10 ₺	20,00 ₺	50 000,00 ₺
122	War of Gods	0.10 ₺	100.00 ₺	251,800.00 ₺
123	What The Fox Megaways JP	0.10 ₺	20.00 ₺	209,750.00 ₺
124	Wild Cats Multiline	0,10 ₺	100,00 ₺	50 000,00 ₺
125	Wild Elements	0,10 ₺	40,00 ₺	50 000,00 ₺
126	Wild Expedition JP	0.10 ₺	100.00 ₺	210,140.00 ₺

127	Wild Hot Chilli Reels JP	0.10 ₪	300.00 ₪	150,000.00 ₪
128	Wild Nords	0,10 ₪	250,00 ₪	50 000,00 ₪
129	Wild O'clock	0,10 ₪	100,00 ₪	207 900,00 ₪
130	Wild Wild Chest	0,10 ₪	150,00 ₪	50 000,00 ₪
131	Win Escalator	0,10 ₪	300,00 ₪	50 000,00 ₪
132	Wings of Ra	0,10 ₪	80,00 ₪	253 280,00 ₪
133	Yucatan's Mystery	0,10 ₪	60,00 ₪	240 000,00 ₪
134	Zeus' Lightning Power Reels	0,10 ₪	20,00 ₪	90 000,00 ₪
135	1942: Sky Warrior JP	0,10 ₪	250,00 ₪	249 800 ₪
136	Piggy Riches Megaways JP	0,10 ₪	20,00 ₪	209 490 ₪
137	Gonzo's Quest Megaways JP	0,10 ₪	10,00 ₪	209 724 ₪
138	Primate King JP	0,10 ₪	60,00 ₪	228 000 ₪
139	777 Strike JP	0,10 ₪	100,00 ₪	283 030 ₪
140	Hustling JP	0,10 ₪	80,00 ₪	252 128 ₪
141	Jingle Bells JP	0,10 ₪	300,00 ₪	240 000 ₪
142	Lucky Easter JP	0,10 ₪	300,00 ₪	240 000 ₪
143	Lucky Fridays JP	0,10 ₪	60,00 ₪	219 318 ₪
144	Lucky Halloween JP	0,10 ₪	300,00 ₪	240 000 ₪
145	Fa Fa Babies JP	0,10 ₪	100,00 ₪	196 420 ₪
146	Cinderella's Ball JP	0,10 ₪	250,00 ₪	237 700 ₪
147	Cirque de la Fortune JP	0,10 ₪	60,00 ₪	208 308 ₪
148	Dragon's Fire Infinireels JP	0,10 ₪	20,00 ₪	208 278 ₪
149	Crystal Mirror JP	0,10 ₪	40,00 ₪	209 600 ₪
150	Golden Leprechaun Megaways	0,10 ₪	20,00 ₪	200 000 ₪
151	Cash Or Nothing JP	0,10 ₪	20,00 ₪	209 596,00 ₪
152	Diamond Royale JP	0,10 ₪	20,00 ₪	205 700,00 ₪
153	Doggy Riches MegaWays JP	0,10 ₪	60,00 ₪	209 664,00 ₪
154	Genie Nights JP	0,10 ₪	250,00 ₪	249 600,00 ₪
155	Zaida's Fortune JP	0,10 ₪	100,00 ₪	230 000,00 ₪
156	Zillard King JP	0,10 ₪	80,00 ₪	280 000,00 ₪
157	Ancient Disco	0,10 ₪	10 ₪	225 012 ₪
158	Blood Suckers MegaWays	0,10 ₪	10 ₪	205 220 ₪
159	Cai Shen 168	0,10 ₪	10 ₪	200 000 ₪
160	Good Luck Clusterbuster	0,10 ₪	10 ₪	200 000 ₪
161	Santa Spins	0,10 ₪	250 ₪	248 800 ₪
162	Buffalo Mania MegaWays JP	0.10 ₪	10 ₪	200,000 ₪
163	Bugsy's Bar JP	0.10 ₪	8 ₪	213,360 ₪
164	Gonzita's Quest JP	0.10 ₪	100 ₪	258,000 ₪
165	Happy Apples JP	0.10 ₪	40 ₪	247,460 ₪
166	Pinatas & Ponies JP	0.10 ₪	100 ₪	217,270 ₪
167	Rock 'n' Lock JP	0.10 ₪	100 ₪	234,000 ₪
168	Shadow Society JP	0.10 ₪	100 ₪	195,770 ₪
169	Wrigley's World JP	0.10 ₪	10 ₪	200,236 ₪
170	Sheep Gone Wild JP	0.10 ₪	10 ₪	134,092 ₪
171	Reel Keeper Power Reels JP	0.10 ₪	10 ₪	160,608 ₪
172	Red Hot BBQ JP	0.10 ₪	200 ₪	222,000 ₪
173	Astronaut JP	0.10 ₪	4.00 ₪	192,000.00 ₪
174	Bounty Raid 2 JP	0.10 ₪	100.00 ₪	237,230.00 ₪
175	Cyber Attack JP	0.10 ₪	20.00 ₪	211,680.00 ₪

176	Gems Inferno MegaWays JP	0.10 ლ	100.00 ლ	255,320.00 ლ
177	Here Kitty Kitty JP	0.10 ლ	100.00 ლ	213,540.00 ლ
178	Judgement Day MegaWays JP	0.10 ლ	2.00 ლ	200,000.00 ლ
179	Monsters Unchained JP	0.10 ლ	10.00 ლ	192,812.00 ლ
180	Sugar Monster JP	0.10 ლ	20.00 ლ	216,132.00 ლ
181	Transylvania Night of Blood JP	0.10 ლ	20.00 ლ	148,792.00 ლ
182	Wild Tundra JP	0.10 ლ	10.00 ლ	100,000.00 ლ
183	Year-Round Riches Clusterbuster JP	0.10 ლ	10.00 ლ	204,821.00 ლ

❖ **პროვაიდერი - SPINOMENAL**

პროვაიდერის მომწოდებელი: შპს „ენტეინ ჯორჯია“ ს/კ 405435596

ავტორიზაციის სერტიფიკატის N: GE-CA-A0016

ნებართვის N: 19-02/06

SPINOMENAL - თამაშების მოდიფიკაციაა ვიდეო სლოტი. ქვემოთ აღნიშნული ყველა თამაშის პრინციპი ერთმანეთს ანალოგიურია, განსხვავდება სიმბოლოების სურათები და მომგებიანი კომბინაციის სახეობები. რიგ თამაშებში მოგება ხდება როგორც მარცხნიდან მარჯვნივ ისე მარჯვნიდან მარცხნივ ან ორივე მიმართულებით აქტიურ ხაზებზე მომგებიანი კომბინაციებით. თამაშებს გააჩნია 1-დან 50-მდე აქტიური, ხაზი გამონაკლის შემთხვევებისა, სადაც თამაშში მოცემულია გარკვეული რაოდენობის ფიქსირებული მოგების გზები.

დოლურის დატრიალებისას, მისი გაჩერების შემდეგ მოთამაშე იხილავს მოგებას (თუ მოგება დაფიქსირდა). თუ ერთსა და იმავე ხაზზე მოვა ორი განსხვავებული მოგება, მაშინ ეს სიმბოლო იმ მნიშვნელობას მიიღებს, რომელიც მეტი მოგების კომბინაციას შექმნის. თუ ეკრანზე მოგებული ხაზები დაფიქსირდა, მაშინ ისინი თანმიმდევრობით აინთებიან და მათი ნომრები იწყებენ ციმციმს. ამასთან ყველა მოგებული ხაზი ეკრანზეა მოქცეული. მოგებულად ითვლება ხაზი, რომელშიც მოთავსებულია არანაკლებ სამი მსგავსი სიმბოლო ერთად, ამასთან ისინი უნდა ეხებოდნენ მარჯვენა ან მარცხენა კუთხეს. რაც უფრო მეტი დენტურ სიმბოლოებს შეიცავს ხაზი, მით უფრო მაღალია მოგების კოეფიციენტი. მას შემდეგ, რაც ეკრანზე დაფიქსირდება მოგება, ბონუსის მქონე თამაშებისთვის დოლურების ნებისმიერ პოზიციაზე თამაშობისთვის დამახასიათებელი სიმბოლოს მოსვლისას იწყება ბონუს თამაში. ეკრანის ქვემოთ განლაგებულია სხვადასხვა მნიშვნელობის მქონე ღილაკები, რომელთა მეშვეობითაც მოთამაშე თამაშობს: Information –ღილაკი, ინფორმაცია ბონუსების შესახებ, კოეფიციენტები შესაბამისი სიმბოლოების მიხედვით, Start –თამაშის დაწყების, Auto play –ავტომატური თამაშის გაშვების ღილაკი. ზოგიერთ თამაშს ასევე აქვს ფუნქცია Bonus (Bonus Feature) -ის ყიდვა. ბონუსის ყიდვის ფასი დამოკიდებულია თუ რა ფსონის ოდენობა აირჩევ. ბონუსის ყიდვისას გადადინარ ჩვეულებრივ Bonus (Bonus Feature) -ში არჩეული ფსონის ოდენობით.

ქვემოთ მოცემულია პროვაიდერის სლოტ თამაშები, თითოეულ თამაშს თავისივე ინტერფესში აქვს დეტალური აღწერილობა თამაშის წესებთან დაკავშირებით და ასევე მოცემულია ბონუსების ან სიმბოლოების დეტალური გადახდები.

N	თამაშის დასახელება	მინიმალური ფსონი	მაქსიმალური ფსონი	მაქსიმალური მოგება
1	100 Juicy Fruits	0.10 ლ	400.00 ლ	800,000.00 ლ
2	100 Lucky Chillies	0.10 ლ	400.00 ლ	400,000.00 ლ
3	4 Horsemen II	0,20 ლ	400,00 ლ	400 000,00 ლ
4	African Fortune	0.10 ლ	400.00 ლ	1,200,000.00 ლ
5	African Rampage	0.50 ლ	400.00 ლ	400,000.00 ლ
6	Age Of Pirates	0.50 ლ	400.00 ლ	180,000.00 ლ
7	Aztec Spell	0,50 ლ	400,00 ლ	400 000,00 ლ
8	Book Of Champions	0.10 ლ	400.00 ლ	2,000,000.00 ლ
9	Book Of Clovers	0.10 ლ	400.00 ლ	2,000,000.00 ლ
10	Book Of Demi Gods II	0,20 ლ	400,00 ლ	2 000 000,00 ლ
11	Book of Demin Gods III	0.10 ლ	400.00 ლ	2,000,000.00 ლ
12	Book of Diamonds	0.10 ლ	400.00 ლ	2,000,000.00 ლ
13	Book of Horror	0.10 ლ	400.00 ლ	2,000,000.00 ლ
14	Book of Rampage	0.10 ლ	400.00 ლ	2,000,000.00 ლ

15	Book Of Rebirth	0,20 ₺	400,00 ₺	2 000 000,00 ₺
16	Book Of The Divine	0.10 ₺	400.00 ₺	2,000,000.00 ₺
17	Book Of The Jungle	0.10 ₺	200.00 ₺	1,000,000.00 ₺
18	Book Of Tribes	0.20 ₺	400.00 ₺	2,000,000.00 ₺
19	Buffalo Rampage	0.50 ₺	400.00 ₺	400,000.00 ₺
20	Colossus Fruits	0.30 ₺	360.00 ₺	50 000,00 ₺
21	Dark Reels	0.30 ₺	144.00 ₺	144,000.00 ₺
22	Demi Gods II	0.50 ₺	400.00 ₺	50 000,00 ₺
23	Demi Gods III	0.50 ₺	400.00 ₺	50 000,00 ₺
24	Egyptian Rebirth II	0,50 ₺	400,00 ₺	50 000,00 ₺
25	Fortuna De Los Muertos	0.10 ₺	400.00 ₺	400,000.00 ₺
26	Gangster's Gold	0.50 ₺	400.00 ₺	400,000.00 ₺
27	Goddess of Lotus	0.50 ₺	400.00 ₺	400,000.00 ₺
28	Irish Treasures	0,30 ₺	360,00 ₺	50 000,00 ₺
29	Kistune's Scrolls	0.25 ₺	300.00 ₺	600,000.00 ₺
30	Lucky Mrs. Patrick	0.10 ₺	400.00 ₺	1,200,000.00 ₺
31	Lucky Score	0,50 ₺	400,00 ₺	400 000,00 ₺
32	Magical Amazon	0,20 ₺	240,00 ₺	240 000,00 ₺
33	Majestic King	0.25 ₺	300.00 ₺	50 000,00 ₺
34	Nights Of Egypt	0.25 ₺	300.00 ₺	50 000,00 ₺
35	Nights Of Magic	0,25 ₺	300,00 ₺	50 000,00 ₺
36	Origins Of Lilith	0,25 ₺	300,00 ₺	90 000,00 ₺
37	Penny Fruits Xtreme	0,10 ₺	400,00 ₺	800 000,00 ₺
38	Poseidon's Rising	0.50 ₺	400.00 ₺	400,000.00 ₺
39	Queen of Fire	0.25 ₺	300.00 ₺	600,000.00 ₺
40	Queen of Ice	0.25 ₺	300.00 ₺	600,000.00 ₺
41	Retro Fest	0.10 ₺	200.00 ₺	1,000,000.00 ₺
42	Retro Pumpkin	0.10 ₺	200.00 ₺	1,000,000.00 ₺
43	Retro Treasures	0.10 ₺	200.00 ₺	1,000,000.00 ₺
44	Spinning Beers	0,50 ₺	400,00 ₺	1 200 000,00 ₺
45	Story Of Hercules	0.50 ₺	400.00 ₺	50 000,00 ₺
46	Story Of Medusa	0,30 ₺	360,00 ₺	50 000,00 ₺
47	Story of the Samurai	0.50 ₺	400.00 ₺	400,000.00 ₺
48	Summer of Luck	0.10 ₺	400.00 ₺	800,000.00 ₺
49	Wild Easter	0.10 ₺	400.00 ₺	400,000.00 ₺
50	Wild Santa	0,10 ₺	400,00 ₺	52 000,00 ₺
51	1 Reel Joker	0,20 ₺	400,00 ₺	400 000 ₺
52	African Luck	0,10 ₺	200,00 ₺	400 000 ₺
53	Book Of Panther	0,10 ₺	400,00 ₺	2 000 000 ₺
54	Book of Sirens	0,10 ₺	400,00 ₺	2 000 000 ₺
55	Mammoth Rampage	0,50 ₺	400,00 ₺	400 000 ₺
56	Piggy Bank Twins	0,05 ₺	100,00 ₺	150 000 ₺
57	Retro 777	0,05 ₺	100,00 ₺	150 000 ₺
58	Retro Easter	0,20 ₺	200,00 ₺	50 000 ₺
59	Retro Horror	0,20 ₺	200,00 ₺	50 000 ₺
60	Times of Egypt - Pharaoh's Reign	0,05 ₺	200,00 ₺	400 000 ₺
61	Twin Diamonds	0,05 ₺	100,00 ₺	150 000 ₺
62	Wolf Fang – Iron Wolf	0,30 ₺	144,00 ₺	144 000 ₺
63	Reels of Rio-Parry Time	0,05 ₺	200,00 ₺	400 000,00 ₺
64	Savannah's Queen	0,25 ₺	120,00 ₺	180 000,00 ₺

❖ პროვაიდერი - SYNOT

პროვაიდერის მომწოდებელი: შპს „ენტეინ ჯორჯია“ ს/კ 405435596

ავტორიზაციის სერტიფიკატის N: GE-CA-A0016

ნებართვის N: 19-02/06

SYNOT - თამაშების მოდიფიკაციაა ვიდეო სლოტი. ქვემოთ აღნიშნული ყველა თამაშის პრინციპი ერთმანეთის ანალოგიურია, განსხვავდება სიმბოლოების სურათები და მომგებიანი კომბინაციის სახეობები. როგორც თამაშებში მოგება ხდება როგორც მარცხნიდან მარჯვნივ ისე მარჯვნიდან მარცხნივ ან ორივე მიმართულებით აქტიურ ხაზებზე მომგებიანი კომბინაციებით. თამაშებს გააჩნია 1-დან 100-მდე აქტიური, ხაზი გამონაკლის შემთხვევებისა, სადაც თამაშში მოცემულია გარკვეული რაოდენობის ფიქსირებული მოგების გზები. ეკრანის ქვემოთ განლაგებულია სხვადასხვა მნიშვნელობის მქონე ღილაკები, რომელთა მეშვეობითაც მოთამაშე თამაშობს: Information – ღილაკი, ინფორმაცია ბონუსების შესახებ, კოეფიციენტები შესაბამისი სიმბოლოების მიხედვით, Max Bet- მაქსიმალური ფსონის არჩევის ღილაკი, LEVEL- ფსონის არჩევის, Start – თამაშის დაწყების, Auto play – ავტომატური თამაშის გაშვების ღილაკი, MAX BET- მაქსიმალური ბეთის ღილაკი, COIN VALUE კრედიტის ღირებულების ფუნქცია. თანხა გამოსახება კრედიტის (ქულების) სახით ეკრანზე. ზოგიერთ თამაშში მოთამაშე ირჩევს აქტიურ სათამაშო ხაზების რაოდენობას და აყენებს ფსონს შესაბამისი (BET) ღილაკით. აქვე მოთამაშეს შეუძლია მაქსიმალური ფსონის არჩევაც ისე, რომ არ იცვლება არჩეული ხაზების რაოდენობა. თამაში იწყება Start ან Spin ღილაკზე დაჭერით. მას შემდეგ რაც დოლურები გაჩერდება ფიქსირდება, ან არ ფიქსირდება მოგება. მოგება ფიქსირდება სიმბოლოების კომბინაციების სრული ან ნაწილობრივი დამთხვევით. მოგება განისაზღვრება სათამაშოდ არჩეული ფსონისა და კომბინირებულად თანმხვედრილი სიმბოლოების რაოდენობის და კოეფიციენტების სიდიდის მიხედვით. მაგალითად: თამაშები შეიცავს 9 ხაზს, ამიტომ შესაძლებელია ერთდროულად მოიგოს რამოდენიმე ხაზმა. ასეთ შემთხვევაში მომგებიანი კომბინაციები ჯამდება. მოგებულად ითვლება ის ხაზი, რომელშიც არანაკლებ სამი ერთნაირი სიმბოლოა გამოსახული. რაც უფრო მეტ იდენტურ სიმბოლოებს შეიცავს ხაზი, მით მეტია მოგების კოეფიციენტი, რომელიც მრავლდება შესაბამის ფსონზე. ყველა ამ თამაშებს აგრეთვე გააჩნია ბონუს თამაშიც. დოლურების ბენისმიერ პოზიციაზე შესაბამისი ერთნაირი სიმბოლოს მოსვლისას იწყება ბონუს თამაში.

ქვემოთ მოცემულია პროვაიდერის სლოტ თამაშები, თითოეულ თამაშს თავისივე ინტერფესში აქვს დეტალური აღწერილობა თამაშის წესებთან დაკავშირებით და ასევე მოცემულია ბონუსების ან სიმბოლოების დეტალური გადახდები.

N	თამაშის დასახელება	მინიმალური ბეთი	მაქსიმალური	მაქსიმალური მოგება
1	243 Mexicana	0.20 ლ	200.00 ლ	150 000,00 ლ
2	6 Fruits	0.20 ლ	200.00 ლ	100 000,00 ლ
3	8 Flowers	0.20 ლ	200.00 ლ	100 000,00 ლ
4	88 Pearls	1.00 ლ	250.00 ლ	100 0,00 ლ
5	Alchemists Gold	0.20 ლ	200.00 ლ	100 000,00 ლ
6	Amazon's Wonders	0.01 ლ	120.00 ლ	150 000,00 ლ
7	Armed and Wild	0.50 ლ	200.00 ლ	100 000,00 ლ
8	Blazing Ice	0.20 ლ	200.00 ლ	100 000,00 ლ
9	Book of Secrets	0.20 ლ	200.00 ლ	150 000,00 ლ
10	Buffalo Hunt	0.20 ლ	40.00 ლ	150 000,00 ლ
11	Corsair Queen	0.20 ლ	200.00 ლ	100 000,00 ლ
12	Dice Rush	0.20 ლ	200.00 ლ	100 000,00 ლ
13	Dicey Fruits	0.20 ლ	200.00 ლ	100 0,00 ლ
14	Dolphin's Wild Ride	0.20 ლ	200.00 ლ	100 000,00 ლ
15	Double Hot	0.20 ლ	200.00 ლ	100 000,00 ლ
16	Dragons of Fortune	0.20 ლ	200.00 ლ	100 000,00 ლ
17	Fire Witch	0.20 ლ	200.00 ლ	100 000,00 ლ
18	Firebird Double 27	0.20 ლ	200.00 ლ	100 000,00 ლ
19	Flip The Chip	0.20 ლ	200.00 ლ	100 000,00 ლ
20	Fruit Awards	0.20 ლ	200.00 ლ	100 000,00 ლ
21	Fruiti	0.20 ლ	200.00 ლ	100 000,00 ლ
22	FruitiX	0.20 ლ	200.00 ლ	100 000,00 ლ

23	FruitiXL	0.40 ლ	200.00 ლ	100 000,00 ლ
24	FruitiXX	0.20 ლ	200.00 ლ	100 000,00 ლ
25	Fruits 'n' Fire	0.20 ლ	200.00 ლ	100 000,00 ლ
26	FruitsGo Multiply	0.20 ლ	40.00 ლ	209,280.00 ლ
27	Fruity Gold	0.20 ლ	200.00 ლ	100 000,00 ლ
28	Gemorama	0.50 ლ	200.00 ლ	100 000,00 ლ
29	Goblinions	0.20 ლ	100.00 ლ	150 000,00 ლ
30	Golden Myth	0.40 ლ	100.00 ლ	100 000,00 ლ
31	Grand Gems	0.20 ლ	200.00 ლ	100 000,00 ლ
32	Harlequin Dice	0.20 ლ	200.00 ლ	100 000,00 ლ
33	Hell Fruits	0.20 ლ	200.00 ლ	100 000,00 ლ
34	Hell Mania	0.20 ლ	200.00 ლ	100 000,00 ლ
35	Hot Africa	0.20 ლ	200.00 ლ	100 000,00 ლ
36	Hunter's Spirit	0.20 ლ	200.00 ლ	100 000,00 ლ
37	Jewels Fortune	0.50 ლ	200.00 ლ	100 000,00 ლ
38	Joker 40	0.50 ლ	200.00 ლ	100 000,00 ლ
39	Joker 50 Deluxe	0.20 ლ	200.00 ლ	150 000,00 ლ
40	Joker's Five	0.20 ლ	200.00 ლ	100 000,00 ლ
41	Lucky Elements	0.20 ლ	200.00 ლ	100 000,00 ლ
42	Lucky Pot	0.20 ლ	200.00 ლ	100 000,00 ლ
43	Mirror Shield	0.20 ლ	200.00 ლ	100 000,00 ლ
44	Moonlight Fortune	2.00 ლ	200.00 ლ	100 000,00 ლ
45	Mysterious Atlantis	0.20 ლ	200.00 ლ	100 000,00 ლ
46	Neon Fever	0.40 ლ	200.00 ლ	100 000,00 ლ
47	Pixel Reels	0.20 ლ	100.00 ლ	250,000.00 ლ
48	Reel Sheriff	0.50 ლ	200.00 ლ	100 000,00 ლ
49	Respin Joker	0.20 ლ	200.00 ლ	100 000,00 ლ
50	Respin Joker 81	0.20 ლ	200.00 ლ	97,200.00 ლ
51	Rich Pirates	1.00 ლ	200.00 ლ	100 000,00 ლ
52	The Wild Job	0.20 ლ	200.00 ლ	100 000,00 ლ
53	Vampire Bride	0.20 ლ	200.00 ლ	100 000,00 ლ
54	WILD CIRCUS 256	0.50 ლ	200.00 ლ	100 000,00 ლ
55	Wild Warp	0.50 ლ	200.00 ლ	100 000,00 ლ
56	Aztec jaguar	0,20 ლ	200,00 ლ	299 000 ლ
57	Zeus Wild Thunder	0,20 ლ	200,00 ლ	250 000 ლ
58	81 Vegas Multi Fruits	0,20 ლ	200,00 ლ	250 000 ლ
59	27 Joker Fruits	0,20 ლ	200,00 ლ	150 000,00 ლ
60	81st Cabaret	0,20 ლ	200,00 ლ	150 000,00 ლ
61	Easter Fortune	0,20 ლ	200,00 ლ	150 000,00 ლ
62	Masters of Eclipse	0,20 ლ	40,00 ლ	150 000,00 ლ
63	Skull Bonanza	0,20 ლ	20,00 ლ	150 000,00 ლ
64	Book of Secrets Extra	0,20 ლ	40 ლ	20 000 ლ
65	Firebird 27	0,20 ლ	200 ლ	90 000 ლ
66	Respin Joker 243	0,20 ლ	200 ლ	100 000 ლ
67	Sweet Dream	0,20 ლ	200 ლ	200 000 ლ

❖ **პროვაიდერი - WAZDAN**

პროვაიდერის მომწოდებელი: შპს „ენთეინ ჯორჯია“ ს/კ 405435596

ავტორიზაციის სერტიფიკატის N: GE-CA-A0016

ნებართვის N: 19-02/06

WAZDAN - თამაშების მოდიფიკაციაა ვიდეო სლოტი. ქვემოთ აღნიშნული ყველა თამაშის პრინციპი ერთმანეთის ანალოგიურია, განსხვავდება სიმბოლოების სურათები და მომგებიანი კომბინაციის სახეობები. რიგ თამაშებში მოგება ხდება როგორც მარცხნიდან მარჯვნივ ისე მარჯვნიდან მარცხნივ ან ორივე მიმართულებით აქტიურ ხაზებზე მომგებიანი კომბინაციებით. თამაშებს გააჩნია 1-დან 50-მდე აქტიური, ხაზი გამონაკლის შემთხვევებისა, სადაც თამაშში მოცემულია გარკვეული რაოდენობის ფიქსირებული მოგების გზები.

დოლურის დატრიალებისას, მისი გაჩერების შემდეგ მოთამაშე იხილავს მოგებას (თუ მოგება დაფიქსირდა). თუ ერთსა და იმავე ხაზზე მოვა ორი განსხვავებული მოგება, მაშინ ეს სიმბოლო იმ მნიშვნელობას მიიღებს, რომელიც მეტი მოგების კომბინაციას შექმნის. თუ ეკრანზე მოგებული ხაზები დაფიქსირდა, მაშინ ისინი თანმიმდევრობით აინთებიან და მათი ნომრები იწყებენ ციმციმს. ამასთან ყველა მოგებული ხაზი ეკრანზეა მოქცეული. მოგებულად ითვლება ხაზი, რომელშიც მოთავსებულია არანაკლებ სამიმსგავსი სიმბოლო ერთად, ამასთან ისინი უნდა ეხებოდნენ მარჯვენა ან მარცხენა კუთხეს. რაც უფრო მეტი იდენტურ სიმბოლოებს შეიცავს ხაზი, მით უფრო მაღალია მოგების კოეფიციენტი. მას შემდეგ, რაც ეკრანზე დაფიქსირდება მოგება, ბონუსის მქონე თამაშებისთვის დოლურების ნებისმიერ პოზიციაზე თამაშობისათვის დამახასიათებელი სიმბოლოს მოსვლისას იწყება ბონუს თამაში.

ეკრანის ქვემოთ განლაგებულია სხვადასხვა მნიშვნელობის მქონე ღილაკები, რომელთა მეშვეობითაც მოთამაშე თამაშობს: Information –ღილაკი, ინფორმაცია ბონუსების შესახებ, კოეფიციენტები შესაბამისი სიმბოლოების მიხედვით, Start –თამაშის დაწყების, Auto play–ავტომატური თამაშის გაშვების ღილაკი.

ქვემოთ მოცემულია პროვაიდერის სლოტ თამაშები, თითოეულ თამაშს თავისივე ინტერფესში აქვს დეტალური აღწერილობა თამაშის წესებთან დაკავშირებით და ასევე მოცემულია ბონუსების ან სიმბოლოების დეტალური გადახდები.

N	თამაშის დასახელება	მინიმალური ფსონი	მაქსიმალური ფსონი	მაქსიმალური მოგება
1	9 Burning Dragons	0.40 ლ	400 ლ	2,000,000 ლ
2	9 Burning Stars	0.40 ლ	400 ლ	1,000,000 ლ
3	9 Coins	0.40 ლ	400 ლ	400,000 ლ
4	9 Coins 1000 Edition	0.40 ლ	400 ლ	200,000 ლ
5	9 Coins Grand Gold Edition	0.40 ლ	400 ლ	2,400,000 ლ
6	9 Lions	0,40 ლ	400 ლ	400 000 ლ
7	9 Tigers	0,40 ლ	400 ლ	400 000 ლ
8	Beauty Fruity	0.40 ლ	400 ლ	1,000,000 ლ
9	Black Hawk Deluxe	0,40 ლ	400 ლ	240 000 ლ
10	Black Horse Deluxe	0,40 ლ	400 ლ	380 000 ლ
11	Burning Stars 3	0,40 ლ	400 ლ	874 800 ლ
12	Burning Sun	0.40 ლ	400 ლ	600,000 ლ
13	Butterfly Lovers	0,40 ლ	400 ლ	640 000 ლ
14	Choco Reels	0,40 ლ	400 ლ	1 000 000 ლ
15	Clover Lady	0,40 ლ	400 ლ	1 000 000 ლ
16	Corrida Romance Deluxe	0,40 ლ	400 ლ	1 000 000 ლ
17	Cube Mania Deluxe	0,40 ლ	400 ლ	228 000 ლ
18	Dragons Lucky 8	0,40 ლ	400 ლ	460 000 ლ
19	Dwarfs Fortune	0.40 ლ	400 ლ	122,000 ლ
20	Fenix Play 27 Deluxe	0,40 ლ	400 ლ	299 200 ლ
21	Fenix Play Deluxe	0,40 ლ	400 ლ	30 000 ლ
22	Fruit Mania Deluxe	0,40 ლ	400 ლ	400 000 ლ
23	Gem Splitter	0,40 ლ	400 ლ	1 000 000 ლ
24	Great Book of Magic Deluxe	0,40 ლ	400 ლ	1 000 000 ლ
25	Hot 777 Deluxe	0,40 ლ	400 ლ	80 000 ლ
26	Hot Slot Mystery Jackpot Joker	0.40 ლ	400 ლ	200,000 ლ
27	Hot Slot: 777 Cash Out	0.40 ლ	400 ლ	1,000,000 ლ
28	Hot Slot: 777 Crown	0.40 ლ	400 ლ	300,000 ლ

29	Hot Slot: 777 Rubies	0.40 ლ	400 ლ	858,000 ლ
30	Hot Slot: 777 Stars	0.40 ლ	400 ლ	200,000 ლ
31	Hot Slot: Great Book of Magic	0.40 ლ	400 ლ	2,000,000 ლ
32	Hot Slot: Magic Bombs	0.40 ლ	400 ლ	1,000,000 ლ
33	Hot Slot: Magic Pearls	0.40 ლ	400 ლ	2,000,000 ლ
34	In The Forest	0,40 ლ	400 ლ	500 000 ლ
35	Larry the Laprechaun	0.10 ლ	100,00 ლ	50 000,00 ლ
36	Magic Fruits 4	0.10 ლ	100,00 ლ	50 000,00 ლ
37	Magic Fruits 4 Deluxe	0,40 ლ	400 ლ	104 000 ლ
38	Magic Fruits Deluxe	0,40 ლ	400 ლ	16 000 ლ
39	Magic Hot 4 Deluxe	0,40 ლ	400 ლ	104 000 ლ
40	Magic of the Ring Deluxe	0,40 ლ	400 ლ	1 000 000 ლ
41	Magic Spins	60.00 ლ	75 ლ	750,000 ლ
42	Magic Stars 3	0,40 ლ	400 ლ	80 000 ლ
43	Magic Stars 5	0,40 ლ	400 ლ	122 000 ლ
44	Magic Stars 6	0,40 ლ	400 ლ	300 000 ლ
45	Magic Stars 9	0,40 ლ	400 ლ	1 000 000 ლ
46	Magic Target Deluxe	0,40 ლ	400 ლ	500 000 ლ
47	Mystery Jack Deluxe	0,40 ლ	400 ლ	328 000 ლ
48	Mystery Kingdom: Mystery Bells	0.15 ლ	150 ლ	750,000 ლ
49	Neon City	0,40 ლ	400 ლ	500 000 ლ
50	Power of Gods: Egypt	0,40 ლ	400 ლ	1 000 000 ლ
51	Power of Gods: Valhalla	0.03 ლ	150 ლ	808,500 ლ
52	Power of Sun: Svarog	0.15 ლ	150 ლ	900,000 ლ
53	Prosperity Pearls	0,40 ლ	400 ლ	1 000 000 ლ
54	Relic Hunters and the Book of Faith	0,40 ლ	400 ლ	300 000 ლ
55	Sizzling Eggs	0.09 ლ	18 ლ	640,500 ლ
56	Sizzling Kingdom: Bison	0.60 ლ	90 ლ	750,000 ლ
57	Sun of Fortune	0,40 ლ	400 ლ	580 000 ლ
58	Unicorn Reels	0,40 ლ	400 ლ	400 000 ლ
59	Valhalla	0,40 ლ	400 ლ	240 000 ლ
60	Wild Jack	0,40 ლ	400 ლ	299 200 ლ
61	15 Coins	0,40 ლ	400 ლ	400 000 ლ
62	9 Coins Extremely Light	0,40 ლ	400 ლ	200 000 ლ
63	9 Coins Grand Platinum Edition	0,40 ლ	400 ლ	1 000 000 ლ
64	Burning Sun Extremely Light	0,40 ლ	400 ლ	2 000 000 ლ
65	Hot Slot: 777 Cash Out Extremely Light	0,40 ლ	400 ლ	600 000 ლ
66	Los Muertos 2	0,40 ლ	400 ლ	16000 ლ
67	Moon of Fortune	0,40 ლ	400 ლ	600 000 ლ

❖ პროვაიდერი - WIN STUDIOS

პროვაიდერის მომწოდებელი: შპს „ენტეინ ჯორჯია“ ს/კ 405435596

ავტორიზაციის სერტიფიკატის N: GE-CA-A0016

ნებართვის N: 19-02/06

WIN STUDIOS - თამაშების მოდიფიკაციაა ვიდეო სლოტი. ქვემოთ აღნიშნული ყველა თამაშის პრინციპი ერთმანეთის ანალოგიურია, განსხვავდება სიმბოლოების სურათები და მომგებიანი კომბინაციის სახეობები. როგორც თამაშებში მოგება ხდება როგორც მარცხნიდან მარჯვნივ ისე მარჯვნიდან მარცხნივ ან ორივე მიმართულებით აქტიურ ხაზებზე მომგებიანი კომბინაციებით. თამაშებს გააჩნია 1-დან 30-მდე აქტიური, ხაზი

გამონაკლის შემთხვევებისა, სადაც თამაშში მოცემულია გარკვეული რაოდენობის ფიქსირებული მოგების გზები. დოლურის დატორიალებისას, მისი გაჩერების შემდეგ მოთამაშე იხილავს მოგებას (თუ მოგება დაფიქსირდა). თუ ერთსა და იმავე ხაზზე მოვა ორი განსხვავებული მოგება, მაშინ ეს სიმბოლო იმ მნიშვნელობას მიიღებს, რომელიც მეტი მოგების კომბინაციას შექმნის. თუ ეკრანზე მოგებული ხაზები დაფიქსირდა, მაშინ ისინი თანმიმდევრობით აინთებიან და მათი ნომრები იწყებენ ციციმს. ამასთან ყველა მოგებული ხაზი ეკრანზეა მოქცეული. მოგებულად ითვლება ხაზი, რომელშიც მოთავსებულია არანაკლებ სამი მსგავსი სიმბოლო ერთად, ამასთან ისინი უნდა ეხებოდნენ მარჯვენა ან მარცხენა კუთხეს. რაც უფრო მეტი იდენტურ სიმბოლოებს შეიცავს ხაზი, მით უფრო მაღალია მოგების კოეფიციენტი. მას შემდეგ, რაც ეკრანზე დაფიქსირდება მოგება, ბონუსის მქონე თამაშებისთვის დოლურების ნებისმიერ პოზიციაზე თამაშობისათვის დამახასიათებელი სიმბოლოს მოსვლისას იწყება ბონუს თამაში.

ეკრანის ქვემოთ განლაგებულია სხვადასხვა მნიშვნელობის მქონე ღილაკები, რომელთა მეშვეობითაც მოთამაშე თამაშობს: Information – ღილაკი, ინფორმაცია ბონუსების შესახებ, კოეფიციენტები შესაბამისი სიმბოლოების მიხედვით, LEVEL- ფსონის არჩევის, Start – თამაშის დაწყების, Auto play – ავტომატური თამაშის გაშვების ღილაკი, MAX BET- მაქსიმალური ბეთის ღილაკი, COIN VALUE კრედიტის ღირებულების ფუნქცია.

ქვემოთ მოცემულია პროვაიდერის სლოტ თამაშები, თითოეულ თამაშს თავისივე ინტერფეისში აქვს დეტალური აღწერილობა თამაშის წესებთან დაკავშირებით და ასევე მოცემულია ბონუსების ან სიმბოლოების დეტალური გადახდები.

N	თამაშის დასახელება	მინიმალური ფსონი	მაქსიმალური ფსონი	მაქსიმალური მოგება
1	15 Lanterns	0.40 ლ	400 ლ	254,00 ლ
2	88 Coins	2,64 ლ	79,20 ლ	250 000,00 ლ
3	Aztec Gold	0,03 ლ	30,00 ლ	25 000,00 ლ
4	Aztec Gold Buried Treasure	1,50 ლ	300,00 ლ	1 000 000,00 ლ
5	Bison Fury II	1,20 ლ	90 ლ	750 000 ლ
6	Bison Fury The Stampede	1,20 ლ	90 ლ	750 000 ლ
7	Blackjack Studpoker Pro	5,00 ლ	50,00 ლ	250 000 ლ
8	Book Of Horus	0,03 ლ	60,00 ლ	25 000,00 ლ
9	Book of Myths	0,03 ლ	150,00 ლ	50 000,00 ლ
10	Capital Cash	0,30 ლ	60 ლ	750 000 ლ
11	Champagne Super Clover	0,03 ლ	300,00 ლ	50 000,00 ლ
12	Chocolate Box Bonanza	0,60 ლ	60 ლ	750 000 ლ
13	Coffee Shop	0,60 ლ	300,00 ლ	750 000,00 ლ
14	Cry Wolf	0,75 ლ	150 ლ	750 000 ლ
15	Cry Wolf Bounty	0,30 ლ	225 ლ	150 000 ლ
16	Dazzling Sun	0.40 ლ	400 ლ	600,00 ლ
17	Double Double Win	0,60 ლ	150 ლ	150 000 ლ
18	Empire Spins	0,30 ლ	150,00 ლ	50 000,00 ლ
19	Enchanted Wilds	0,30 ლ	150,00 ლ	50 000,00 ლ
20	Eye Of Hathor	0.40 ლ	400 ლ	400,00 ლ
21	Farmyard Bonanza	0,30 ლ	150 ლ	750 000 ლ
22	Farmyard Frenzy	0,60 ლ	150,00 ლ	75 000,00 ლ
23	Fire Drake	0,03 ლ	13,50 ლ	25 000,00 ლ
24	Fruit Blaster	0.40 ლ	400 ლ	600,00 ლ
25	Full Moon Fever	0,75 ლ	18,75 ლ	25 000,00 ლ
26	Galacticos	0,30 ლ	150 ლ	667 650 ლ
27	Gangsta City Slot Reloaded	2,04 ლ	40,80 ლ	25 000,00 ლ

28	Going Nuts	0,90 ₺	18,00 ₺	18 000,00 ₺
29	Gold Prospector	0,30 ₺	150,00 ₺	250 000,00 ₺
30	Hotspot Roulette	0,60 ₺	13 500 ₺	120 000 ₺
31	Ice Phoenix	0,60 ₺	120,00 ₺	750 000,00 ₺
32	Independence Pays	0,30 ₺	150,00 ₺	750 000,00 ₺
33	Jail Break	0,03 ₺	750,00 ₺	50 000,00 ₺
34	Jellyfish Jackpot	0,30 ₺	75,00 ₺	750 000,00 ₺
35	King of Dragons	1,20 ₺	600,00 ₺	750 000,00 ₺
36	Legacy of Horus	0,03 ₺	90 ₺	750 000 ₺
37	Loot'EnKhamun	0,60 ₺	1 500,00 ₺	100 000,00 ₺
38	Loot'EnKhamun and the Dead Sea Scrolls	0,60 ₺	1 500,00 ₺	100 000,00 ₺
39	Luck O' The Jackpot	1,50 ₺	60,00 ₺	25 000,00 ₺
40	Lucky Irish Charms	0.60 ₺	150.00 ₺	1,350,000.00 ₺
41	Lucky Lucky Gems	0,60 ₺	300,00 ₺	750 000 ₺
42	Majestic Fortuna	0,60 ₺	150,00 ₺	750 000 ₺
43	Mango Madness	0,60 ₺	150,00 ₺	50 000,00 ₺
44	Mask of Horus	0.03 ₺	15 ₺	750,00 ₺
45	Mega Bars	0,30 ₺	150 ₺	590 100 ₺
46	Mega Cars	0,30 ₺	150,00 ₺	18 000,00 ₺
47	Megaburst Repeater	0,30 ₺	150,00 ₺	37 500,00 ₺
48	Melon Madness Deluxe	0.40 ₺	400 ₺	200,00 ₺
49	Melon Madness Megaways	0.40 ₺	400 ₺	1,000,000 ₺
50	Oktoberfest Madness	2,97 ₺	148,50 ₺	371 250,00 ₺
51	Oracle of Dead	0,30 ₺	150,00 ₺	75 000,00 ₺
52	Palladium	0,03 ₺	135,00 ₺	50 000,00 ₺
53	Pizzeria CaZino	2,97 ₺	178,20 ₺	50 000,00 ₺
54	Pot O' Fortune Golden Tap	0,30 ₺	150,00 ₺	750 000 ₺
55	Scorching Fruits 20	0,30 ₺	150,00 ₺	750 000 ₺
56	Scorching Fruits 40	0,30 ₺	150 ₺	150 000 ₺
57	Scorching Fruits 40 Plus	0,30 ₺	150 ₺	750 000 ₺
58	Scorching Super Fruits	0,30 ₺	150,00 ₺	250 000,00 ₺
59	Scorching Wild Fruits	0,30 ₺	150,00 ₺	750 000 ₺
60	Sizzling Symbols	0,30 ₺	150 ₺	150 000 ₺
61	Snow Business	0,90 ₺	18,00 ₺	25 000,00 ₺
62	Spin Bandit	0,60 ₺	150,00 ₺	50 000,00 ₺
63	Super Chip Stack	0,30 ₺	75 ₺	750 000 ₺
64	Super Fortune Wheel	0,03 ₺	13,50 ₺	25 000,00 ₺
65	Super Mystic	0,03 ₺	13,50 ₺	25 000,00 ₺
66	Super Star	0,03 ₺	13,50 ₺	25 000,00 ₺
67	Sweet Hawaii	0,03 ₺	13,50 ₺	25 000,00 ₺
68	The Luck of Love	0,60 ₺	150,00 ₺	250 000,00 ₺
69	The Sting	0,30 ₺	900,00 ₺	750 000,00 ₺
70	The Win Genie	0,45 ₺	225,00 ₺	50 000,00 ₺
71	Treasures Of The Deep	0,03 ₺	13,50 ₺	25 000,00 ₺

72	Warrior Goddess	0,03 ლ	450,00 ლ	50 000,00 ლ
73	Big Cash Bandito	0,30 ლ	75,00 ლ	75 000,00 ლ
74	Pharaoh's Frenzy Golden Crush	0,30 ლ	5,00 ლ	75 000,00 ლ

❖ პროვაიდერი - YGGDRASIL

პროვაიდერის მომწოდებელი: შპს „ენტინ ჯორჯია“ ს/კ 405435596

ავტორიზაციის სერტიფიკატის N: GE-CA-A0016

ნებართვის N: 19-02/06

Yggdrasil – თამაშების მოდიფიკაციაა ვიდეო სლოტი. ქვემოთ აღნიშნული ყველა თამაშის პრინციპი ერთმანეთის ანალოგიურია, განსხვავდება სიმბოლოების სურათები და მომგებიანი კომბინაციის სახეობები. როგორც თამაშებში მოგება ხდება როგორც მარცხნიდან მარჯვნივ ისე მარჯვნიდან მარცხნივ ან ორივე მიმართულებით აქტიურ ხაზებზე მომგებიანი კომბინაციებით. თამაშებს გააჩნია 1-დან 50-მდე აქტიური, ხაზი გამონაკლის შემთხვევებისა, სადაც თამაშში მოცემულია გარკვეული რაოდენობის ფიქსირებული მოგების გზები. ეკრანის ქვემოთ განლაგებულია სხვადასხვა მნიშვნელობის მქონე ღილაკები, რომელთა მეშვეობითაც მოთამაშე თამაშობს: Information – ღილაკი, ინფორმაცია ბონუსების შესახებ, კოეფიციენტები შესაბამისი სიმბოლოების მიხედვით, Max Bet- მაქსიმალური ფსონის არჩევის ღილაკი, LEVEL- ფსონის არჩევის, Start – თამაშის დაწყების, Auto play–ავტომატური თამაშის გაშვების ღილაკი, MAX BET- მაქსიმალური ბეთის ღილაკი, COIN VALUE კრედიტის ღირებულების ფუნქცია. თანხა გამოსახება კრედიტის (ქულების) სახით ეკრანზე. მოთამაშე ირჩევს აქტიურ სათამაშო ხაზების რაოდენობას და აყენებს ფსონს შესაბამისი (BET) ღილაკით. აქვე მოთამაშეს შეუძლია მაქსიმალური ფსონის არჩევა. თამაში იწყება Start ან Spin ღილაკზე დაჭერით. მას შემდეგ რაც დოლურები გაჩერდება ფიქსირდება, ან არ ფიქსირდება მოგება. მოგება ფიქსირდება სიმბოლოების კომბინაციების სრული ან ნაწილობრივი დამთხვევით. მოგება განისაზღვრება სათამაშოდ არჩეული ფსონისა და კომბინირებულად თანხვედრილი სიმბოლოების რაოდენობის და კოეფიციენტების სიდიდის მიხედვით. მაგალითად: თამაშები შეიცავს 9 ხაზს, ამიტომ შესაძლებელია ერთდროულად მოიგოს რამოდენიმე ხაზი. ასეთ შემთხვევაში მომგებიანი კომბინაციები ჯამდება. მოგებულად ითვლება ის ხაზი, რომელშიც არანაკლებ სამი ერთნაირი სიმბოლოა გამოსახული. რაც უფრო მეტ იდენტურ სიმბოლოებს შეიცავს ხაზი, მით მეტია მოგების კოეფიციენტი, რომელიც მრავლდება შესაბამის ფსონზე. ყველა ამ თამაშებს აგრეთვე გააჩნია ბონუს თამაშიც. დოლურების ბენისმიერ პოზიციაზე შესაბამისი ერთნაირი სიმბოლოს მოსვლისას იწყება ბონუს თამაში. ქვემოთ მოცემულია პროვაიდერის სლოტ თამაშები, თითოეულ თამაშს თავისივე ინტერფესში აქვს დეტალური აღწერილობა თამაშის წესებთან დაკავშირებით და ასევე მოცემულია ბონუსების ან სიმბოლოების დეტალური გადახდები.

N	თამაშის დასახელება	მინიმალური ფსონი	მაქსიმალური ფსონი	მაქსიმალური მოგება
1	12 Trojan Mysteries	0.10 ლ	10.00 ლ	200,000.00 ლ
2	3021 AD The Bounty Hunter Gigablox	0.20 ლ	50.00 ლ	185,000.00 ლ
3	9K Yeti	0,10 ლ	25,00 ლ	100 000,00 ლ
4	Age of Asgard	0,20 ლ	200,00 ლ	100 000,00 ლ
5	Aldo's Journey	0,10 ლ	100,00 ლ	100 000,00 ლ
6	Arthur's Fortune	0,04 ლ	40,00 ლ	434 000,00 ლ
7	Atlantis Megaways	0,20 ლ	25,00 ლ	216 025,00 ლ
8	Avatars Gateway Guardians	0.10 ლ	200.00 ლ	505,000.00 ლ
9	Baron Samedi	0,10 ლ	125,00 ლ	100 000,00 ლ
10	Beauty and the Beast	0,20 ლ	100,00 ლ	100 000,00 ლ
11	Bicicleta	0,25 ლ	125,00 ლ	100 000,00 ლ
12	Big Blox	0,25 ლ	125,00 ლ	100 000,00 ლ
13	Blood Moon Wilds	0,10 ლ	100,00 ლ	100 000,00 ლ
14	Bounty Pop	0,20 ლ	5,00 ლ	2 200 000,00 ლ

15	Brazil Bomba	0,10 ₺	50,00 ₺	100 000,00 ₺
16	Carol of the Elves	0,10 ₺	37,50 ₺	217 500,00 ₺
17	Cauldron	0.20 ₺	100.00 ₺	222,200.00 ₺
18	Cazino Zeppelin	0,20 ₺	20,00 ₺	100 000,00 ₺
19	Chibeasties	0,20 ₺	100,00 ₺	100 000,00 ₺
20	Dark Joker Rizes	0,10 ₺	20,00 ₺	100 000,00 ₺
21	Dark Vortex	0,10 ₺	50,00 ₺	100 000,00 ₺
22	Desperate Dawgs	0.20 ₺	20.00 ₺	78,040.00 ₺
23	Double Dragons	0,25 ₺	125,00 ₺	100 000,00 ₺
24	Easter Island	0,10 ₺	200,00 ₺	100 000,00 ₺
25	Easter Island 2	0.25 ₺	100.00 ₺	250,000.00 ₺
26	Football Glory	0,25 ₺	125,00 ₺	500 000,00 ₺
27	Gargoyle Infinity Reels	0.25 ₺	10.00 ₺	213,000.00 ₺
28	Gator Gold Gigablox	0.20 ₺	6.00 ₺	120,000.00 ₺
29	Gem Rocks	0,10 ₺	50,00 ₺	100 000,00 ₺
30	Giza Infinity Reels	0,20 ₺	25,00 ₺	250 000,00 ₺
31	Golden Fish Tank	0,20 ₺	100,00 ₺	100 000,00 ₺
32	Golden Gorgon	0.25 ₺	100.00 ₺	250,200.00 ₺
33	Hades Gigablox	0,10 ₺	40,00 ₺	445 160,00 ₺
34	Hanzo's Dojo	0,10 ₺	125,00 ₺	100 000,00 ₺
35	Hyper Burst	0,10 ₺	100,00 ₺	1 280 000,00 ₺
36	Ice and Fire	0,12 ₺	30,00 ₺	100 000,00 ₺
37	Incinerator	0,20 ₺	200,00 ₺	100 000,00 ₺
38	Johann Legendarian	0.10 ₺	50.00 ₺	250,000.00 ₺
39	Jokerizer	0,10 ₺	50,00 ₺	100 000,00 ₺
40	Jungle Books	0,10 ₺	100,00 ₺	100 000,00 ₺
41	Krazy Klimber	0.20 ₺	100.00 ₺	125,700.00 ₺
42	Labyrinth of Knossos Multijump	0,20 ₺	60,00 ₺	280 740,00 ₺
43	Legend of the Golden Monkey	0,25 ₺	125,00 ₺	100 000,00 ₺
44	Legion Hot 1	0.30 ₺	90.00 ₺	227,250.00 ₺
45	Lightning Joker	0,10 ₺	50,00 ₺	500 000,00 ₺
46	Lucha Maniacs	0,08 ₺	125,00 ₺	100 000,00 ₺
47	Lucky Neko	0,08 ₺	60,00 ₺	417 000,00 ₺
48	Medusa Fortune & Glory	0,10 ₺	30,00 ₺	2 232 000,00 ₺
49	Multifly	0,10 ₺	75,00 ₺	2 444 000,00 ₺
50	Neon Rush Splitz	0,10 ₺	40,00 ₺	1 000 000,00 ₺
51	Nirvana	0,20 ₺	100,00 ₺	100 000,00 ₺
52	Orient Express	0,20 ₺	100,00 ₺	100 000,00 ₺
53	PapayaPop	0.20 ₺	20.00 ₺	210,840.00 ₺
54	Penguin City	0,10 ₺	125,00 ₺	100 000,00 ₺
55	Pumpkin Smash	0,10 ₺	100,00 ₺	100 000,00 ₺
56	Rainbow Ryan	0,10 ₺	100,00 ₺	100 000,00 ₺
57	Raptor Doublemax	0.20 ₺	10.00 ₺	200,000.00 ₺
58	Reel Desire	0.25 ₺	10.00 ₺	204,800.00 ₺
59	Robin Nottingham Raiders	0.20 ₺	2.00 ₺	243,000.00 ₺
60	Robin Sherwood Marauders	0.10 ₺	5.00 ₺	25,000.00 ₺
61	Royal Family	0,10 ₺	125,00 ₺	437 500,00 ₺
62	Sabres and Swords Charge Gigablox	0.25 ₺	12.50 ₺	249,912.50 ₺

63	Sahara Nights	0,10 	100,00 	100 000,00 
64	Seasons	0,20 	100,00 	100 000,00 
65	Spina Colada	0,10 	125,00 	100 000,00 
66	Suncatcher Gigablox	0.10 	100.00 	143,000.00 
67	Sunny Shores	0,10 	125,00 	100 000,00 
68	SuperCash Drop	0.20 	10.00 	200,000.00 
69	Syncronite	0,10 	3,20 	204 800,00 
70	Temple Stacks: Splitz	0,10 	20,00 	100 000,00 
71	The One Armed Bandit	0,10 	40,00 	100 000,00 
72	Thor Infinity Reels	0.20 	40.00 	242,200.00 
73	Tiki Infinity Reels Megaways	0.30 	24.00 	240,000.00 
74	Tiki Pop	0.20 	7.00 	224,000.00 
75	Time Travel Tigers	0,05 	125,00 	100 000,00 
76	Trolls Bridge	0,10 	100,00 	100 000,00 
77	Tut's Twister	0,10 	125,00 	100 000,00 
78	Valley of the Gods	0,10 	100,00 	100 000,00 
79	Valley of the Gods 2	0,10 	100,00 	642 300,00 
80	Vault of Fortune	0,10 	40,00 	440 000,00 
81	Vikings Go Berzerk	0,25 	125,00 	100 000,00 
82	Vikings go to Hell	0,10 	125,00 	100 000,00 
83	Vikings Go Wild	0,25 	125,00 	100 000,00 
84	Wicked Circus	0,10 	50,00 	100 000,00 
85	Wild Robo Factory	0,05 	125,00 	100 000,00 
86	Winter Berries	0,25 	125,00 	100 000,00 
87	Wolf Hunters	0,10 	100,00 	100 000,00 
88	Money Mariachi Infinity Reels	0,20 	5,00 	250 000 
89	Cthulhu	0,20 	30,00 	240 120 
90	Piggy Pop	0,20 	20,00 	245 760 
91	Jumbo Jellies	0,20 	30,00 	162 960 
92	Gator Gold Deluxe Gigablox	0,20 	6,00 	147 456 
93	Monster Blox Gigablox	0,20 	30,00 	237 000 
94	Valhalla Saga : Thunder Of Thor	0,20 	20,00 	200 000 
95	5 Clans	0,20 	8,00 	219 768 
96	Savanna Roar	0,25 	25,00 	237 500 
97	Serendipity	0,10 	20,00 	104 000 
98	Lady Merlin Lightning Chase	0,25 	5,00 	204 800 
99	Golden Fish Tank 2 Gigablox	0,25 	40,00 	200 000 
100	Hypernova 10k Ways	0,20 	40,00 	226 400 
101	Vikings Go Berzerk: Reloaded	0,25 	10,00 	250 000 
102	90K Yeti Gigablox	0,10 	2,50 	225 000 
103	Gems Infinity Reels	0,25 	100,00 	226 700 
104	Tiger Tiger Wild Life	0,25 	80,00 	244 720 
105	60 Second Heist	0,20 	2,00 	120 000 
106	Cherry Pop	0,20 	3,00 	169 158 
107	Let it Slide	0,10 	15,00 	180 000 
108	Pushy Cats	0,20 	6,00 	120 000 

109	Vikings go to Valhalla	0,25 ლ	10,00 ლ	232 100 ლ
110	Jokrz Wild UltraNudge	0,20 ლ	10,00 ლ	235 000,00 ლ
111	Lollipop	0,20 ლ	10,00 ლ	35 680,00 ლ
112	Mega Pearl Gigablox	0,40 ლ	14,00 ლ	228 165,00 ლ
113	Water Blox Gigablox	0,20 ლ	30,00 ლ	225 000,00 ლ
114	Christmas Plaza Doublemax	0,20 ლ	10 ლ	199 780 ლ
115	Florageddon!	0,20 ლ	20 ლ	212 640 ლ
116	Gods vs Gigablox	0,50 ლ	20 ლ	511 250 ლ
117	Rainbow Power Potz UltraNudge	0,20 ლ	30 ლ	300 000 ლ
118	Double Lucky Mushrooms DoubleMax	0,20 ლ	10 ლ	199 990,00 ლ
119	Dragon Blox GigaBlox	0,50 ლ	50 ლ	250 000,00 ლ
120	Dungeon Tower Multimax	0,20 ლ	10 ლ	200 000,00 ლ
121	Festival 10K Ways	0,20 ლ	20 ლ	246 185,00 ლ
122	Fury of Hyde Megaways	0,20 ლ	20 ლ	200 000,00 ლ
123	HipHopPop	0,20 ლ	5 ლ	250 000,00 ლ
124	Neon Villains DoubleMax	0,10 ლ	10 ლ	250 000,00 ლ
125	Pharaoh's Gaze DoubleMax	0,20 ლ	14 ლ	210 000,00 ლ
126	Voodoo Hex	0,10 ლ	25 ლ	30 222,00 ლ
127	Wild Fishin' Wild Ways	0,25 ლ	100 ლ	120 888,00 ლ
128	Winterberries 2	0,10 ლ	15 ლ	150 000,00 ლ
129	3 Lucky Leprechauns	0.10 ლ	30 ლ	165,000 ლ
130	Big Bucks Buffalo Gigablox	0.40 ლ	14 ლ	228,172 ლ
131	Book of Books	0.10 ლ	20 ლ	200,000 ლ
132	Bugs Money	0.20 ლ	3 ლ	165,084 ლ
133	CherryPop Deluxe	0.20 ლ	10 ლ	200,000 ლ
134	E-Force	0.10 ლ	20 ლ	200,000 ლ
135	HelioPOPolis	0.20 ლ	10 ლ	200,000 ლ
136	Jekyllz Wild UltraNudge	0.20 ლ	40 ლ	222,040 ლ
137	Nice Catch	0.20 ლ	10 ლ	239,720 ლ

❖ პროვაიდერი - Spearhead

პროვაიდერის მომწოდებელი: შპს „ენტეინ ჯორჯია“ ს/კ 405435596

ავტორიზაციის სერტიფიკატის N: GE-CA-A0016

ნებართვის N: 19-02/06

Spearhead-თამაშების მოდიფიკაციაა ვიდეო სლოტი. ქვემოთ მოცემულ ცხრილში აღნიშნული ყველა თამაშის პრინციპი ერთმანეთის ანალოგიურია, განსხვავება მდგომარეობს მხოლოდ სიმბოლოებს (სურათებს) შორის. თამაში მიმდინარეობს ეკრანზე. ეკრანის ქვემოთ განლაგებულია სხვადასხვა მნიშვნელობის მქონე ლილაკები, რომელთა მეშვეობითაც მოთამაშე წარმართავს თამაშობას.

დოლურის დატრიალებისას, მისი გაჩერების შემდეგ მოთამაშეს გამოუჩნდება მოგება (თუ მოგება დაფიქსირდა). თუ ერთსა და იმავე ხაზზე ამოვა ორი განსხვავებული მოგება, მაშინ ეს სიმბოლო იმ მნიშვნელობას მიიღებს, რომელიც მეტი მოგების კომბინაციას შექმნის. თუ ეკრანზე მოგებული ხაზები დაფიქსირდა, მაშინ ისინი თანმიმდევრობით აინთებიან და მათი ნომრები იწყებენ ციციმს. ამასთან ყველა მოგებული ხაზი ეკრანზეა მოქცეული. მოგებულად ითვლება ხაზი, რომელშიც მოთავსებულია არანაკლებ სამი მსგავსი სიმბოლო ერთად, ამასთან ისინი უნდა ეხებოდნენ მარჯვენა ან მარცხენა კუთხეს. რაც უფრო მეტ იდენტურ სიმბოლოებს შეიცავს ხაზი, მით უფრო მაღალია მოგების კოეფიციენტი. მას შემდეგ, რაც ეკრანზე დაფიქსირდება მოგება, ბონუსის მქონე თამაშებისთვის დოლურების ნებისმიერ პოზიციაზე სამი ან მეტი თამაშობისათვის დამახასიათებელი სიმბოლოს მოსვლისას იწყება ბონუს თამაში.

სკატერი არის სიმბოლო რომელიც სპინზე ნებისმიერ ადგილას ამოსვლის შემთხვევაში შეადგენს მომგებიან კომბინაციას ან ქმნის მომგებიან კომბინაციას სხვა სიმბოლოებთან ერთად.
 ბონუსის მქონე თამაშებისთვის დოლურების ნებისმიერ პოზიციაზე სამი ან მეტი თამაშობისათვის დამახასიათებელი სიმბოლოს მოსვლისას იწყება ბონუს თამაში. მოსული ურთიერთმსგავსი სიმბოლოს რაოდენობა განსაზღვრავს ბონუს თამაშში ცდების(სპინების) რაოდენობას. ამგვარად, 3 ან მეტი მსგავსი სიმბოლო უფასო დატრიალებების (FREE GAME) საშუალებას იძლევა.
 ქვემოთ მოცემულია პროვაიდერის თამაშების ჩამონათვალი. თითოეულ თამაშს თავისივე ინტერფესში აქვს დეტალური აღწერილობა თამაშის წესების და მოგების გადახდის პირობების.

N	თამაშის დასახელება	მინიმალური ფსონი	მაქსიმალური ფსონი	მაქსიმალური მოგება
1	Blue Diamond Book	0,30 ლ	300,00 ლ	8 160 000,00 ლ
2	Book of Souls 2: El Dorado	0,30 ლ	300,00 ლ	6 000 000,00 ლ
3	Book Of Spies: Mission X	0,60 ლ	300,00 ლ	8 100 000,00 ლ
4	Book of The Princess	0,03 ლ	300,00 ლ	3 360 000,00 ლ
5	Lara Jones is Cleopatra	0,03 ლ	300,00 ლ	5 100 000,00 ლ
6	Lara Jones is Cleopatra 2	0,30 ლ	300,00 ლ	5 115 000,00 ლ
7	Sweet Gems	1,20 ლ	300,00 ლ	4 320 000,00 ლ
8	Wild Empire - Rome	0,75 ლ	300,00 ლ	8 100 000,00 ლ
9	Wild Gold	0,30 ლ	300,00 ლ	3 930 000,00 ლ
10	Wilds Of Wall Street 2	0,75 ლ	300,00 ლ	2 400 000,00 ლ

❖ **პროვაიდერი - Play'n GO**

პროვაიდერის მომწოდებელი: შპს „ენთინ ჯორჯია“ ს/კ 405435596

ავტორიზაციის სერტიფიკატის N: GE-CA-A0016

ნებართვის N: 19-02/06

Play'n GO – თამაშების მოდიფიკაციაა ვიდეო სლოტი. ზემოთ აღნიშნული ყველა თამაშის პრინციპი ერთმანეთის ანალოგიურია, განსხვავდება სიმბოლოების სურათები და მომგებიანი კომბინაციის სახეობები. რიგ თამაშებში მოგება ხდება როგორც მარცხნიდან მარჯვნივ ისე მარჯვნიდან მარცხნივ ან ორივე მიმართულებით აქტიურ ხაზებზე მომგებიანი კომბინაციებით. თამაშებს გააჩნია 1-დან 50-მდე აქტიური, ხაზი გამონაკლის შემთხვევებისა, სადაც თამაშში მოცემულია გარკვეული რაოდენობის ფიქსირებული მოგების გზები. ეკრანის ქვემოთ განლაგებულია სხვადასხვა მნიშვნელობის მქონე ღილაკები, რომელთა მეშვეობითაც ოთამაშე თამაშობს: PAYTABLE –ღილაკი, ინფორმაცია ბონუსების შესახებ, COIN VALUE- ქულების ღირებულების ფუნქცია, COINS-ქულების რაოდენობა, Max Bet- მაქსიმალური ფსონის არჩევის ღილაკი, SPIN –თამაშის დაწყების, Auto play–ავტომატური თამაშის გაშვების ღილაკი. თანხა გამოისახება კრედიტის (ქულების) სახით ეკრანზე. მოთამაშე ირჩევს აქტიურ სათამაშო ხაზების რაოდენობას და აყენებს ფსონს შესაბამისი ღილაკით. აქვე მოთამაშეს შეუძლია მაქსიმალური ფსონის არჩევაც ისე, რომ არ იცვლება არჩეული ხაზების რაოდენობა. თამაში იწყება Start ან Spin ღილაკზე დაჭერით. მას შემდეგ რაც დოლურები გაჩერდება ფიქსირდება, ან არ ფიქსირდება მოგება. თამაშს აქვს რისკ თამაშის ფუნქცია, რომელსაც მომხმარებელი სურვილისამებრ ირჩევს ნებისმიერი მოგების შემთხვევაში (GAMBLE) ღილაკზე დაჭერით. ჩამოთვლილი თამაშების (გაორმაგების) არსი მდგომარეობს შემდეგში: რისკ თამაშში გამოცნობის შემთხვევაში მოგებული ქულები მრავლდება განსაზღვრულ მამრავლებზე. მოგება ფიქსირდება სიმბოლოების კომბინაციების სრული ან ნაწილობრივი დამთხვევით. მოგება განისაზღვრება სათამაშოდ არჩეული ფსონისა და კომბინირებულად თანმხვედრილი სიმბოლოების რაოდენობის და კოეფიციენტების სიდიდის მიხედვით. მაგალითად: თამაშები შეიცავს 9 ხაზს, ამიტომ შესაძლებელია ერთდროულად მოიგოს რამოდენიმე ხაზმა. ასეთ შემთხვევაში მომგებიანი კომბინაციები ჯამდება. მოგებულად ითვლება ის ხაზი, რომელშიც არანაკლებ სამი ერთნაირი სიმბოლოა გამოსახული. რაც უფრო მეტი იდენტურ სიმბოლოებს შეიცავს ხაზი, მით მეტია მოგების კოეფიციენტი, რომელიც მრავლდება შესაბამის ფსონზე. ყველა ამ თამაშებს აგრეთვე გააჩნია ბონუს თამაშიც. დოლურების ბენისმიერ პოზიციაზე შესაბამისი სამი ან მეტი ერთნაირი სიმბოლოს მოსვლისას იწყება ბონუს თამაში.

ქვემოთ მოცემულია პროვაიდერის სლოტ თამაშები, თითოეულ თამაშს თავისივე ინტერფესში აქვს დეტალური აღწერილობა თამაშის წესებთან დაკავშირებით და ასევე მოცემულია ბონუსების ან სიმბოლოების დეტალური გადახდები.

#	თამაშის დასახელება	მინიმალური ბეთი	მაქსიმალური ბეთი	მაქსიმალური მოგება
1	Black Mamba	0,60 ლ	120 ლ	600 000 ლ
2	Book of Dead	0,03 ლ	150 ლ	750 000 ლ
3	Fox Mayhem	0,60 ლ	150 ლ	600 000 ლ
4	Free Reelin' Joker 1000	0,15 ლ	150 ლ	31 500 ლ
5	Gigantoonz	0,60 ლ	150 ლ	600 000 ლ
6	Golden Ticket 2	0,60 ლ	120 ლ	600 000 ლ
7	Honey Rush	0,60 ლ	60 ლ	540 000 ლ
8	Honey Rush 100	0,30 ლ	15 ლ	750 000 ლ
9	Legacy of Dead	0,03 ლ	150 ლ	750 000 ლ
10	Legacy of Egypt	0,90 ლ	90 ლ	450 000 ლ
11	Legion Gold	0,15 ლ	300 ლ	600 000 ლ
12	Monkey: Battle for the Scrolls	0,30 ლ	60 ლ	600 000 ლ
13	Moon Princess	0,60 ლ	120 ლ	600 000 ლ
14	Moon Princess 100	0,60 ლ	30 ლ	450 000 ლ
15	Moon Princess Trinity	0,30 ლ	150 ლ	600 000 ლ
16	Raging Rex 2	0,30 ლ	23 ლ	675 000 ლ
17	Reactoonz	0,60 ლ	150 ლ	685 545 ლ
18	Reactoonz 2	0,60 ლ	60 ლ	304 980 ლ
19	Rise of Merlin	0,03 ლ	150 ლ	750 000 ლ
20	Rise of Olympus	0,60 ლ	120 ლ	600 000 ლ
21	Rise of Olympus 100	0,60 ლ	30 ლ	450 000 ლ
22	Slashimi	0,30 ლ	150 ლ	750 000 ლ
23	Star Joker	0,30 ლ	150 ლ	750 000 ლ
24	Sweet Alchemy	0,30 ლ	150 ლ	450 000 ლ
25	Sweet Alchemy 100	0,60 ლ	30 ლ	450 000 ლ
26	The Sword and The Grail	0,30 ლ	60 ლ	600 000 ლ
27	Tome of Madness	0,30 ლ	300 ლ	600 000 ლ
28	Troll Hunters 2	0,60 ლ	120 ლ	600 000 ლ
29	Viking Runecraft	0,30 ლ	150 ლ	750 000 ლ
30	Viking Runecraft : Apocalypse	0,15 ლ	60 ლ	600 000 ლ
31	Wild Frames	0,60 ლ	60 ლ	420 000 ლ
32	Wild North	0,60 ლ	150 ლ	375 000 ლ
33	Beasts of Fire	0.30 ლ	30 ლ	750,000 ლ
34	Boat Bonanza	0.60 ლ	150 ლ	750,000 ლ
35	Dawn of Egypt	0.30 ლ	150 ლ	750,000 ლ
36	Doom of Egypt	0.03 ლ	150 ლ	750,000 ლ
37	Dr. Toonz	0.60 ლ	30 ლ	660,000 ლ
38	Energoonz	0.60 ლ	30 ლ	556,985 ლ
39	Fire Joker	0.15 ლ	300 ლ	240,000 ლ
40	Fire Toad	0.30 ლ	150 ლ	750,000 ლ
41	Game of Gladiators: Uprising	0.15 ლ	90 ლ	540,000 ლ
42	Gargantoonz	0.30 ლ	60 ლ	520,000 ლ

43	Gerard's Gambit	0.15 ₪	150 ₪	450,000 ₪
44	Legacy of Inca	0.30 ₪	60 ₪	390,000 ₪
45	Legend of the Ice Dragon	0.60 ₪	120 ₪	720,000 ₪
46	Mega Don	0.30 ₪	60 ₪	600,000 ₪
47	Perfect Gems	0.60 ₪	150 ₪	750,000 ₪
48	Phoenix Reborn	0.60 ₪	150 ₪	750,000 ₪
49	Piggy Blitz	0.30 ₪	150 ₪	750,000 ₪
50	Pilgrim of Dead	0.30 ₪	75 ₪	750,000 ₪
51	Pimped	0.03 ₪	75 ₪	750,000 ₪
52	Raging Rex 3	0.30 ₪	23 ₪	675,000 ₪
53	Return of The Green Knight	0.30 ₪	18 ₪	720,000 ₪
54	Rich Wilde and the Amulet of Dead	0.03 ₪	150 ₪	750,000 ₪
55	Rocco Gallo	0.30 ₪	75 ₪	750,000 ₪
56	Scales of Dead	0.30 ₪	30 ₪	600,000 ₪
57	Scroll of Dead	0.03 ₪	75 ₪	562,500 ₪
58	Scroll of Seth	0.30 ₪	150 ₪	750,000 ₪
59	Secret of Dead	0.30 ₪	75 ₪	750,000 ₪
60	Sweet Alchemy 2	0.30 ₪	60 ₪	600,000 ₪
61	Wild Falls 2	0.60 ₪	30 ₪	450,000 ₪

➤ **მობილური ვერსიისთვის განკუთვნილი სლოტ თამაშები.**

❖ **პროვაიდერი - Bet Digital**

პროვაიდერის მომწოდებელი: შპს „ენტეინ ჯორჯია“ ს/კ 405435596

ავტორიზაციის სერტიფიკატის N: GE-CA-A0016

ნებართვის N: 19-02/06

Bet Digital - თამაშების მოდიფიკაციაა ვიდეო სლოტი. ქვემოთ აღნიშნული ყველა თამაშის პრინციპი ერთმანეთის ანალოგიურია, განსხვავდება სიმბოლოების სურათები და მომგებიანი კომბინაციის სახეობები. რიგ თამაშებში მოგება ხდება როგორც მარცხნიდან მარჯვნივ ისე მარჯვნიდან მარცხნივ ან ორივე მიმართულებით აქტიურ ხაზებზე მომგებიანი კომბინაციებით. თამაშებს გააჩნია 1-დან 50-მდე აქტიური, ხაზი გამონაკლის შემთხვევებისა, სადაც თამაშში მოცემულია გარკვეული რაოდენობის ფიქსირებული მოგების გზები. დოლურის დატრიალებისას, მისი გაჩერების შემდეგ მოთამაშე იხილავს მოგებას (თუ მოგება დაფიქსირდა). თუ ერთსა და იმავე ხაზზე მოვა ორი განსხვავებული მოგება, მაშინ ეს სიმბოლო იმ მნიშვნელობას მიიღებს, რომელიც მეტი მოგების კომბინაციას შექმნის. თუ ეკრანზე მოგებული ხაზები დაფიქსირდა, მაშინ ისინი თანმიმდევრობით აინთებიან და მათი ნომრები იწყებენ ციმციმს. ამასთან ყველა მოგებული ხაზი ეკრანზეა მოქცეული. მოგებულად ითვლება ხაზი, რომელშიც მოთავსებულია არანაკლებ სამი მსგავსი სიმბოლო ერთად, ამასთან ისინი უნდა ეხებოდნენ მარჯვენა ან მარცხენა კუთხეს. რაც უფრო მეტ იდენტურ სიმბოლოებს შეიცავს ხაზი, მით უფრო მაღალია მოგების კოეფიციენტი. მას შემდეგ, რაც ეკრანზე დაფიქსირდება მოგება, ბონუსის მქონე თამაშებისთვის დოლურების ნებისმიერ პოზიციაზე თამაშობისათვის დამახასიათებელი სიმბოლოს მოსვლისას იწყება ბონუს თამაში. ეკრანის ქვემოთ განლაგებულია სხვადასხვა მნიშვნელობის მქონე ლილაკები, რომელთა მეშვეობითაც მოთამაშე თამაშობს: Information –ლილაკი, ინფორმაცია ბონუსების შესახებ, კოეფიციენტები შესაბამისი სიმბოლოების მიხედვით, Start –თამაშის დაწყების, Auto play–ავტომატური თამაშის გაშვების ლილაკი. ქვემოთ მოცემულია პროვაიდერის სლოტ თამაშები, თითოეულ თამაშს თავისივე ინტერფესში აქვს დეტალური აღწერილობა თამაშის წესებთან დაკავშირებით და ასევე მოცემულია ბონუსების ან სიმბოლოების დეტალური გადახდები.

N	თამაშის დასახელება	მინიმალური ფსონი	მაქსიმალური ფსონი	მაქსიმალური მოგება
1	Big Spinner	0,02 ლ	100,00 ლ	50 000,00 ლ
2	Giant Gems	0,10 ლ	1 000,00 ლ	50 000,00 ლ
3	Joker10000	0,02 ლ	100,00 ლ	50 000,00 ლ
4	Valhalla	0,10 ლ	500,00 ლ	50 000,00 ლ
5	Wilds Deluxe	0,10 ლ	100,00 ლ	50 000,00 ლ

მოთამაშის რეგისტრაციის/იდენტიფიკაციის ვერიფიკაციის ფორმა და წესი

1. ვებგვერდის მოხმარების უფლება აქვთ 25 წელს მიღწეულ პირებს საქართველოს მოქალაქეების შემთხვევაში, ხოლო 18 წლის პირებს უცხო ქვეყნის/მოქალაქეობის არმქონე პირების შემთხვევაში, რომლების გადამოწმებულები არიან დამოკიდებულ პირთა სიაში და აკრძალულ პირთა სიაში, და შესაბამისად რომელთაც არ ეკრძალებათ აზარტულ და მომგებიან თამაშებში მონაწილეობის მიღება.
2. აზარტულ და მომგებიან თამაშებში მონაწილეობის მისაღებად მოთამაშე უნდა დარეგისტრირდეს კომპანიის ვებგვერდზე, სადაც ის შექმნის სათამაშო ანგარიშს. რეგისტრაციისთვის საჭიროა ვებგვერდზე, შესაბამის ველებში, შემდეგი პერსონალური ინფორმაციის შეყვანა: სახელი, გვარი, დაბადების თარიღი, პირადი ნომერი ან საიდენტიფიკაციო დოკუმენტის ნომერი, მოქალაქეობა, მოთამაშის უნიკალური სახელი(username), ელფოსტა, მობილური ტელეფონის ნომერი და პაროლი. რეგისტრაციის პროცესში მოთამაშემ შესაბამის ველში უნდა შეიყვანოს მის მიერ მიტითებულ ტელეფონზე გაგზავნილი მოკლევადიანი ერთჯერადი კოდი.
3. რეგისტრაციისას, პირადი მონაცემების შეყვანის შემდეგ, პირი მოწმდება დამოკიდებულ და აკრძალულ პირთა

- სიაში, თუ აღნიშნული პირი მოხვედრილია აღნიშნულ სიებში, მას ეკრძალება თამაშობებში მონაწილეობის მიღება.
4. პაროლი უნდა შედგებოდეს მინიმუმ 6 სიმბოლოსგან(მეტი უსაფრთხოებისთვის, უმჯობესია, პაროლის შერჩევას მოთამაშემ გამოიყენოს დიდი და პატარა ასოები, ასევე ციფრები და სიმბოლოები).
 5. რეგისტრაციის დასასრულებლად მოთამაშე ვალდებულია, დაადასტუროს პაროლი სისტემაში მისი განმეორებითი შეყვანით და გაეცნოს კომპანიის წესებსა და პირობებს, რომელიც განთავსებულია ვებგვერდზე. მოთამაშე, რეგისტრაციის წარმატებით გავლის შემდეგ, ნებისმიერ დროს შეძლებს ახლიდან გაეცნოს ან ჩამოტვირთოს წესები და პირობები. ამ უკანასკნელში კომპანიის მხრიდან ცვლილებების შეტანის შესახებ მომხმარებელს ეცნობება ავტორიზაციის გავლის შემდეგ, ელექტრონულად.
 6. რეგისტრაციის წარმატებით დასრულების შემდეგ, სისტემა მომხმარებლის სათამაშო ანგარიშს მიანიჭებს უნიკალურ საიდენტიფიკაციო კოდს, იგივე პინკოდს.
 7. რეგისტრაციის შემდგომ მოთამაშემ უნდა გაიაროს ვერიფიკაცია საქართველოს კანონმდებლობის მოთხოვნათა დაცვით, რაც გულისხმობს საიდენტიფიკაციო დოკუმენტთან ერთად გადაღებული ფოტოსა და საიდენტიფიკაციო დოკუმენტის სისტემაში ატვირთვას, ვერიფიკაციას ვიდეო ზარის/შესაბამისი სოფტის, ან უშუალო კონტაქტის მეშვეობით.
 8. ანგარიშის მეტი უსაფრთხოებისთვის, უმჯობესია, მოთამაშემ ისარგებლოს ორმაგი დაცვის რეჟიმით, რომლის გააქტიურებაც შესაძლებელია SMS უსაფრთხოების გვერდიდან. ორმაგი დაცვა გულისხმობს ავტორიზაციის დროს პაროლის შემდეგ ერთჯერადი კოდის შეყვანას, რომელიც მომხმარებელს კომპანიისგან გაეგზავნება მითითებულ ტელეფონის ნომერზე.
 9. მოთამაშე წინასწარ აცხადებს გამოუთხოვად თანხმობას, რომ რეგისტრაციისა და ვერიფიკაციის პროცესში, ასევე კანონმდებლობით გათვალისწინებულ შემთხვევებში, კომპანიას ეძლევა უფლება, დაამუშაოს მისი პერსონალური ინფორმაცია და კანონმდებლობით გათვალისწინებული წყაროებიდან მოიპოვოს და გადაამოწმოს მისი მონაცემები.
 10. სათამაშო ანგარიშის წარმატებული აქტივაციის შესახებ მოთამაშეს ეცნობება ელექტრონულად.
 11. მოთამაშეს ეკრძალება მისი პინკოდის, პაროლის, ან სათამაშო ანგარიშის სხვა ადამიანისათვის გადაცემა.
 12. მოთამაშის ფინანსური ინფორმაცია, პირადი ნომერი ან საიდენტიფიკაციო დოკუმენტის ნომერი, ელფოსტა, მობილური ტელეფონის ნომერი და პაროლი, შეყვანისას, მოთამაშის პროფილში ჩანს დაშიფრულად.
 13. მოთამაშეს საკუთარ გვერდზე შეუძლია პროფილის ზოგიერთი მონაცემის ცვლილება. კერძოდ, შესაძლოა შეიცვალოს ელფოსტა, ტელეფონის ნომერი და პაროლი.
 - ელფოსტის შესაცვლელად, მოთამაშემ, იდენტიფიკაციის მიზნით, სისტემაში უნდა შეიყვანოს პირადი ნომერი, პაროლი და SMS კოდი.
 - ტელეფონის ნომრის შესაცვლელად მოთამაშემ, აუტენტიფიკაციის მიზნით, სისტემაში უნდა შეიყვანოს პირადი ნომერი, პაროლი და ახალ ტელეფონის ნომერზე კომპანიისგან მიღებული SMS კოდი;
 - პაროლის შესაცვლელად მომხმარებელმა სისტემაში უნდა შეიყვანოს ძველი პაროლი, ახალი პაროლი, ახალი პაროლი განმეორებით და ტელეფონის ნომერზე კომპანიისგან მიღებული SMS კოდი.
 - ტელეფონის ნომრისა და ელფოსტის შეცვლა ასევე შესაძლებელია სატელეფონო ცენტრის მეშვეობით. ასეთ შემთხვევაში მოთამაშემ კომპანიის ოპერატორთან საკუთარი თავი უნდა დააიდენტიფიციროს იმგვარად, რომ დაარწმუნოს იგი ანგარიშის მესაკუთრეობაში.
 14. მოთამაშეს შეუძლია ადადგინოს დავიწყებული პაროლი და უნიკალური სახელი(username) ტელეფონის ან ელფოსტის საშუალებით.
 - უნიკალური სახელის(username) აღსადგენად, მოთამაშემ ვებგვერდზე, შესაბამის ველებში, უნდა შეიყვანოს პირად ნომერი და ტელეფონის ნომერი, რის შემდეგაც ელფოსტით ან SMS შეტყობინებით კომპანიისგან გაეგზავნება უნიკალური სახელი (username);
 - პაროლის აღსადგენად, მოთამაშემ ვებგვერდზე, შესაბამის ველებში, უნდა შეიყვანოს უნიკალური სახელი(username) და ტელეფონის ნომერი, რის შემდეგაც ელფოსტით ან SMS შეტყობინებით კომპანიისგან მიიღებს ერთჯერად კოდს, რომლის შეყვანის შემდეგაც შეძლებს ახალი პაროლის მითითებას.
 15. იმ შემთხვევაში, თუ ავტორიზებული მომხმარებელი 15 წუთის განმავლობაში არ შეასრულებს არანაირ მოქმედებას, ავტორიზაციის გავლა მოუწევს ახლიდან.
 16. ავტორიზაციის 3 წარუმატებელი მცდელობის შემთხვევაში მოთამაშის ანგარიში შეიზღუდება.
 17. მოთამაშისთვის სათამაშო ანგარიშიდან გატანილი ან/და შემოტანილი თანხები ხელმისაწვდომია მომენტალურად. მოთამაშეს შეუძლია, ისარგებლოს სათამაშო ანგარიშზე თანხის შეტანისა და გატანის შემდეგი გზებით:
 - გაიტანოს ნაღდი ფული პარტნიორი კომპანიების სალაროებიდან. ამ სახის მომსახურებით სარგებლობისთვის მომხმარებელი უნდა გამოცხადდეს სალაროში. სალაროთა სია განთავსებულია ვებგვერდზე;

- საბანკო ბარათებით. საბანკო ბარათით ტრანზაქციის შესრულება შესაძლებელია როგორც ბარათის დამახსოვრებით, ასევე დამახსოვრების გარეშე. ბარათის დამახსოვრებისას მომხმარებელს ტელეფონის ნომერზე კომპანიისგან გაეგზავნება ერთჯერადი SMS კოდი, რომელიც უნდა შეიყვანოს შესაბამის ველში. სათამაშო ანგარიშიდან თანხის გატანა შესაძლებელია მხოლოდ დამახსოვრებული ბარათით და მხოლოდ იმ შემთხვევაში, თუ წარსულში ამ ბარათიდან ერთხელ მაინც შეივსო ამ სათამაშო ანგარიშის ბალანსი. პროფილში ბარათის მონაცემები ინახება დაშიფრული სახით;
- საგადახდო მომსახურების პროვაიდერების ელექტრონული საფულის მეშვეობით. ამ შემთხვევაში მოთამაშე რეგისტრირებული და ვერიფიცირებული უნდა იყოს პარტნიორი საგადახდო მომსახურების პროვაიდერთან და ვებგვერდის შესაბამის ველში შეიყვანოს იქ მითითებული საკუთარი ელექტრონული საფულის ანგარიშის მონაცემები;
- პარტნიორი ბანკების ბანკომატებიდან აიდი ბარათის მეშვეობით. ამ მომსახურებით სარგებლობისას მოთამაშემ საქართველოს მოქალაქის ჩიპიანი აიდი ბარათი უნდა მოათავსოს პარტნიორი ბანკის ბანკომატში, რის შემდეგაც შეძლებს სათამაშო ანგარიშიდან თანხის განაღდებას;
- ზერო ბარათის მეშვეობით. ამ მომსახურებით სარგებლობისთვის მოთამაშემ პარტნიორი საგადახდო მომსახურების პროვაიდერის რომელიმე სალაროში უნდა აიღოს ზერო ბარათი (საგადახდო ბარათი), რომლის მეშვეობითაც პარტნიორი ბანკების ბანკომატებით შეძლებს თანხის განაღდებას საკუთარი სათამაშო ანგარიშიდან. ზერო ბარათით გადახდა ასევე შესაძლებელია პარტნიორი ბანკების POS ტერმინალების მეშვეობით.
- შეიტანოს თანხა საკუთარ სათამაშო ანგარიშზე თვითმომსახურების ჯიხურების (ჩასარიცხი აპარატი) მეშვეობით. მოთამაშეს შეუძლია პარტნიორი საგადახდო მომსახურების პროვაიდერების თვითმომსახურების ჯიხურში შეიყვანოს საკუთარი სათამაშო ანგარიშის უნიკალური კოდი (პინკოდი) და შეავსოს სათამაშო ანგარიშის ბალანსი.

18. მოთამაშეს, მოთხოვნის შემთხვევაში, შეუძლია, საკუთარი სათამაშო ანგარიშიდან მიიღოს ამონაწერი, რომელიც შეიცავს ანგარიშზე შეტანილი, გატანილი, მოგებული და წაგებული თანხების, ასევე დარიცხული ბონუსების ოდენობას. აგრეთვე, მოთამაშის მოთხოვნით, ამონაწერი შესაძლოა შეიცავდეს ანგარიშზე არსებული თანხისა და ნათამაშები დროის შესახებ ინფორმაციას. ამონაწერის მისაღებად მომხმარებელმა კომპანიას უნდა მიმართოს წერილობით.
19. თამაშის პროცესში მოთამაშის მხრიდან ინტერნეტკავშირის წყვეტის შემთხვევაში, წყვეტამდე მიღებული ფსონები რჩება ძალაში.
20. მოთამაშეს შეუძლია, მოითხოვოს საკუთარი ანგარიშის დახურვა ან გაუქმება, რისთვისაც უნდა გაანადღოს საკუთარ სათამაშო ბალანსზე არსებული თანხა და მიმართოს კომპანიას, ან საკუთარი პროფილიდან დახუროს ანგარიში. გაუქმებული ანგარიშის გასააქტიურებლად მოთამაშემ უნდა მიმართოს კომპანიას.
21. თაღლითური, საეჭვო, ნებისმიერი უკანონო ან კომპანიის პოლიტიკის საწინააღმდეგო ქმედების, ასევე სათამაშო ანგარიშის ბოროტად გამოყენების ფაქტის გამოვლენის შემთხვევაში, კომპანია დაბლოკავს ან გააუქმებს მოთამაშის ანგარიშს, რის შესახებაც ეცნობება მოთამაშეს სმს-ის ან/და ელფოსტის საშუალებით. ასეთ შემთხვევებში, საკოხის გამოსაკვლევად, კომპანიას უფლება აქვს, მიმართოს შესაბამის უწყებებს.
22. მოთამაშეს ეზღუდება დაბლოკილ ან გაუქმებულ სათამაშო ანგარიშზე თანხის შეტანა, გატანა, ფსონის გაკეთება ან/და ანგარიშის ნებისმიერი სახის ცვლილება .
23. უფლებამოსილი სახელმწიფო ორგანოს მოთხოვნით, კომპანია დაბლოკავს ან გააუქმებს მომხმარებლის სათამაშო ანგარიშს, რის შესახებაც ეცნობება მოთამაშეს სმს-ის ან/და ელფოსტის საშუალებით. ასეთ შემთხვევაში, მომხმარებელს შეეზღუდება დაბლოკილ ან გაუქმებულ სათამაშო ანგარიშზე თანხის შეტანა, გატანა, ფსონის გაკეთება ან/და ანგარიშის ნებისმიერი სახით ცვლილება.
24. სათამაშო ანგარიში, რომელზეც ბოლო 1 წლის განმავლობაში არ ფიქსირდება არანაირი აქტივობა, მიიჩნევა უმოქმედოდ. ანგარიშის უმოქმედოდ მიჩნევამდე 60 დღით ადრე, კომპანიამ უნდა შეატყობინოს მის მფლობელს ანგარიშის უმოქმედოდ მიჩნევის შესაძლებლობის შესახებ. ანგარიშის უმოქმედოდ მიჩნევის მომენტიდან მასზე არსებული თანხები ჩაითვლება მიტოვებულად. კომპანია გაანულებს უმოქმედო ანგარიშებზე არსებულ ბალანსებს უმოქმედო ანგარიშზე ბოლო ავტორიზაციიდან 5 წლის გასვლის შემდგომ. უმოქმედო ანგარიშის ბალანსის განულების შემდგომ დაინტერესებულმა პირმა თანხების დაბრუნებისათვის წერილობით უნდა მიმართოს კომპანიას.
25. დაბლოკილი, შეჩერებული ან გაუქმებული ანგარიშის ხელახლა გააქტიურების შემთხვევაში მოთამაშეს ანგარიშის გააქტიურების შესახებ ეცნობება სმს შეტყობინებით ან/და ელფოსტით.
26. ანგარიშის დახურვის, გაუქმების ან უმოქმედოდ მიჩნევის შემთხვევაში, კომპანია შეინახავს მომხმარებლის პერსონალურ მონაცემებს საქმიანი ურთიერთობის შეწყვეტიდან 5 წლის განმავლობაში.

მოთამაშის პერსონალური მონაცემების შენახვის წესი და ტექნოლოგიური აღწერილობა

1. **მონაცემთა დაცვის პოლიტიკის მოქმედების სფერი და ცვლილება;** წინამდებარე პოლიტიკა სრულად ვრცელდება კომპანიაზე და გამოიყენება პერსონალური მონაცემების დამუშავების პროცესში.
2. **ეროვნული კანონმდებლობის გამოყენება;** წინამდებარე პოლიტიკა მოიცავს, მონაცემთა დაცვის საერთაშორისოდ აღიარებულ ფუნდამენტურ პრინციპებს და ავსებს პერსონალური მონაცემების დაცვის სფეროში არსებულ ეროვნულ კანონმდებლობას. წინამდებარე პოლიტიკისა და შესაბამისი ეროვნული კანონმდებლობის ნორმებს შორის კოლიზიის შემთხვევაში, უპირატესი ძალა მიენიჭება ეროვნული კანონმდებლობის ნორმებს.
3. **პერსონალური მონაცემების დამუშავების პრინციპები**
 - 3.1 **სამართლიანობა და კანონიერება**

პერსონალური მონაცემების დამუშავების დროს, აუცილებელია დაცული იყოს მონაცემთა სუბიექტის ინდივიდუალური უფლებები. პერსონალური მონაცემები უნდა შეგროვდეს და დამუშავდეს კანონიერად და სამართლიანად.
 - 3.2 **კონკრეტული მიზნით შეზღუდვა**

პერსონალური მონაცემები შესაძლოა დამუშავდეს მხოლოდ იმ მიზნით, რა მიზნისთვისაც მონაცემები შეგროვდა. მონაცემთა დამუშავების მიზნის შემდგომი ცვლილება დასაშვებია მხოლოდ გამონაკლის შემთხვევებში და მოითხოვს შესაბამისი საფუძვლების არსებობას.
 - 3.3 **გამჭირვალობა**

მონაცემთა სუბიექტი უნდა იყოს ინფორმირებული, თუ, როგორ ხდება არსებული მონაცემების დამუშავება მის შესახებ. პერსონალური მონაცემები უნდა შეგროვდეს უშვალოდ იმ პირისაგან, ვისაც ეს მონაცემები ეხება. როდესაც, მონაცემების შეგროვება ხდება, მონაცემთა სუბიექტმა უნდა იცოდეს **ან/და** უნდა იყოს ინფორმირებული აღნიშნულის შესახებ:

 - მონაცემთა დამუშავებაზე უფლებამოსილი პირის ვინაობა;
 - მონაცემთა დამუშავების მიზანი;
 - მესამე პირები, რომლებსაც შესაძლოა პერსონალური მონაცემები გადაეცეთ.
 - 3.4 **ფაქტობრივი სიზუსტე, უახლესი მონაცემები;** დაცული პერსონალური მონაცემები შეძლებისდაგვარად უნდა იყოს ზუსტი, სრული და საჭიროების შემთხვევაში განახლებული. აუცილებელია ისეთი ზომების მიღება, რომლებიც უზრუნველყოფს არაზუსტი ან არასრული მონაცემების განადგურებას, შესწორებას, დამატებას ან განახლებას.
 - 3.5 **კონფიდენციალურობა და მონაცემთა უსაფრთხოება;** პერსონალური მონაცემები აუცილებელია ინახებოდეს საიდუმლოდ. აუცილებელია პერსონალურ მონაცემებთან ინდივიდუალურ დონეზე კონფიდენციალური მოპყრობა, მათი შესაბამისი დაცვა ორგანიზებული და ტექნიკური ზომების გამოყენებით. რომლებიც გამორიცხავენ მონაცემებზე უნებართვო წვდომას, უკანონო დამუშავებას, გავრცელებას, შემთხვევით დაკარგვას, ცვლილებას ან განადგურებას.
4. **მონაცემთა დამუშავების ფარგლები**
 - 4.1 კომპანიის მიერ მონაცემთა დამუშავება ყოველგვარი შეზღუდვის გარეშე მოიცავს - ავტომატური, ნახევრად ავტომატური ან არავტომატური საშუალებების გამოყენებით მონაცემთა მიმართ შესრულებულ ნებისმიერ მოქმედებას. კერძოდ: მათ მოპოვებას მონაცემთა სუბიექტისგან, შეგროვებას, ჩაწერას, ფოტოზე აღბეჭდვას, აუდიო ჩაწერას, ვიდეო ჩაწერას, ორგანიზებას, შენახვას, შეცვლას, აღდგენას, გამოთხოვას, გამოყენებას ან გამჟღავნებას. მონაცემთა გადაცემის, გავრცელების ან სხვაგვარად ხელმისაწვდომად გახდომის გზით, დაჯგუფებას ან კომბინაციას, დაბლოკვას, წაშლას ან განადგურებას.
 - 4.2 კომპანიის მიერ ხორციელდება მონაცემთა სუბიექტის შესახებ არსებული ინფორმაციის დამუშავება რაც მოიცავს, მაგრამ არ შემოიფარგლება შემდეგი პერსონალური მონაცემებით:
 - მონაცემთა სუბიექტის სახელი და გვარი;
 - პირადი ნომერი ან/და მისი ელექტრონული პირადობის მოწმობის უნიკალური მახასიათებლები;
 - რეგისტრირებული ან/და ფაქტიური საცხოვრებელი მისამართი;
 - ტელეფონის/მობილურის ნომერი;
 - ელექტრონული ფოსტის მისამართი
 - ნებისმიერი სხვა მონაცემი რომელიც, საჭიროა კომპანიის მომსახურების განსახორციელებლად.
 - 4.3 ბიომეტრიული მონაცემების დამუშავება

ვებგვერდზე www.crystalbet.com ვერიფიკაციის გავლისას „კრისტალბეთის“ მიერ დამუშავდება თქვენი ბიომეტრიული მონაცემები, კერძოდ სახის მახასიათებლები უფლებამოსილი პირის პროგრამული უზრუნველყოფის „Veriff“ მეშვეობით (Veriff OU(შპს) ესტონეთი, ტალინი).

ბიომეტრიული მონაცემების დამუშავების მიზანია „კრისტალბეთის“ მიერ საქართველოს კანონმდებლობით დადგენილი მოთხოვნების შესრულება, კერძოდ კლიენტის სწრაფი იდენტიფიკაცია/ვერიფიკაცია და ფულის გათეთრების და ტერორიზმის დაფინანსების აღკვეთის ხელშეწყობის კანონმდებლობით გათვალისწინებული ღონისძიებების განხორციელება.

როგორც „კრისტალბეთის“, ასევე Veriff OU-ის მიერ მიღებულია დამუშავების რისკების ადეკვატური ისეთი ორგანიზაციული და ტექნიკური ზომები, რომლებიც უზრუნველყოფს ბიომეტრიულ მონაცემთა დაცვას შემთხვევითი ან უკანონო განადგურებისგან, შეცვლისგან, გამჟღავნებისაგან, მოპოვებისაგან, ნებისმიერი სხვა ფორმით უკანონო გამოყენებისა და შემთხვევითი ან უკანონო დაკარგვისგან.

5. მონაცემთა დამუშავების საფუძველი

5.1 მონაცემთა სუბიექტისთვის ცნობილია და ეთანხმება, რომ კომპანიის მომსახურებით სარგებლობის პერიოდში აუცილებელია პერსონალური მონაცემების დამუშავება:

- მონაცემთა სუბიექტისთვის მომსახურების გასაწევად;
- კომპანიის მიერ ან/და მესამე პირ(ებ)ის კანონიერი ინტერესების დასაცავად;
- კომპანიის მიერ კანონმდებლობით დაკისრებული მოვალეობების შესასრულებლად;
- კანონმდებლობით განსაზღვრულ სხვა შემთხვევებში.

თუ მონაცემთა დამუშავებისთვის კანონმდებლობა ითხოვს, მონაცემთა სუბიექტის თანხმობის არსებობას, აღნიშნულ თანხმობად ჩაითვლება ნებისმიერი ელექტრონული ან/და არაელექტრონული ფორმით გაკეთებული მონაცემთა სუბიექტის განაცხადი, რომლითაც მონაცემთა სუბიექტი ეთანხმება წინამდებარე პოლიტიკას.

5.2 მონაცემთა სუბიექტი კომპანიას ანიჭებს უფლებამოსილებას, მასთან პირდაპირი კომუნიკაცია დაამყაროს ნებისმიერი ელექტრონული/ სისტემური ან/და სხვა საშუალებებით. აღნიშნული კომუნიკაციის დამყარებისთანავე კომპანიამ უნდა მოიპოვოს კომუნიკაციის მონაწილის თანხმობა მოცემული არხით კომუნიკაციის დამყარების შესახებ. თანხმობის მოპოვების შემდგომ იმავე არხის საშუალებით შემდგომ კომუნიკაციასთან დაკავშირებით კომპანიას დამატებითი თანხმობის მოპოვება აღარ ესაჭიროება. თანხმობა ჩაითვლება გაუქმებულად თუ მონაცემთა სუბიექტი მიმართავს კომპანიას ასეთი თანხმობის გაუქმების მოთხოვნით.

6. მონაცემთა შენახვის ვადა

7.1 კომპანიას მომსახურების სარგებლობისას, ასევე მისი შეწყვეტის შემდგომ, კომპანიის მიერ მონაცემთა დამუშავება გაგრძელდება იმ ვადით რომელიც შეესაბამება კომპანიის მიზნებს და ინტერესებს.

7.2 თუ კანონმდებლობით სხვა რამ არ არის განსაზღვრული, მონაცემთა სუბიექტი არ არის უფლებამოსილი მოსთხოვოს კომპანიას მის შესახებ, კომპანიაში დაცული პერსონალური მონაცემების წაშლა.

7. მონაცემთა სუბიექტის უფლებები

7.1 მონაცემთა ყველა სუბიექტს აქვს წინამდებარე მუხლით და კანონმდებლობით განსაზღვრული უფლებები:

- მონაცემთა სუბიექტს შეუძლია, მოითხოვოს ინფორმაცია იმის შესახებ თუ, რა სახის პერსონალური მონაცემები ინახება მის შესახებ, როგორ და რა მიზნით შეგროვდა ეს მონაცემები.
- თუ პერსონალური მონაცემები გადაეცა მესამე პირ(ებ)ს, მონაცემთა სუბიექტს მოთხოვნის წარდგენისას, გონივრულ ვადაში უნდა მიეწოდოს ინფორმაცია მესამე პირ(ებ)ის ან პირთა ჯგუფის ვინაობის შესახებ.
- თუ პერსონალური მონაცემები არაზუსტი ან არასრულია, მონაცემთა სუბიექტს უფლება აქვს მოითხოვოს, ასეთი მონაცემების შესწორება ან შეცვლა.
- მონაცემთა სუბიექტს უფლება აქვს პრეტენზია განაცხადოს, მისი მონაცემების სარეკლამო ან საბაზრო/აზრის კვლევის, მიზნებისთვის დამუშავებაზე. თუ მონაცემთა სუბიექტი, უარს განაცხადებს მისი მონაცემების სარეკლამო მიზნებით გამოყენებაზე, ასეთი მონაცემების სარეკლამო მიზნებით გამოყენება უნდა შეწყდეს.
- მონაცემთა სუბიექტს შეუძლია მოითხოვოს მისი მონაცემების დამუშავება. თუ, ასეთი დამუშავებისთვის არ, ან აღარ არსებობს კანონისმიერი საფუძველი. იგივე წესი გამოიყენება იმ შემთხვევისთვის როდესაც, სხვადასხვა მიზეზების გამო, მონაცემთა დამუშავების მიზანი წყვეტს არსებობას. ასეთ დროს აუცილებელია დაცული იყოს მონაცემთა შენახვის ან კოლიზიური ინტერესების დაცვის შესაბამისი ვალდებულებები.

8. მონაცემთა დამუშავების უსაფრთხოება

9.1 პერსონალური მონაცემები უნდა იქნეს დაცული, უნებართვო წვდომისა და უკანონო დამუშავების ან/და გამჟღავნებისგან. ისევე, როგორც შემთხვევით დაკარგვის, შეცვლის ან განადგურებისგან. წინამდებარე წესი ვრცელდება იმის მიუხედავად

თუ რა ფორმით ხდება ინფორმაციის დამუშავება - ელექტრონული თუ წერილობითი. მონაცემთა დამუშავების, ახალი მეთოდების განსაკუთრებით კი საინფორმაციო ტექნოლოგიების ახალი სისტემები დანერგვამდე აუცილებელია, მკაფიოდ განისაზღვროს და იმპლემენტირდეს პერსონალური მონაცემების დაცვის ტექნიკური და ორგანიზებული ზომები. ასეთი ზომები უნდა იყოს უახლესი და ეფუძნებოდეს მონაცემთა დამუშავების რისკებს და მათი დაცვის ვალდებულებას მომხმარებელთა პერსონალურ მონაცემებზე წვდომა აქვს მხოლოდ კომპანიის საამისოდ უფლებამოსილ თანამშრომლებს, წვდომა ხორციელდება ადმინ პანელების მეშვეობით, თითოეულ თანამშრომელზე გაცემულია პანელზე წვდომისთვის საჭირო პაროლი და იუზერნეიმი, პაროლი დაცულია კომპანიის სტანდარტების შესაბამისად და პანელზე წვდომა შესაძლებელია მხოლოდ კომპანიის შიდა ქსელის მეშვეობით.

ინტერნეტპლატფორმის/სისტემის დაცვის მექანიზმები (IT უსაფრთხოების პოლიტიკა)

1. შესავალი

ინფორმაციული სისტემები და ტექნოლოგიები წარმოადგენს Crystalbet-ის ბიზნეს საქმიანობისა და მომხმარებელთა მომსახურების შეუცვლელ კომპონენტს.

ინფორმაციული და საკომუნიკაციო ტექნოლოგიის არასათანადო გამოყენებამ შეიძლება სერიოზული გაუმართლებელი რისკები შეუქმნას კრისტალბეტს, მის აქციონერებს, პარტნიორებსა და მომხმარებლებს.

პოლიტიკა ითვალისწინებს მოთხოვნებს IT ოპერაციების მართვის პროცესში, რათა უზრუნველყოფილი იყოს ინფორმაციული აქტივების კონფიდენციალურობის, მთლიანობისა და ხელმისაწვდომობის სათანადო დონე და დაიცვას ისინი გარე ან შიდა საფრთხეებისგან, იქნება ეს განზრახ თუ შემთხვევით.

კრისტალბეტის საინფორმაციო სისტემები უნდა იყოს კონფიგურირებული და უსაფრთხოდ მართვადი, რათა შემცირდეს მავნე მოვლენების ალბათობა და ნეგატიური გავლენა ინფორმაციულ აქტივებზე.

2. სფერო

კრისტალბეტის ყველა თანამშრომელი, კონტრაქტორი, კონსულტანტი, დროებითი და სხვა მუშაკი უნდა იცავდეს ამ პოლიტიკას. პოლიტიკა ვრცელდება ინფორმაციულ და საკომუნიკაციო ტექნოლოგიებზე, რომელსაც ფლობს, მართავს და იჯარით გასცემს Crystalbet-ი. ამ პოლიტიკის მთავარი აუდიტორია IT ინფრასტრუქტურა და ოპერაციების დეპარტამენტი.

3. პასუხისმგებლობა

3.1 IT ოპერაციების მართვის დეპარტამენტი პასუხისმგებელია Crystalbet-ის IT ინფრასტრუქტურაზე და ოპერაციულ გარემოზე, პოლიტიკაში აღნიშნულ წესებსა და პრინციპებთან შესაბამისობით.

3.2 IT ინფრასტრუქტურისა და ოპერაციების დეპარტამენტი პასუხისმგებელია ადეკვატურ რეაგირებაზე პოლიტიკასთან რაიმე შეუსაბამობის შემთხვევაში.

3.3 ინფორმაციულ უსაფრთხეობასთან ასოცირებული ნებისმიერი როლი/განყოფილება პასუხისმგებელია პოლიტიკის განხილვასა და განახლებაზე, წელიწადში ერთხელ.

4. წვდომის კონტროლი

4.1 ქსელის სერვისებზე წვდომის კონტროლი

3.1.1 Crystalbet-ის ქსელურ სერვისებზე ნებისმიერი წვდომა ნებადართულია მხოლოდ უფლებამოსილი პერსონალისთვის

3.1.2 ინტერნეტზე დაშვება ნებადართულია მხოლოდ Crystalbet-ის proxy სერვისებიდან

3.1.3 ინტერნეტის პროქსი სერვერმა უნდა დაბლოკოს ცნობილი მავნე ვებ-გვერდები და სისტემატურად განაახლოს მავნე ვებ-გვერდების სია

3.1.4 თანამშრომლებისთვის ინტერნეტ სერვისი ხელმისაწვდომი უნდა იყოს მხოლოდ ბრაუზინგისთვის, ნებისმიერი სხვა სახის ინტერნეტით სარგებლობა ნაგულისხმევად უნდა აიკრძალოს.

3.1.5 დისტანციური ქსელის (VPN) გამოყენების შესახებ ნებისმიერი მოთხოვნა უნდა შეფასდეს და დადასტურდეს შესაბამისი დეპარტამენტის უფროსისა და ინფორმაციული უსაფრთხოების დეპარტამენტის მიერ.

3.1.6 IT ინფრასტრუქტურისა და ოპერაციების დეპარტამენტმა უნდა განსაზღვროს სტანდარტი „დისტანციურ ქსელზე წვდომის (VPN) მისაღები გამოყენებისათვის“.

4.2 სისტემის წვდომის კონტროლი

3.1.7 Crystalbet-ის ინფორმაციულ სისტემებზე ნებისმიერი წვდომა უნდა ჰქონდეს მხოლოდ უფლებამოსილ პერსონალს.

3.1.8 რაც შეეხება Crystalbet-ის სისტემას, სისტემაში წვდომის მინიჭებამდე სისტემამ უნდა უზრუნველყოს მომხმარებლის საიმედოდ დამოწმება:

3.1.8.1 იდენტიფიკაციის პროცესი დაცული უნდა იყოს brute-force შეტევებისგან

3.1.8.2 კონფიდენციალური ინფორმაცია დაშიფრული უნდა იყოს ქსელში ტრანსპორტირების დროს

3.1.8.3 სისტემა არ უნდა შეიცავდეს რაიმე მგრძობიარე ინფორმაციას (პაროლი, კავშირის სტრიქონები) დაუშიფრავი ტექსტის სახით.

3.1.8.4 სისტემებში შესვლის ნებისმიერი წარმატებული ან წარუმატებელი მცდელობა უნდა იყოს აღრიცხული

3.1.8.5 ავტორიზებული მომხმარებლისთვის სისტემამ უნდა შექმნას ახალი, არაპროგნოზირებადი სესია, ის არ უნდა იყოს მუდმივი.

3.1.9 სისტემა უნდა იყოს კონფიგურირებული ისე, რომ მომხმარებლებს მიაწოდოს მხოლოდ შესაბამისი კომპონენტები (მომხმარებლის ინტერფეისი), სისტემის სხვა კომპონენტები (მონაცემთა ბაზა, აპლიკაციის შრე) არ უნდა იყოს მომხმარებელთა ქსელისგან ხელმისაწვდომი.

3.1.10 შესაძლებელი უნდა იყოს სისტემების იზოლირება მისი კრიტიკულობის გათვალისწინებით

5. ოპერაციების უსაფრთხოება

5.1 ოპერაციული პროცედურები

IT ოპერაციების მართვის პროცესებისთვის ხელმისაწვდომი უნდა იყოს შემდეგი ოპერაციული პროცედურები:

4.1.1 აპლიკაციის ინსტალაცია და კონფიგურაცია

4.1.2 სარეზერვო პროცედურები

4.1.3 IT ინციდენტების მართვის პროცედურა

4.2 ცვლილების მენეჯმენტი

4.2.1 ყველა ცვლილება, რამაც შეიძლება გავლენა მოახდინოს ინფორმაციული სისტემის კონფიდენციალობაზე, მთლიანობაზე ან ხელმისაწვდომობაზე, უნდა იყოს კონტროლირებადი, გათვალისწინებული უნდა იყოს შემდეგი პუნქტები:

4.2.2 მნიშვნელოვანი ცვლილებების იდენტიფიკაცია და აღრიცხვა

4.2.3 ცვლილებების დაგეგმვა და ტესტირება

4.2.4 პოტენციური ზემოქმედების შეფასება, მათ შორის ინფორმაციულ უსაფრთხოებაზე გავლენა,

4.2.5 შემოთავაზებული ცვლილებების ოფიციალური დამტკიცების პროცედურა

4.2.6 ინფორმაციის უსაფრთხოების მოთხოვნების დაკმაყოფილების შემოწმება

4.2.7 ცვლილებების შესახებ დეტალური კომუნიკაცია ყველა შესაბამის პირთან

4.2.8 გეგმები და პასუხისმგებლობები წარუმატებელი ცვლილებებისა და გაუთვალისწინებელი მოვლენების შეწყვეტისა და აღდგენის შესახებ

4.2.9 საგანგებო სიტუაციის შეცვლის პროცესის უზრუნველყოფა, რათა შესაძლებელი გახდეს ინციდენტის მოსაგვარებლად საჭირო ცვლილებების სწრაფი და კონტროლირებადი განხორციელება

4.3 შესაძლებლობების დაგეგმვა

4.3.1 სიმძლავრის მოთხოვნები უნდა განისაზღვროს და გაანალიზდეს ყველა ახალი და არსებული სისტემისთვის

4.3.2 IT ოპერაციების მართვის დეპარტამენტმა ყოველწლიურად უნდა შეაფასოს და გაანალიზოს სიმძლავრეები.

4.4 დეველოპმენტის, ტესტირებისა და ოპერაციული გარემოების გამოყოფა

4.4.1 დეველოპმენტის, ტესტირებისა და ოპერაციული (წარმოების) გარემო ერთმანეთისგან იზოლირებული უნდა იყოს.

4.4.2 უნდა განისაზღვროს დეველოპმენტის ან სატესტო გარემოდან საოპერაციო გარემოში მიგრაციის პროცედურა

4.4.3 გარდა განსაკუთრებული შემთხვევებისა, ტესტირება არ უნდა ჩატარდეს ოპერაციულ გარემოზე

4.4.4 პერსონალური და კონფიდენციალური ინფორმაცია არ უნდა დაკოპირდეს სატესტო გარემოში

4.5 ანტივირუსი

4.5.1 ყველა სერვერზე, სამუშაო ადგილზე ან კომპიუტერზე უნდა იყოს ხელმისაწვდომი ანტივირუსული პროგრამა განახლებული ხელმოწერის მონაცემთა ბაზით

4.5.2 არავტორიზებული პროგრამული უზრუნველყოფის ინსტალაცია აკრძალულია ყველა თანამშრომლისთვის

4.5.3 ყველა თანამშრომლისთვის აკრძალულია ცნობილ საეჭვო ვებ – გვერდებზე წვდომა, სადაც ინფექციის რისკი მაღალია

4.5.4 გარე მხარეების მიერ მოწოდებული ფაილის გახსნამდე დასკანირებული უნდა იყოს ანტივირუსული პროგრამით

4.5.5 მეილ სერვერმა ავტომატურად უნდა დაასკანეროს ელ.წერილში შეტანილი ყველა დანართი

4.5.6 სამუშაო ადგილზე დამონტაჟებისთანავე მოხსნადი მედია ანტივირუსულმა პროგრამულმა უზრუნველყოფამ ავტომატურად უნდა დაასკანეროს

4.6 Backup და DR

IT ოპერაციების მენეჯმენტმა უნდა განსაზღვროს რეზერვი და სარეზერვო გეგმა და გაითვალისწინოს შემდეგი საკითხები:

4.6.1 უნდა მომზადდეს სარეზერვო ასლების ზუსტი და სრული ჩანაწერები და მოხდეს მათი აღდგენის პროცედურების დოკუმენტირება.

4.6.2 სარეზერვო ასლის მოცულობა (მაგ., სრული ან დიფერენციალური სარეზერვო ასლი) და სიხშირე უნდა ასახავდეს ორგანიზაციის ბიზნეს მოთხოვნებს, ინფორმაციის უსაფრთხოების მოთხოვნებს და ინფორმაციის კრიტიკულობას ორგანიზაციის მუშაობის გასაგრძელებლად

4.6.3 სარეზერვო ასლები უნდა იყოს შენახული შორ ადგილას, საკმარის მანძილზე, რათა თავიდან იქნას აცილებული კატასტროფისგან დაზიანება

4.6.4 რეგულარულად უნდა შემოწმდეს სარეზერვო მედია იმისათვის, რომ შეძლონ დაეყრდნონ მას საგანგებო სიტუაციებში, როცა ამის საჭიროება იქნება. სარეზერვო მონაცემების აღდგენის შესაძლებლობის ტესტირება უნდა

განხორციელდეს სპეციალურ საცდელ საშუალებებზე, არ მოხდეს ორიგინალ მედიაზე გადაწერა. იმ შემთხვევაში, თუ სარეზერვო ასლის შექმნა ან აღდგენის პროცესი ვერ მოხდება, მონაცემების გამოუსწორებელ დაზიანებას ან დაკარგვას გამოიწვევს.

4.6.5 იმ შემთხვევებში, როდესაც კონფიდენციალურობას აქვს მნიშვნელობა, სარეზერვო ასლები დაცული უნდა იყოს დაშიფრული გზით

4.6.6 უნდა განისაზღვროს აუცილებელი ბიზნეს ინფორმაციის შენარჩუნების პერიოდი, ასლების დაარქივების სამუდამოდ შენარჩუნების ნებისმიერი მოთხოვნის გათვალისწინებით

4.7 ლოგირება და მონიტორინგი

სისტემამ უნდა აღრიცხოს მომხმარებლის ყველა მნიშვნელოვანი აქტივობა და ინფორმაციის უსაფრთხოების ყველა მოვლენა, შესაბამისი მოვლენების ჟურნალები უნდა შეიცავდეს:

4.7.1 მომხმარებლების ID-ები;

4.7.2 სისტემური აქტივობები

4.7.3 ძირითადი მოვლენების თარიღები, დრო და დეტალები, მაგ. შესვლა და გამოსვლა

4.7.4 მოწყობილობის ვინაობა ან ადგილმდებარეობა, თუ ეს შესაძლებელია და სისტემის იდენტიფიკატორი;

4.7.5 სისტემაზე წვდომის წარმატებული და უარყოფილი მცდელობების ჩანაწერები

4.7.6 მონაცემებზე და სხვა რესურსებზე წვდომის წარმატებული და უარყოფილი მცდელობები;

4.7.7 სისტემის კონფიგურაციის ცვლილებები;

4.7.8 პრივილეგიების გამოყენება

4.7.9 სისტემის პროგრამებისა და აპლიკაციების გამოყენება

4.7.10 ფაილებზე წვდომა და წვდომის სახეობა

4.7.11 ქსელის მისამართები და პროტოკოლები

4.7.12 წვდომის კონტროლის სისტემის მიერ დაყენებული სიგნალიზაცია

4.7.13 დაცვის სისტემების გააქტიურება და დეაქტივაცია, მაგალითად, ანტივირუსული სისტემები და შეჭრის დეტექციის სისტემები

4.7.14 აპლიკაციებში მომხმარებლების მიერ შესრულებული ტრანზაქციების ჩანაწერები

4.7.15 ლოგები, რომლებიც დაკავშირებულია მომხმარებლის აქტივობასა და ინფორმაციული უსაფრთხოების ღონისძიებებთან, უნდა ინახებოდეს მინიმუმ 3 თვის (ონლაინ) და 24 თვის (კავშირის გარეშე) განმავლობაში

4.7.16 აღრიცხვის ჩანაწერები დაცული უნდა იყოს მოდიფიკაციისა და არაავტორიზებული წვდომისგან;

4.7.17 აკრძალულია აღრიცხვის ლოგების წაშლა ან შეცვლა

4.7.18 სისტემური ადმინისტრატორი, სისტემის ოპერატორი და ინფორმაციის უსაფრთხოებასთან დაკავშირებული საქმიანობა რეგულარულად უნდა გადაიხედოს

4.7.19 ყველა შესაბამისი ინფორმაციის დამუშავების სისტემის საათები ორგანიზაციის ან უსაფრთხოების დომენის ფარგლებში სინქრონიზებული უნდა იყოს ერთი მითითების დროის წყაროსთან

4.8 ოპერაციული პროგრამული უზრუნველყოფის კონტროლი

IT ოპერაციების მართვის განყოფილებამ უნდა განსაზღვროს პროგრამული უზრუნველყოფის ინსტალაციის პროცედურები შემდეგი მოსაზრებებით:

4.8.1 ოპერაციული სისტემაში პროგრამული უზრუნველყოფის ინსტალაცია ან განახლება უნდა განხორციელდეს მხოლოდ ავტორიზებული და დატრენინგებული ტექნიკოსების მიერ

4.8.2 ოპერაციული სისტემები უნდა ფლობდეს მხოლოდ დამტკიცებულ და თეთრ სიაში მყოფ პროგრამულ უზრუნველყოფებს

4.8.3 კონფიგურაციის მართვის სისტემა გამოყენებული უნდა იყოს ყველა დაინსტალირებული პროგრამული უზრუნველყოფის და მისი განახლებების კონტროლის მიზნით

4.9 მოწყვლადობის მენეჯმენტი

ყოველ კვარტალში IT ოპერაციების მართვის დეპარტამენტმა უნდა დაამოწმოს მნიშვნელოვანი ინფორმაციული სისტემები ცნობილ მოწყვლადობებზე და შეასრულოს შესაბამისი გამოსწორების გეგმა

4.10 ინფორმაციული სისტემის აუდიტის განხილვები

აუდიტის მოთხოვნები და აქტივობები, რომლებიც მოიცავს ოპერაციული სისტემების ვერიფიკაციას, უნდა იყოს ფრთხილად დაგეგმილი და შეთანხმებული ბიზნეს პროცესების დარღვევის შემცირების მიზნით

5 მონაცემთა ცენტრის უსაფრთხოება

5.1 მონაცემთა ცენტრის პერიმეტრის დაცვა

5.1.1 მონაცემთა ცენტრის პერიმეტრი ფიზიკურად უნდა იყოს იზოლირებული სხვა სამუშაო ოთახებისგან

5.1.2 მონაცემთა ცენტრზე წვდომა დაშვებულია მხოლოდ უფლებამოსილი პერსონალისთვის

5.1.3 მონაცემთა ცენტრი დაცული უნდა იყოს ფიზიკური წვდომის კონტროლით:

- 5.1.3.1 ავთენტიფიკაციისთვის გამოყენებული უნდა იქნას ძლიერი საიდენტიფიკაციო მეთოდები
- 5.1.3.2 მონაცემთა ცენტრზე წვდომის/დატოვების ჩანაწერები ზუსტი თარიღებით უნდა იყოს შენარჩუნებული
- 5.1.3.3 წინასწარ განსაზღვრული უნდა იყოს ყველა უფლებამოსილი პერსონალი, რომელსაც აქვს მონაცემთა ცენტრში დაშვების ნებართვა. ყველა უფლებამოსილ პერსონალს უნდა ჰქონდეს სპეციალური სამკრდე ნიშანი მონაცემთა ცენტრში შესასვლელად
- 5.1.3.4 უფლებამოსილი პერსონალის გარდა, ერთჯერადი დაშვება შეიძლება მიენიჭოს IT ოპერაციების დეპარტამენტის უფროსს, ყველა ვიზიტორს (გარდა ავტორიზებული პერსონალისა) უნდა ახლდეს უფლებამოსილი პერსონალი
- 5.1.4 მონაცემთა ცენტრის შენობაში და პერიმეტრზე ხელმისაწვდომი უნდა იყოს ვიდეო ჩაწერა 24/7

5.2 ადჭურვილობის უსაფრთხოება (მოთხოვნების შესაბამისად)

ყველა მოწყობილობა, რომელიც ინახავს Crystalbet-ის სენსიტიურ ინფორმაციას უნდა იყოს დაშიფრული, სანამ Crystalbet-ის ფიზიკური დაწესებულებიდან გავიტანთ. ადჭურვილობის არასრული ჩამონათვალი:

- 5.2.1 ლეპტოპი
- 5.2.2 ფლემ მებსიერება
- 5.2.3 მყარი დისკი
- 5.2.4 ა.შ.

6 კომუნიკაციების უსაფრთხოება

6.1 ქსელის უსაფრთხოების მენეჯმენტი

კონტროლი უნდა განხორციელდეს ქსელებში ინფორმაციული უსაფრთხოების უზრუნველსაყოფად და დაკავშირებული სერვისების უნებართვო წვდომისგან დაცვის მიზნით. კერძოდ, გათვალისწინებული უნდა იქნას შემდეგი საკითხები:

- 6.1.1 ტრანზიტის დროს მონაცემთა შიფრაცია უნდა იყოს გათვალისწინებული, რათა დაცული იყოს მონაცემთა კონფიდენციალურობა და მთლიანობა.
- 6.1.2 შესაბამისი აღრიცხვის და მონიტორინგის გამოყენება საშუალებას უნდა იძლეოდეს ჩაიწეროს და გამოავლინოს მოქმედებები, როლებმაც შეიძლება მნიშვნელოვანი გავლენა იქონიონ ინფორმაციულ უსაფრთხოებაზე
- 6.1.3 სისტემების კავშირი ქსელთან უნდა შეიზღუდოს.

7 შესაბამისობა და მიმოხილვა

ამ პოლიტიკის ნებისმიერი შეუსაბამობა უნდა იყოს გამართლებული და დამოწმებული გენერალური დირექტორის მიერ.

8 მიმოხილვა

ამ პოლიტიკაში აღწერილი წესები უნდა შემოწმდეს შესაბამისობაზე და შედეგებზე, რომლებიც მენეჯმენტს უნდა წარედგინოს წელიწადში ერთხელ მაინც.

თამაშების მართვის სისტემების აღწერილობა

ვებ საიტზე ინტეგრირებულ ყველა თამაშების პროვაიდერისგან კომპანიას მიეწოდება მათი პროდუქტის/თამაშობების სამონიტორინგო ადმინ პანელები(Back Office). ყველა Back Office არის ვებ პლატფორმაზე დაფუძნებული და შესაბამისად სისტემაში შესვლა ხორციელდება პროვაიდერის მიერ მოწოდებული ვებ მისამართის და ჩვენს მიერ მოთხოვნილი მომხმარებლის სახელის და პაროლის საშუალებით. აღნიშნული ადმინ-პანელები გამოიყენება მომხმარებელთა თამაშების სესიების და აქტივობების სანახავად (მონიტორინგისთვის) და ასევე მათი ტექნიკური მხარდაჭერისთვის.

კონკრეტულ ადმინს გააჩნია მომხმარებლის სამიზნე ველი რის მიხედვითაც შესაძლებელია კონკრეტული მომხმარებლის მოძებნა და ნახვა მისი ყველა შესრულებული ტრანზაქციის და აქტივობის. მოძებნა ხდება კლიენტის უნიკალური კოდის საშუალებით.

ადმინში ინახება მოთამაშის უშუალო აქტივობა დროის კონკრეტულ მომენტში ან პერიოდში. აქტივობაში იგულისხმება კლიენტის თამაშში შესვლის დრო, კონკრეტულად რომელ თამაშში არის აქტიური, სესიები თამაშის პროცესში, მისი განხორციელებული ტრანზაქციები, კონკრეტული სესიის შედეგები და მისი თამაშის დასრულების დრო.

ადმინებს გააჩნია კლიენტის დაბლოკვის ფუნქციონალი, რაც გულისხმობს რომ დაბლოკვის შემდეგ იუზერი ვერ შეძლებს თამაშის დაწყებას შესაბამის პროვაიდერის ვერც ერთ თამაშში. შესაბამისად ადმინში ინახება ინფორმაცია კლიენტის სტატუსის(დაბლოკილია თუ არა) შესახებ.

ადმინ-პანელში შესაძლებელია სხვადასხვა თამაშის ტურნირის შესახებ ისეთი ინფორმაციის მოძიება(ასეთის არსებობის შემთხვევაში), როგორცაა ტურნირის დაწყების დრო, დასრულების დრო, მონაწილეთა რაოდენობა, ბაინის ღირებულება, საპრიზო ადგილების ფულადი პრიზების ოდენობები და ტურნირის დასრულების შემდეგ გამარჯვებული მომხმარებლების სია.

ასევე შესაძლებელია მომხმარებლების IP მისამართების ნახვა თუ რომელი მისამართიდან შემოვდნენ თამაშში და რა დროს. ადმინ-პანელთან წვდომა შეზღუდულია ოფისის გარედან, რაც ნიშნავს რომ წვდომა დასაშვებია პროვაიდერებისთვის მიწოდებულ ოფისის შიდა აიპი მისამართიდან(White Listed IP), რაც გამორიცხავს უცხო ადამიანის არასანქცირებულ წვდომას ადმინ-პანელის ინფორმაციაზე. ასევე ხდება პერიოდულად კომპანიის თანამშრომლების პაროლის ცვლილება

უსაფრთხოების მიზნით. მოთხოვნა ადმინ-პანელების პაროლებზე არის კომპლექსური რომელიც შეესაბამება კომპანიის შიდა უსაფრთხოების ნორმებს: მინიმუმ 8 სიმბოლო, დიდი და პატარა ასო, მინიმუმ 1 სპეც სიმბოლო.

თამაშების მართვის სისტემის(პლატფორმის) ტექნიკური დოკუმენტაცია

ქვემოთ მოყვანილია პლატფორმის დატაცენტრში განთავსების ტექნიკური სქემა, რომლის განმარტებაც და დეტალები მოცემულია სქემის ქვემოთ.

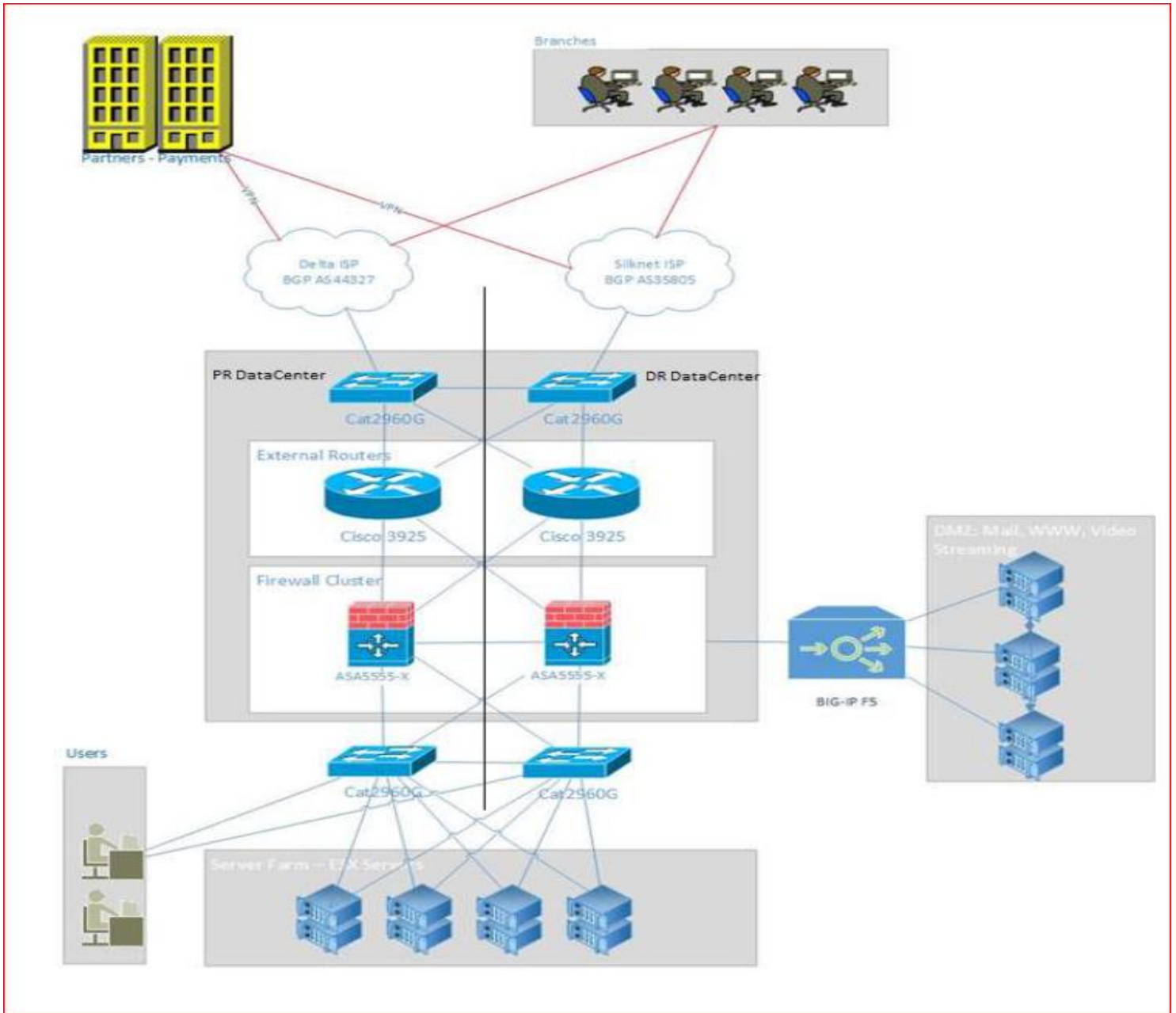

პლატფორმა განთავსებულია ლოკაციურად დაშორებულ 2 სხვადასხვა დატაცენტრებში რომელთა შორის მანძილი დაახლოებით 10კმ. თითოეული დატაცენტრი აღჭურვილია სრულიად იდენტური სერვერული, ქსელური, მონაცემთა შენახვის მოწყობილობებით და უსაფრთხოების სისტემებით.

პლატფორმის მონაცემთა ბაზები განთავსებულია 3 ფიზიკურ სერვერებზე რომელიც სრულიად პასუხობს მონაცემთა დაცვის მაღალმდგრადობას. მონაცემთა ბაზის შესანახად და სამართავად პლატფორმა იყენებს Microsoft SQL Server-ს. პლატფორმის ძირითადი ვებ სერვერებიც ასევე განთავსებულია 2 ფიზიკურ სერვერზე, რომელთა ტრაფიკი და მაღალმდგრადობა ბალანსდება F5-BIG IP დევიასით.

დატაცენტრებში 9 ვირტუალურ სერვერებზე მუშაობს სხვადასხვა სერვისებზე პასუხისმგებელი აპლიკაციები, როგორცაა ცენტრალიზებული ფეიშენტ სისტემა, სხვადასხვა პროვაიდერებისგან მოწოდებული პროდუქტების(თამაშების) ვებსერვისები და აპლიკაციები, ინფრასტრუქტურების სერვისების მხარდამჭერი აპლიკაციები როგორცაა მეილ სისტემა, Active Directory და ასე შემდეგ, ანალიტიკისთვის და რეპორტირებისთვის გამართულია ცალკე გარემო Data Wear House(DWH), და მასთან დაკავშირებული აპლიკაციები Qlick, Optimove.

აღნიშნული სერვერები კლასიკური ტოპოლოგიით დაკავშირებულია შესაბამის ინტერფეისებით რუტერებთან და

დაცულია ფაიროველებით.

პლატფორმის კოდი და ყველა საჭირო ვებ სერვისი დაწერილია Microsoft Dot Net ტექნოლოგიაზე.

პლატფორმის სისტემას გააჩნია ყველა ის ძირითადი კომპონენტის მხარდაჭერა რაც უზრუნველყოფს

მომხმარებლებისთვის სრულფასოვან ფუნქციონალს, რომელთა მოდულები ჩამოთვლილია ქვემოთ:

- სისტემაში დალოგინების, სესიების მენეჯმენტის და მომხმარებლის სახელის და პაროლის აღდგენა/შეხსენების მოდული
- მომხმარებლის საიტზე რეგისტრაცია.
- მომხმარებლის ვერიფიკაცია, რომელიც მოიცავს შესაბამისი დოკუმენტების ატვირთვას და დასტურების გაგზავნას მომხმარებლისთვის და შემდეგ შესაბამისი შეტყობინების საკომუნიკაციო არხებით გაგზავნას
- სხვადასხვა ფინანსური ინსტიტუტებიდან თანხების შემოტანის და გატანის მოდული, პირდაპირი ინტეგრაციის საშუალებით აღნიშნულ ფინანსურ პროვაიდერებთან, როგორც E-commerce ასევე E-Wallet და offline cash desk ებთან.
- ბონუსების დარიცხვის ცენტრალიზებული მოდული, შესაბამისი ფინანსური ტრანზაქციების ლოგირებით.
- სპორტბუქის მართვის ინტეგრირებული მოდული, რომელიც მოიცავს როგორც პრე-მატჩების ასევე ლაივ ივენთების სხვადასხვა სპორტ პროვაიდერებიდან მიღებული ფიქჩერების მონაცემთა ბაზებში რეგისტრაციებს და შემდეგ საიტზე გამოტანას.
- სპორტული ივენთებისთვის როგორც პრე-მატჩებისთვის ასევე ლაივ ივენთებისთვის შედეგების მიღება.
- მომხმარებლებისგან სპორტბუქზე დადებული ფსონების მიღების, მოსული შედეგების მიხედვით მიღებული ფსონების გადათვლის და მოგებების დარიცხვის მოდული.
- ფრიბეთების მომხმარებლებისთვის დარიცხვის და დადების მოდული
- დადებული ბილეთების ისტორიის ნახვა
- სასურველი სპორტული ივენთების ფილტრაციების და ძებნის მოდული
- მოკლე ტექსტური შეტყობინებების გაგზავნის მოდული, რომელიც ინტეგრირებულია 2 სხვადასხვა პროვაიდერებთან, რომელიც უზრუნველყოფს მაღალ მდგრადობას.
- შიდა მესენჯერის მოდული, რომელიც უზრუნველყოფს მომხმარებლებისთვის შიდა კომუნიკაციით სიახლეების და ინფორმაციის გაგზავნას.
- ლაივ ჩატის მოდული, რომელის საშუალებითაც მომხმარებლებს შეუძლიათ 24/7 ცხელ ხაზთან კომუნიკაცია
- მიმდინარე და დასრულებული აქციების მართვის მოდული
- ფროდის მონიტორინგისა და კონტროლის მოდული
- კაზინოს და სლოტ თამაშების პროვაიდერებთან პირდაპირი ინტეგრაციების მოდულები რომელიც უზრუნველყოფს საიტზე შესაბამისი პროვაიდერების თამაშების გამოტანას და ფუნქციონირებას.

პლატფორმის ეს მოდული ყველა გარე პროვაიდერთან ანხორციელებს ეგრეთწოდებულ **სიმლესინტეგრაციას**, რომელიც უზრუნველყოფს მომხმარებლის ბალანსზე არსებული თანხის პირდაპირ გამოყენებას, თანხის მომწოდებლის მხარეს გადატანის გარეშე.

- მომხმარებლების ტრანზაქციების ისტორიის დათვალიერების მოდული
- მომხმარებლების პროფილის მართვის მოდული

იხილეთ პლატფორმის ფიზიკურ და ლოგიკურ მოდულებთან კავშირის ტექნიკური დიაგრამა

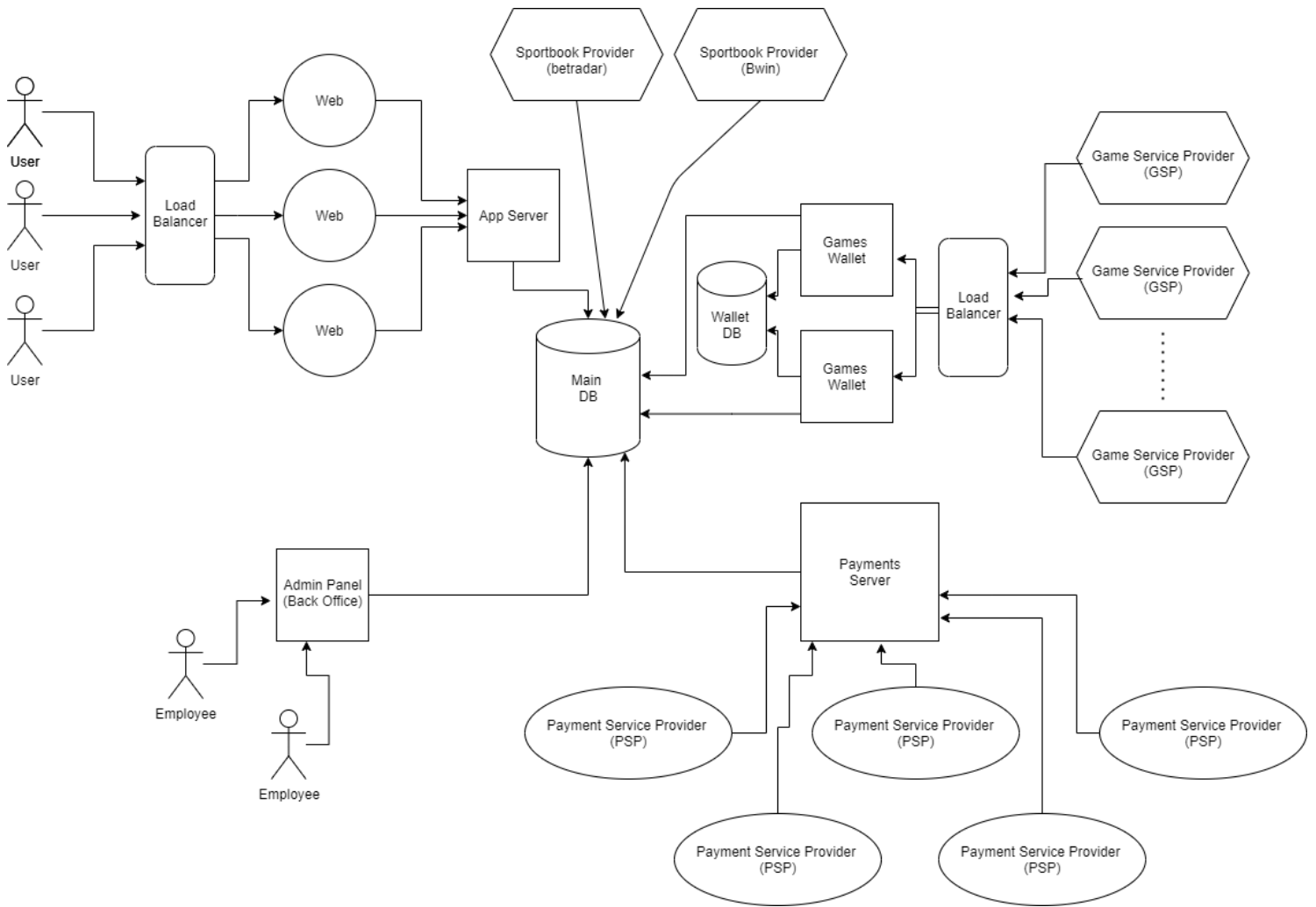

ფინანსური ტრანზაქციების აღრიცხვისა და შენახვის დეტალური აღწერილობა

კომპანიაში დანერგილია კომპანიის ვებ საიტის პლატფორმის ადმინ-პანელი, რომელსაც საშუალებითაც ხორციელდება საიტის გლობალური მონიტორინგი და ფუნქციონალური მართვა.

ადმინ-პანელში დალოგინება ხდება მხოლოდ კომპანიის Active directory ში გაწერილი აქტიური თანამშრომლების მიერ. დალოგინება ხდება მისი იუზერის ელფოსტის და კომპლექსური პაროლის საშუალებით რომელიც აკმაყოფილებს კომპანიის პაროლების პოლისის ყველა წესს(მინ. 8 სიმბოლო, დიდი და პატარა სიმბოლო, მინიმუმ 1 სპეც სიმბოლო და მინ 1 რიცხვი). პაროლის ცვლილება ასევე ხდება შესაბამის პერიოდულობით.

ქვემოთ ჩმოთვლილია ადმინ-პანელის ძირითადი ფუნქციები:

მომხმარებლების ძებნა პინკოდით ან მომხმარებლის სახელით

მომხმარებლის შესახებ დეტალური ინფორმაციის ნახვა, როგორცაა, რეგისტრაციის თარიღი, ვერიფიკაციის გზა/სტატუსი, პირადი ნომერი, ტელეფონის ნომერი, ბოლო დალოგინების თარიღი, დეტალური დალოგინების ისტორია, ბალანსზე არსებული თანხა, ყველა მისი განხორციელებული ტრანზაქციების დეტალური სია, რომელიც ასევე მოიცავს ფინანსურ და თამშების დეტალურ ტრანზაქციებს(დეპოზიტები, გატანები, რომელი არხით განხორციელდა დეპოზიტი თუ გატანა), მომხმარებლის ანგარიშის სტატუსის ინფორმაცია(დაბლოკილია, გაუქმებულია თუ დროებით შეჩერებულია).

პანელიდან შესაძლებელია ყველა არხიდან განხორციელებული ფინანსური ტრანზაქციების შესახებ ინფორმაციის მოძიება. ფინანსური ტრანზაქციების დაფილტვრა შესაძლებელია არხების მიხედვით, თარიღის პერიოდის მიხედვით. პანელში მოცემულია:

- საოპერაციო ტრანზაქციების დეტალური სია მომხმარებლების ჭრილში, აქტიურობა თამაშებში, გაკეთებული ფსონები, მოგებები და .ა.შ.
- სპორტზე დადებული ფსონების დეტალური სია, სადაც ჩანს თითოეული მომხმარებლის მიხედვით განხორციელებული ყველა ფსონი და მოგებები, ასევე დადებული ბილეთების შესაბამისი სტატუსი(მოიგო, წააგო თუ მიმდინარეა), გამორჩეულია ფრიბეთით განხორციელებული ფსონები.

პანელში მოცემული ინფორმაცია შესაძლებელია დაიფილტროს შემოსული ფსონების, მომხმარებლის, ბილეთის სტატუსის და

თარიღის შუალედის მიხედვით დამატებითი ანალიზისთვის და მონიტორინგისთვის.

პანელში ცალკე ჯგუფად არის მოცემული:

- ბეთინგისთვის საჭირო ყველა ფუნქციონალი რომლის საშუალებითაც ბეთინგის თანამშრომლები ანხორციელებენ სპორტული ბადის შექმნას და კონტროლს, ასევე ანგარიშების მონიტორინგს და შეყვანის პროცედურებს.
- საიტის საბანერო მენეჯმენტის ფუნქციონალი, რომელიც უზრუნველყოფს საიტზე სად რომელი ბანერი გამოვიდეს და რა დროით.
- მოკლე ტექსტური შეტყობინებების დაგზავნის ფუნქციონალი და მის პოლიტიკის განსაზღვრის საშუალებები.
- მომხმარებლების ვერიფიკაციის მონიტორინგის და კონტროლის ფუნქციონალი, რომლის საშუალებითაც ხორციელდება მომხმარებლების ვერიფიკაციის დადასტურება ან უარყოფა შესაბამისი კრიტერიუმების დაკმაყოფილების ან არ დაკმაყოფილების დროს.

ყველა შემოსული ფინანსური თუ საოპერაციო/თამაშების ტრანზაქციები აკმაყოფილებს უსაფრთხოების შესაბამის სტანდარტებს რომლებიც ხორციელდება ყველა დაცული არხის საშუალებით როგორცაა SSL/TLS პროტოკოლი.

მონაცემები ინახება კომპანიის 2 დამოუკიდებელ დატაცენტრში, რომლებიც მდებარეობენ ლოკაციურად სხვადასხვა ადგილას და მათ შორის მინიმალური არის დაახლოებით 10კმ.

ორივე დატაცენტრი აღჭურვილია უახლესი სასერვერო ტექნიკით და ქსელური ინფრასტრუქტურული მოწყობილობებით. მონაცემთა ბაზები განთავსებულია რამოდენიმე ფიზიკურ მაღალ მდგრადობის სერვერებზე, სადაც უზრუნველყოფილია ნებისმიერი მაღალი წარმადობის (Enterprise Class SSD) დისკის დაზიანების შემთხვევაში მისი ავტომატური ჩანაცვლება სარეზერვო დისკით. ასევე მონაცემთა ბაზის მუშაობის ლიგეკა ეფუძნება ეგრეთ წოდებულ “SQL Server AlwaysOn“ ტექნოლოგიას, რაც უზრუნველყოფს დატაცენტრების მონაცემთა ბაზების მაღალმდგრადობას.

ყოველ ერთ საათში ხორციელდება ინკრიმენტალ ბექაპების აღება მონაცემთა ბაზებიდან და შენახვა შესაბამის მოწყობილობებზე. ასევე ყოველდღიურად ხდება სრული ბექაპის მოხსნა მონაცემთა ბაზებიდან და მისი შენახვა ბექაპ დევაისებზე რომლებიც ასევე განთავსებულია ორივე დატაცენტრში და არის დუბლირებული.

რეგისტრირებული მომხმარებლების პაროლები ინახება ინახება კრიპტირებული სახით, ხოლო საბანაკო ბარათები ინახება მხოლოდ დამასკული სახით (მაგ: 25*****6525) რომელიც აკმაყოფილებს ფინანსური ინსტიტუტების PCI-DSS სტანდარტებს.

მონაცემები ძირითადი მონაცემთა ბაზებიდან გადადის ყოველდღიურად ეგრეთ წოდებულ დატაცენტრში(DWH) შესაბამისი ITL პროცედურების გავლით. DWH ში გადადის აგრეგირებული ფინანსური და საოპერაციო ტრანზაქციები, რომელზე დაყრდნობითაც ხდება ყველა ფინანსური რეპორტინგის წარმოება.

ასევე დანერგილია რეპორტინგის სისტემა QLIK ი რომელშიც ასვე აგრეგირებული მონაცემები გადადის და გამოიყენება კომპანიის მენეჯმენტის მიერ

მთლიანად დატაცენტრების უსაფრთხოება უზრუნველყოფილია ქსელურ დონეზე basic cisco router harden procedures წესებით, სადაც დაკტილია გარედან ნებისმიერი არასანქცირებული წვდომა, დატაცენტრში არსებულ ყველა სერვისის უსაფრთხოებას უზრუნველყოფს CISCO ASSA Firewall მოწყობილობა. შემუშავებული უსაფრთხოების შესაბამის პოლისები რომელიც იმპლიმენტირებულია აღნიშნულ ფაირვოლში. თვითონ დატაცენტრები აღჭურვილია თანმედროვე უწყვეტი კვების წყაროებით და სახანძრო სისტემებით, რკინის კარით სადაც დაშვება ხორციელდება მხოლოდ ავტორიზირებული თანამშრომლების.

დამატებითი დებულებები.

1. ინტერნეტ-სამორინე (შემდგომში კომპანია) არის იურიდიული პირი რომელის მფლობელობაშიც არის ვებ გვერდი WWW.CRYSTALBET.COM ყველა თამაში რომელიც განთავსებულია WWW.CRYSTALBET.COM-ზე ეფუძნება მხოლოდ რეალურ ფულზე თამაშს.
2. წინამდებარე წესები წარმოადგენს სამართლებრივ შეთანხმებას, მოთამაშეს, მონაწილე ანუ პიროვნება რომელიც დარეგისტრირებულია „კომპანია“-ს ვებ გვერდზე WWW.CRYSTALBET.COM შორის.
3. ყველა მოთამაშე ვალდებულია შპს „მარსი“-ს ვებ-გვერდზე WWW.CRYSTALBET.COM-ზე რეგისტრაციისას გაეცნოს ვებ გვერდით სარგებლობის წესებს. რეგისტრაცია ნიშნავს დარეგისტრირებული მომხმარებლის თანხმობას შპს „მარსი“-ს ვებ გვერდით საგებლობის და გათამაშების წესებზე.
4. წესების არ ცოდნა არ წარმოადგენს ფსონის გაუქმების ან ხელშეკრულების მოშლის სხვა ნებისმიერ მიზეზს და წინამდებარე წესების თანახმად, მოთამაშეს არ ანთავისუფლებს ფსონიდან გამომდინარე მისი ვალდებულებებისაგან. მოთამაშის მის განთავსებულ ფსონთან დაკავშირებით ნებისმიერი საკითხი გადაწყდება შპს „მარსი“-ს გათამაშების წესების თანახმად.
5. „კომპანია“ უფლებას იტოვებს შეცვალოს ნებისმიერი გათამაშების წესი მის სისტემაში რეგისტრირებული მოთამაშეების გაფრთხილების გარეშე.
6. სისტემაში რეგისტრირებული მომხმარებლები ვალდებული არიან პერიოდულად გადაამოწმონ და გაეცნონ ინტერნეტ-სამორინეს მიერ მიღებულ დებულებებსა და გათამაშების პირობებში შეტანილ ცვლილებებს.
7. თარგმანთან დაკავშირებით აღმოჩენილ რაიმე შეუსაბამობის შემთხვევაში პრიორიტეტი ენიჭება ქართულ ენას.
8. WWW.CRYSTALBET.COM-ზე რეგისტრაციის და სისტემით სარგებლობის უფლება აქვს მხოლოდ იმ პირებს რომელთა ასაკიც აღემატება 21 წელს.
9. ინტერნეტ-სამორინეს კუთვნილ ვებ-გვერდზე რეგისტრაციის შედეგად მოთამაშის მიერ შეყვანილი პაროლი, არის საიდუმლო და სასტიკად იკრძალება მისი განდობა მესამე პირზე. მხოლოდ მოთამაშეა საკუთარი პაროლის უსაფრთხოებაზე პასუხისმგებელი. „კომპანია“ არ აგებს პასუხს WWW.CRYSTALBET.COM-ზე რეგისტრირებული მოთამაშეების პაროლის უსაფრთხოებაზე და იმ ზიანზე რომელიც შეიძლება მათ მიადგეთ იმ შემთხვევაში თუ არ იზრუნებენ საკუთარი მომხმარებლის (იუზერის) უსაფრთხოებაზე.
10. რეგისტრაციისას მომხმარებელი ვალდებულია ზუსტად და სრულად მიუთითოს პირადი მონაცემები. „კომპანია“ იტოვებს უფლებას დაბლოკოს, ასევე უარი უთხრას სისტემიდან თანხის გატანაზე იმ მოთამაშეებს, რომლებმაც განზრახ ან შეცდომით მიუთითეს არასწორი პირადი ნომერი.
11. მოთამაშის პირადი მონაცემების (სახელი, გვარი, პირადობის მოწმობის ნომერი, პირადი ნომერი, მისამართი, ელექტრონული ფოსტა) შეცვლის შემთხვევაში ადმინისტრაცია იტოვებს უფლებას ცვლილების შედეგად რეგისტრირებულ მომხმარებელზე არ გასცეს მოგებული თანხა, ცვლილების მომენტიდან 24 საათის განმავლობაში. მოგებული თანხის აღება „კომპანია“-ის ინტერნეტ-სალაროდან შესაძლებელია მხოლოდ ამ ვადის გასვლის შემდეგ ან/და ცვლილებამდე რეგისტრირებული მომხმარებლის მიერ გაცემული ნოტარიალურად დადასტურებული მინდობილობის საფუძველზე.
12. მოთამაშის მიერ, ელექტრონული სისტემებიდან (მომენტალური გადახდის აპარატი, ინტერნეტ-გადახდები და სხვა), ბალანსის შევსების მომენტში, მოთამაშის მიერ თანხის სხვა პირად ნომერზე შეცდომით გადარიცხვის შემთხვევაში, კომპანია იხსნის ყოველგვარ პასუხისმგებლობას აღნიშნული თანხის დაბრუნებასთან ან/და გადატანასთან დაკავშირებით. შეცდომით, სხვა პირად ნომერზე გადარიცხული თანხის დაბრუნება მომხმარებლისათვის შესაძლებელია მხოლოდ მოქმედი კანონმდებლობის საფუძველზე.
13. პიროვნებას WWW.CRYSTALBET.COM-ზე აქვს მხოლოდ ერთი ანგარიშის გახსნის უფლება. დარეგისტრირებულ მომხმარებლებს არ შეუძლიათ მეორედ დარეგისტრირდნენ, როგორც ახალი მომხმარებელი. წინამდებარე შემთხვევაში კომპანიას აქვს უფლება, გააუქმოს კლენტის მიერ გაკეთებული ყველა ფსონი, რომელიც იქნა განხორციელებული შესაბამის ანგარიშიდან და ამ კონკრეტულ მომხმარებელს დაუბლოკოს ანგარიში განუსაზღვრელი ვადით.
14. კომპანია იტოვებს უფლებას რომ შეუჩეროს ანგარიში იმ პირებს რომლებიც WWW.CRYSTALBET.COM-ზე საკუთარ ანგარიშს იყენებენ არამიზნობრივად. ანუ თუ მოთამაშე მის მიერ ჩარიცხული თანხის მინიმუმ 30%-ს არ გამოიყენებს სათამაშოდ ან თამაშის პროცესში ადმინისტრაციის მიერ შემჩნეული იქნება შეთანხმებული თამაში - ხელოვნური წაგება ან ხელოვნური მოგება კომპანია იტოვებს უფლებას ასეთ მომხმარებლებს შეუზღუდოს ანგარიშით სარგებლობის უფლება მინიმუმ 90 დღით რათა დადგინდეს კონკრეტული მოთამაშეების ამ ქმედების მიზეზი და ასევე კომპანია იტოვებს უფლებას ამ ტიპის თანხების გაცემის შემთხვევაში მოთამაშეს ჩამოაჭრას გატანილი თანხის 3%.
15. განზრახ თამაშის წაგება (გულისხმობს პოკერის თამაშის საყოველთაოდ მიღებული წესების დარღვევას. მაგალითად, მოთამაშის ბანქოს მოგვებიანი კომბინაციის სხვა მოთამაშის კომბინაციასთან თამაშის წინასწარ წაგებას, და ა.შ) რათა მასთან გადავიდეს თანხა და/ან სათამაშო ჩიპები.
16. როდესაც ერთ მაგიდაზე ორი ან რამდენიმე მოთამაშე შეთქმულია ან/და ინფორმაციას ცვლიან, რათა უპირატესობა მოიპოვონ სხვა მოთამაშეებზე. (პოკერის სათამაშო მაგიდასთან ერთი მოთამაშის მიერ მეორე მოთამაშის სათამაშო ბანქოს კომბინაციების ცოდნა)

17. (Bots) ნებისმიერი სპეციალური პროგრამა, რომელიც კარნახობს მოთამაშეს სვლებს და დაყრდნობილია თამაშის ანალიზზე, მიუხედავად იმისა ეს პროცესი ავტომატურია თუ არა, ასევე იყენებს- ICM calculator

18. როდესაც მოთამაშე ხსნის ერთზე მეტ პირად ანგარიშს ან სხვისას ხმარობს. კრისტალბეთის ყველა მოთამაშეს უფლება აქვს, რომ ჰქონდეს მხოლოდ ერთი პირადი ანგარიში და მხოლოდ დარეგისტრირებულ მომხმარებელს აქვს უფლება ითამაშოს ამ ანგარიშით

კრისტალბეთი გაითვალისწინებს მრავალ ფაქტორს სანქციებთან დაკავშირებით, რომელიც იქნება გამოყენებული მოთამაშეების მიმართ რომლებიც არღვევენ 15, 16, 17, 18 პუნქტებში აღნიშნულ წესებს.

სამართლიანი თამაშის შეთანხმების დარღვევის გამო, მოთამაშეების ანგარიში დაიბლოკება და მოთამაშეს არ მიეცემა ამ ანგარიშის გამოყენების და შესაბამისად ანგარიშზე არსებული თანხის მიღების უფლება დარღვევის აღმოჩენიდან 2 წლამდე ვადით. კომპანიის მენეჯმენტს აქვს სრული უფლება საკუთარი შეხედულებისამებრ მიიღოს გადაწყვეტილება ანგარიშის დაბლოკვის თაობაზე.

ასევე კომპანიას აქვს უფლება, რომ ამ წესების დარღვევის გამო დამრღვევ მოთამაშეს დაუწესოს სანქციები საკუთარი შეხედულებისამებრ.

19. WWW.CRYSTALBET.COM-ის სისტემაში რეგისტრირებული მომხმარებელი პირადად არის პასუხისმგებელი სისტემით სარგებლობის პროცესში მომსახურების მისაღებად თავისი სატელეკომუნიკაციო საშუალებებისა და ინტერნეტის გამართულ მუშაობაზე. წინააღმდეგ შემთხვევაში „კომპანია“ არ იღებს პასუხისმგებლობას მომხმარებელსა და კომპანიის ქსელში წარმოქმნილი ხარვეზის გამო მოთამაშეზე მიყენებული ზიანის ანაზღაურებაზე.

20. მომსახურების მიღების მთელი პერიოდის განმავლობაში "მოთამაშე" იძლევა გარანტიას და აცხადებს თანხმობას შემდეგზე:

- თამაშის შედეგად არსებობს მოთამაშის მიერ ფულადი სახსრების წაგების რისკი და კომპანია პასუხისმგებელი არ არის ასეთი სახის ზიანზე;
- მოთამაშე თავისი ნებით თანხმდება მომსახურების მიღებაზე, ამასთან თამაშის ტიპს არჩევს თვითონ მოთამაშე;
- მოთამაშე იღებს ერთპიროვნულ ვალდებულებას თვითონ გადაიხადოს გადასახადები (მათ შორის თანხის გატანის საკომისო), რომლებიც შეიძლება დაერიცხოს მისთვის გაცემულ მოგებულ თანხებს;
- მოთამაშე პასუხისმგებელია მომსახურების მისაღებად საჭირო თავისი სატელეკომუნიკაციო საშუალებებისა და ინტერნეტის გამართულ მუშაობაზე.

21. „კომპანია“ არავითარ შემთხვევაში არ აგებს პასუხს პროგრამული უზრუნველყოფის გაუმართაობაზე, ვირუსებზე, რომელთა შედეგად შეიძლება დაკარგულ იქნას მონაცემები ან სხვაგვარად დაზიანდეს თქვენი კომპიუტერი ან პროგრამული უზრუნველყოფა. ასევე კომპანია არ არის ვალდებული უზრუნველყოს დამატებითი ან სარეზერვო ქსელი და/ან სისტემებით.

22. ნებისმიერი ტექნიკური თუ მექანიკური ხარვეზი განიხილება როგორც შტატგარეშე გარემოება (ისეთი, როგორცაა მაგალითად: "No Spin", "Invalid Game", ინტერნეტ პროვაიდერიდან კავშირის დაკარგვა ა.შ.), ამ შემთხვევაში „კომპანია“ იხსნის ყოველგვარ პასუხისმგებლობას. თამაშის პროცესში მომხმარებლის მხრიდან ინტერნეტ კავშირის წყვეტის შემთხვევაში წყვეტამდე მიღებული ფსონები რჩება ძალაში. ეს წესი ვრცელდება იმ შემთხვევებზეც, როდესაც ინტერნეტ-წყვეტა ან სხვა ტექნიკურ გაუმართაობა ხდება იმ ადგილებში, სადაც კომპანია სთავაზობს კომპიუტერზე ხელმწიასწვდომობას მომხმარებელს, მათ შორის ორგანიზაციის ობიექტებში.

23. WWW.CRYSTALBET.COM-ის სისტემაში რეგისტრირებული მომხმარებლის მიერ თაღლითობის გამოვლენის შემთხვევაში, რომლის შედეგადაც შპს „მარსი“-ს მიადგება ფინანსური ან მორალური ზიანი, კომპანია იტოვებს უფლებას:

- აუკრძალოს თანხის დადება ან გააუქმოს უკვე დადებული ფსონი/თანხა;
- გააუქმოს კლიენტის ანგარიში და მისი ფულადი ბალანსი;
- გააუქმოს და დაუბლოკოს სისტემასთან წვდომის უფლება;
- მიმართოს სასამართლოს ნებისმიერი მისი სისტემაში რეგისტრირებული მომხმარებლის საეჭვო ქმედების აღსაკვეთად;
- სასამართლოს გზით მოსთხოვოს მოთამაშეს მიყენებული ზარალისა და სასამართლო ხარჯების ანაზღაურება;

24. თამაშის დროს ტექსტური შეტყობინებების გაცვლისას მოთამაშეებს ეკრძალებათ უკანონო, უცენზურო, ამორალური ხასიათის მატარებელი, დამუქრების ხასიათის მატარებელი და სხვა მსგავსი ტექსტებისა და ტერმინების გამოყენება. ეკრძალებათ ნებისმიერი სახის პროდუქციის ან/და მომსახურების რეკლამირება. ამ შემთხვევაში ორგანიზატორი იტოვებს უფლებას ცალმხრივად გათიშოს მოთამაშე.

25. იმ შემთხვევაში თუ მომხმარებელს რაიმე მიზეზის გამო არასწორად დაერიცხა თანხა, ის (მომხმარებელი) ვალდებულია ამის შესახებ დაუყოვნებლივ აცნობოს კომპანიის წარმომადგენლობას და დაუყოვნებლივ დააბრუნოს იგი კომპანიის წარმომადგენლის მითითებისამებრ. წინააღმდეგ შემთხვევაში ან თუ მომხმარებელმა ეს თანხა სისტემიდან გაიტანა ან სხვაგვარად გახარჯა, კომპანია იტოვებს უფლებას ამ ფაქტის შესახებ მიმართოს შესაბამის სისხლის სამართლებრივი დევნის ორგანოებს თანხის უკანონოდ მითვისებისთვის, მოითხოვოს მომხმარებლის დასჯა და მისგან მატერიალური ზიანის ანაზღაურება. ამასთან არასწორ ჩარიცხვად ითვლება ნებისმიერი ჩარიცხვა მომხმარებლის ბალანსზე, რომელიც არ იყო გამოწვეული თამაშის ან ფსონის მოგებით ან სხვა კანონიერი გზით, მათ შორის ბალანსზე თანხის შეტანით, ან ბალანსზე დაერიცხა სისტემის ნებისმიერი შეცდომის გამო.

26. იმ შემთხვევაში თუ მონაცემი შეცდომით იქნა შეყვანილი და ამ შეცდომის შედეგად მოთამაშეს დაერცხა ზედმეტი თანხა, "თამაშის ორგანიზატორი" იტოვებს უფლებას, მოახდინოს მოგებული თანხის ხელახალი გადაანგარიშება და ჩამოაჭრას მოთამაშეს შეცდომით დარიცხული თანხა, ან პირიქით.

27. კომპანია იტოვებს უფლებას საკუთარი შეხედულებისამებრ უარი უთხრას ნებისმიერ პირს ვებ-WWW.CRYSTALBET.COM-ზე რეგისტრაციის გავლაზე და ფსონის დადებაზე. ამავდროულად არ მისცეს მას განმარტება უარის მიზეზზე.

28.21 წლამდე ასაკის პირისათვის ინტერნეტ-სამორინე, ხოლო 18 წლამდე ასაკის პირისათვის – სათამაშო აპარატების სალონსა და მომგებიანი თამაშობის (გარდა წამახალისებელი გათამაშებისა) მოწყობის ადგილას შესვლა ან/და თამაშობაში (მათ შორის, სისტემურ-ელექტრონული ფორმით მოწყობილ ახარტულ თამაშობაში) მონაწილეობა აკრძალულია.

29. "კომპანია" იტოვებს ინფორმაციის გადამოწმების უფლებას არაკანონიერი ქმედების თავიდან ასაცილებლად. აგრეთვე ვიტოვებთ უფლებას, ვაწარმოოთ კრძოლ გამოძიება იმ მიზნით რომ დავადგინოთ ნამდვილად ხართ თუ არა 21 წლის და ზემოთ.

30. იმ შემთხვევაში თუ ხელმისაწვდომი არ არის მომხმარებლის ასაკის გადამოწმება, "კომპანია" ასევე იტოვებს უფლებას მოთამაშეს მოსთხოვოს ასაკის დადასტურება.

31. შესაძლოა შეჩერდეს მომხმარებელთა ანგარიშები და მათი თანხები იქნეს დაკავებული მანამ, სანამ გათვალისწინებული ასაკი არ იქნება დამტკიცებული.

32. იმ შემთხვევაში თუ არასრულწლოვანს ხელი მიუწვდება ინტერნეტთან დაკავშირებულ კომპიუტერთან, შესაძლოა არაკეთილსინდისიერი გამოყენებისაგან თავიდან ასაცილებლად, გთხოვთ შეინახოთ თქვენი ანგარიშის ნომერი, მომხმარებლის სახელი და პაროლი საიდუმლოდ.

33. კომპანია არ დაუშვებს შეურაცხყოფელ ქცევას მომსახურების მომხმარებლების მხრიდან კომპანიის თანამშრომლების მიმართ. იმ შემთხვევაში, თუ კომპანია, თავისი შეხედულების და მიხედვით ჩათვლის, რომ მომხმარებლის ქცევა ტელეფონის, პირდაპირი ჩატი, ელ-ფოსტით ან სხვა საშუალებებით იყო შეურაცხყოფელი ან დამამცირებელი კომპანიის ნებისმიერი თანამშრომლისთვის, კომპანიას უფლება ექნება დაბლოკოს ან შეწყვიტოს მომხმარებლის ანგარიში კომპანიაში და ასეთ სიტუაციაში, კომპანიას არ ეკისრება არანაირი ვალდებულება დააბრუნოს ფულადი სახსრები, რომელიც შესაძლოა იყოს მომხმარებლის ანგარიშზე.

34. მკაცრად იკრძალება პროგრამული უზრუნველყოფის თავდაპირველი კოდის ან მისი ნებისმიერი ნაწილის შეცვლა, ადაპტირება, გადაყვანა, გადაკეთება, დეკომპილაცია, დარღვევა ან ნებისმიერი სხვა გზით მისი გამყვანების მცდელობა, ასევე აღნიშნული პროგრამული უზრუნველყოფის წარმოებულების (დერივაციების) შექმნა, წარმოება ან გავრცელება.

35. კომპანიას შეუძლია დაუყოვნებლივ შეწყვიტოს წინამდებარე ხელშეკრულება და გააუქმოს მოთამაშის ანგარიში (მათ შორის მისი მომხმარებლის სახელი და პაროლი) შეტყობინების გარეშე:

ა) თუ ნებისმიერი მიზეზით კომპანია მიიღებს გადაწყვეტილებას შეწყვიტოს მომსახურების გაწევა ყველა ან მხოლოდ კონკრეტული მოთამაშისთვის;

ბ) თუ კომპანია თვლის, რომ მოთამაშემ დაარღვია წინამდებარე ხელშეკრულების რომელიმე დებულება;

გ) თუ მოთამაშემ არაკანონიერად გამოიყენა მომსახურება ან ასეთი გამოყენება ეწინააღმდეგება წინამდებარე ხელშეკრულების არსს; ან

დ) ნებისმიერი სხვა მიზეზით, რომელსაც კომპანია მისაღებად თვლის.

თუ წინამდებარე ხელშეკრულება შეწყდება მოთამაშის მიერ ხელშეკრულების დარღვევის გამო, კომპანია არ კისრულობს ვალდებულებას აუნაზღაუროს მოთამაშეს თანხა, რომელიც შესაძლოა არსებობდეს მის ანგარიშზე და მოთამაშე არ იქნება უფლებამოსილი წაუყენოს პრეტენზიები კომპანიას აღნიშნულთან დაკავშირებით.

36. არც კომპანია (მათ შორის, მისი თანამშრომლები ან უფლებამოსილი პირები) და არც კომპანიის პარტნიორები თუ მომწოდებლები არ არიან პასუხისმგებელი ნებისმიერ ზარალზე, გაშვებული მოგების ჩათვლით, რომელიც დადგა კომპანიის ან მათი შეცდომის მიზეზით.

37. მომხმარებელი ადასტურებს, რომ რეგისტრაციის დროს, ასევე გადახდის განხორციელებასთან დაკავშირებით ოპერაციების შესრულებისას კომპანიისთვის მიცემული ყველა მონაცემი არის სწორი, კანონიერი, ნამდვილი და სრული და შეესაბამება საკრედიტო/სადებეტო ბარათზე (ბარათებზე) ან სხვა გადახდის ანგარიშზე მითითებულ სახელს/სახელებს, რომელიც გამოყენებულ იქნება მომხმარებლის ანგარიშზე თანხის კრედიტირების ან ანგარიშიდან დეპოზიტებისთვის.

თუ მომხმარებელი იყენებს საკრედიტო/სადებეტო ბარათს ან სხვა გადახდის მეთოდებს, რომელიც არ არის გაფორმებული მის პირად სახელზე, ჩვენ ჩავთვლით, რომ მომხმარებელმა მოიპოვა სრული თანხმობა მათი კანონიერი მფლობელისგან კაზინოს მომსახურებებში მათი გამოყენების შესახებ. ჩვენ არ ვართ ვალდებული შევამოწმოთ ასეთი თანხმობა და არ ვკისრულობთ პასუხისმგებლობას თქვენს განცხადებებთან დაკავშირებით წინამდებარე ხელშეკრულების საფუძველზე.

თუ მომხმარებლის მიერ წარმოდგენილი ინფორმაცია აღმოჩნდება არასწორი, განზრახ მცდარი ან არასრული, მომხმარებელი არღვევს ხელშეკრულებას, რომლის საფუძველზე გარდა იმ ზომებისა, რომელიც ჩვენ შეგვიძლია მივიღოთ, კაზინო ინარჩუნებს უფლებას დახუროს თქვენი ანგარიშები.

38. საექვო ან თაღლითური გადახდის შემთხვევაში, მათ შორის მოპარული საკრედიტო ბარათების გამოყენების ან ნებისმიერი სხვა თაღლითური მოქმედების შემთხვევაში (მათ შორის ნებისმიერი უკუდარიცხული თანხა, გადახდის

გაუქმება), კომპანია ინარჩუნებს უფლებას დაბლოკოს მომხმარებლის ანგარიში, გააუქმოს გადახდა და მიიღოს მოგებული თანხები. კომპანიას უფლება აქვს აცნობოს ნებისმიერ რელევანტურ ორგანოს (მათ შორის საკრედიტო სააგენტოებს) ნებისმიერი თაღლითური გადახდის ან სხვა უკანონო მოქმედებების შესახებ და შეუძლია გამოიყენოს ინკასირების სამსახური ფულის დასაბრუნებლად. თუმცა, არცერთ შემთხვევაში, კომპანია არ იქნება პასუხისმგებელი საკრედიტო ბარათების უნებართვო გამოყენებაზე, მიუხედავად იმისა საკრედიტო ბარათები გამოცხადებულია მოპარულად თუ არა.

39. კომპანია უფლებას იტოვებს დაარიცხოს გადარიცხვის საკომისო მომხმარებელს, თუ მის ანგარიშზე ერთ რეგიონში შეიტანენ თანხას და ამ თანხის უცვლელი სახით გატანას ანგარიშიდან იგი მოითხოვს მეორე რეგიონში.

40. მომხმარებლებს შეუძლიათ ჩამოტვირთონ და გაეცნონ საიტზე Crystalbet.com განთავსებულ, შემოსავლების სამსახურის მიერ ბოლოს დადასტურებულ რეგლამენტს.

41. მომხმარებელი საიტზე შესვლით ეთანხმება შემოსავლების სამსახურისთვის ბოლოს წარდგენილ და დადასტურებულ რეგლამენტს, რომელიც განთავსებულია საიტზე.

42. იმ შემთხვევაში თუ ინტერნეტ-სამორინეში არსებულ რომელიმე თამაშობის წესებში, მინიმალურ/მაქსიმალურ ფსონად და მაქსიმალურ მოგებად თანხის მოცულობა მითითებულია დოლარში „\$“ იგულისხმება რომ ხდება ანგარიშზე ეროვნულ ვალუტაში არსებული თანხის კონვერტაცია. ანგარიშზე არსებულ ლარსა „ლ“ და პირობით ერთეულ „\$“-ს შორის კონვერტაციის კურსი განისაზღვრება წინასწარ და ის დგინდება საქართველო ეროვნული ბანკის მიერ მოცემულ დღეს GEL-სა და USD-ს შორის გაცვლითი კურსით.

განსაკუთრებული პირობები

1. ნებისმიერი ტექნიკური თუ მექანიკური ხარვეზი განიხილება როგორც შტატგარეშე გარემოება და ამ შემთხვევაში ინტერნეტ-სამორინე „კომპანია“ იხსნის ყოველგვარ პასუხისმგებლობას. გადახდის დროს ნებისმიერი გაუმართაობის შემთხვევაში „კომპანია“ მხარეს, უქმდება ყველა გადახდა/MalfunctionVoidsAllPays.

2. ნებისმიერი თანხის შესახებ ინფორმაცია ინახება „კომპანია“-ს მონაცემთა ბაზაში და სადაო საკითხის განხილვის შემთხვევაში გადამწყვეტი მნიშვნელობა ენიჭება ელექტრონულ არქივში შენახულ და დაცულ ჩანაწერს.

3. წინამდებარე წესებით გაუთვალისწინებელი დავის წარმოქმნის შემთხვევაში, დავა გადაწყდება მოქმედი კანონმდებლობის შესაბამისად. ამასთან, ნებისმიერი სადავო სიტუაციის წამოქმნის შემთხვევაში, კრისტალბეთს უფლება აქვს დააყადლოს მომხმარებლის ბალანსზე არსებული თანხა ასეთი სადავო სიტუაციის ამოწურვამდე ან ნებისმიერი სახით გადაწყვეტამდე.

4. „კომპანია“ იტოვებს უფლებას, „ლატარიების, აზარტული და მომგებიანი თამაშობების მოწყობის შესახებ“ საქართველოს კანონის მოთხოვნების შესაბამისად, შეიტანოს ცვლილებები ან/და დამატებები წინამდებარე წესდებაში, რომელიც წერილობითი ფორმით შეთანხმებული იქნება შემოსავლების სამსახურთან. ცვლილებები გამოქვეყნდება საიტის ვებ გვერდზე.

5. მხარეები არ აგებენ პასუხს წინამდებარე ვალდებულებების შეუსრულებლობაზე იმ შემთხვევაში, თუ ეს გამოწვეულია დაუძლეველი ძალის (ფორს-მაჟორის) გარემოებებით, და რომლებიც არ არის დამოკიდებული მხარეებზე. კერძოდ, სტიქიური უბედურებები, ავარიები, ხანძრები, მასობრივი არეულობები, სამხედრო მოქმედებები, კარანტინის გამოცხადება ან სხვა სახის უბედურებები, რომლებიც ხდება იმ რაიონებში, რომლებიც ოფიციალურად ითვლებიან ზემოხსენებული მოვლენების გავლენის ქვეშ. ასეთ შემთხვევაში, კომპანია არ აგებს პასუხს მომხმარებლის მიერ განცდილ დანაკარგებზე.

6. კომპანია იხსნის ყოველგვარ პასუხისმგებლობას მომხმარებლის წინაშე, თუ მის მიერ განცდილი ზარალი გამოწვეულია ორგანიზაციის ან მომხმარებლის პროგრამულ უზრუნველყოფაში ნებისმიერი უნებართვო შეღწევით ან ზეგავლენით, რომელიც შეიძლება იყოს, მაგრამ არ შემოიფარგლება პროგრამული ვირუსებით, პროგრამული უზრუნველყოფის თუ მის მატარებელ მოწყობილობებზე ნებით თუ უნებლიეთ ზემოქმედებით, რასაც შედეგად დროის მცირე ან დიდ მონაკვეთში მისი გაუმართავი ან გაუთვალისწინებელი ოპერირება მოჰყვება.

7. საიტზე განთავსებულ თამაშებთან დაკავშირებით შესაძლებელია მომხმარებელს მოუწიოს იმ წესების გაცნობა და დათანხმება, რომლებიც თვითონ ამ თამაშების მომწოდებლების მიერ არის შედგენილი; იმ შემთხვევაში, თუ ერთდაიგივე სიტუაციას კომპანიის და მომწოდებლის წესები სხვადასხვანაირად არეგულირებს, უპირატესობა ენიჭება ორგანიზაციის წესებს ჩვენი და მომხმარებლის ურთიერთობის დასარეგულირებლად.

დავები და საჩივრები

1. ინტერნეტ-სამორინეს სერვერზე არსებული თამაშობებთან დაკავშირებული ნებისმიერი სახის პრეტენზია მიიღება თამაშის დასრულებიდან 7 დღის განმავლობაში. სადაო საკითხების წარმოშობის შემთხვევაში, გადამწყვეტი მნიშვნელობა ენიჭება მის ელექტრონულ ბაზაში დაცულ და შენახულ მონაცემებს. აღნიშნული ვადის გასვლის შემდეგ წარდგენილი პრეტენზიები არ განიხილება.

2. იმ შემთხვევაში, რომელთა წინასწარ გათვალისწინება შეუძლებელია და წინამდებარე წესებში აღწერილი არ არის, მოთამაშე ვალდებულია დაეთანხმოს ორგანიზაციის დირექციის გადაწყვეტილებას. სხვა შემთხვევაში დავა გადაწყდება საქართველოში მოქმედი კანონმდებლობის შესაბამისად.

3. კომპანია ვალდებულია იღებს კონფიდენციალურად შეინახოს ყველა ინფორმაცია მოთამაშეებზე და ფსონებზე.
4. ეს წესი არ ვრცელდება ორგანიზაციის უფლებაზე მიაწოდოს აღნიშნული ინფორმაცია იმ იურიდიულ პირებს, რომლების მეშვეობითაც რიცხავს მომხმარებელი თანხას ბალანსზე, ხოლო კომპანია უნაღდებს მოგებას ან უბრუნებს თანხას მომხმარებელს. ასევე, თუ აღნიშნული ინფორმაცია მოთხოვნილ იქნა კომპანიიდან ოფიციალური შეტყობინების გზით საგამომიებო, სასამართლო, საგადასახადო ან ამგვარი ინფორმაციის მოთხოვნასა და მიღებაზე უფლებამოსილი სხვა ორგანოების მხრიდან.
5. ნებისმიერი პრეტენზიის წარმოშობის შემთხვევაში, მომხმარებელი ვალდებულია იღებს პირველ რიგში შეატყობინოს ამის შესახებ ინტერნეტ-სათამაშო აპარატების სალონს და საშუალება მისცეს მას განიხილოს და გასცეს პასუხი საიტის ტექნიკური გუნდის ან კომპანიის შიგნით არსებული სხვა მექანიზმების საშუალებით. თუ მომხმარებელს არ დააკმაყოფილებს ქოლ-ცენტრის მიერ გაწეული მომსახურება და კვლავ გააჩნია პრეტენზია კომპანიის მიმართ, განხილვის მეორე ეტაპის დასაწყებად, თამაშის დასრულებიდან 7 კალენდარული დღის განმავლობაში მომხმარებელი ვალდებულია შპს „მარსის“ დირექტორის სახელზე დაწერილი განცხადება წარმოადგინოს შპს „მარსი“-ს ოფისის მისამართზე: ქ. თბილისი, ქავთარაძის ქ. №5, ან გამოგზავნოს ფოსტით, ან ელ-ფოსტით მისამართზე: **Info@crystalbet.com**. შპს „მარსის“ ადმინისტრაცია პრეტენზიას განიხილავს მისი წარმოშობიდან 30 კალენდარული დღის ვადაში და გადაწყვეტილებას აცნობებს მომხმარებელს მისი მიღებისთანავე წერილობითი სახით, განცხადებაში მითითებულ მისამართზე. აღნიშნული ვადის გასვლის შემდეგ პრეტენზია აღარ განიხილება. თუ მომხმარებელს ეს პასუხიც არ დააკმაყოფილებს, მას წარმოუშვება უფლება მიმართოს საქართველოს კანონმდებლობით გათვალისწინებულ სხვა მექანიზმებს დავის გადასაჭრელად.
6. ჯეკპოტის გათამაშებისას, ჯეკპოტის თანხის მოსაგებად ანდა იუზერის ანგარიშიდან გასატანად მომხმარებელმა წინასწარ უნდა გაიაროს სრული ვერიფიკაცია. სრული ვერიფიკაციის გასავლელად საჭიროა, გაიაროთ პირადობის დამადასტურებელი მოწმობისა და ტელეფონის ნომრით ვერიფიკაცია.
7. ონლაინ სამორინეს, Crystalbet Casino-ს რულეტკების თამაშებში ჯეკპოტის გათამაშების დროს მომხმარებლებზე ჯეკპოტის თანხის ანულირება ხდება თუ მოთამაშე შემჩნეულია არაკეთილსინდისიერ თამაშში რაც მოიცავს შემდეგ შემთხვევებს:
 - თუ გამოვლინდება რომ ერთი და იგივე პიროვნება თამაშობს რამოდენიმე ექსპანთით, იმისდა მიუხედავად თუ რა აიპი მისამართიდან არის შემოსული ეს ექსპანთები.
 - მომხმარებლები რომლებიც რულეტის დაფის ყველა ციფრზე განათავსებს ფსონს.
8. კომპანია უფლებას იტოვებს თავისი შეხედულებისამებრ ჩამოაჭრას დარიცხული ჯეკპოტის თანხა ყველა მსგავს შემთხვევაში და ასევე სხვა ლოგიკურად დაკავშირებულ შემთხვევებში.

შპს „მარსი“-ის დირექტორი:

ჯაბა პეიტრიშვილი

